

**DIFERENÇAS SEXUAIS
E DOMINÂNCIA
FEMININA.**

IWAO OTSUKA

DIFERENÇAS SEXUAIS
E DOMINÂNCIA
FEMININA.

IWAO OTSUKA

目次

Primeira entrada.

Explicação da mordida - sobre feminilidade e masculinidade

Natureza masculina. A natureza das fêmeas.

Diferenças sexuais entre machos e fêmeas. Seus determinantes subjacentes.

O valor da existência como seres vivos e as diferenças sexuais entre homens e mulheres.

Distribuição social e diferenças sexuais entre homens e mulheres.

Comparação das propriedades e comportamentos dos óvulos e espermatozoides. Comparação das propriedades e dos comportamentos das fêmeas e dos machos.

Auto-preservação. Auto-centralidade. Auto-expansão. Diferenças sexuais entre homens e mulheres.

Auto-preservação e egocentrismo como a verdadeira natureza das fêmeas.

1. A vantagem de sobrevivência que as fêmeas têm. A relação com a verdadeira natureza das fêmeas.

2. A natureza essencial das fêmeas. A autopreservação.

2-1. A verdadeira natureza das fêmeas. Auto-preservação. Essa característica.

2-2. natureza feminina. Auto-preservação. Essa falha.

3. A natureza essencial das fêmeas. O egocentrismo.

4. A verdadeira natureza das fêmeas. A "orientação princesa" das fêmeas. A sua ocorrência.

5. A verdadeira natureza das fêmeas. O egocentrismo. Auto-preservação. Sua interação e compatibilidade.

6. Fêmeas. A realização de seu "egocentrismo". A necessidade de uma ação progressiva. As condições que tornam possível sua implementação.

7. Relações hierárquicas e de poder entre as mulheres. Relações com a verdadeira natureza das fêmeas.

8. Proteção Social para Femininas. Por que é necessário

Natureza masculina. Abandono. Auto-expansão.

A Natureza da Auto-preservação. A Natureza do Abandono. -Um Exame de Feminilidade e Masculinidade

"Diagrama de Creme de Leite". A força da tendência para a autopreservação baseada em valores biológicos e diferenças sexuais.
Bolas para expansão de energia. A bola para preservar a potência. A raiz da diferença de sexo entre homens e mulheres.
Parceiros sexuais e matrimoniais. Diferenças sexuais entre homens e mulheres em suas preferências por eles.
Coisa viva bruta vs. coisa viva precisa. Coisa viva elaborada.
Machos para fêmeas. Fêmeas para machos. A natureza dos machos e das fêmeas.
Um exame da desigualdade do peso da vida humana. -da perspectiva de sexo, idade e status
(Fonte) Números da pesquisa na web. Ordem prioritária de resgate na vida humana.
Feminino. Masculino. Sua distribuição espacial. Seu ambiente externo.
Pessoa de nível superior. Dominante. Sexo.
Por que há tão poucas fêmeas na ciência.
O desempenho acadêmico das meninas na escola é melhor e mais alto do que o dos meninos na escola. A razão.
Os homens como sexo que faz história. Sua inferioridade. A fêmea como um sexo que não faz história. Sua superioridade.
Por que as mulheres estão tão relutantes em assumir a posição número um na sociedade?
Por que as pessoas tentam chamar o homem responsável? Por que as pessoas evitam chamar uma mulher para ser a encarregada?
A orientação precedente das fêmeas. A orientação de senioridade das mulheres.
Ovos. Sociedade dominada pelas mulheres. Espermatozóides. Sociedade dominada por homens. Interesses adquiridos, aquisição, manutenção, expansão e defesa.
Feminofobia em uma sociedade dominada por homens.
Feminino e hierarquia social. Relação com o surgimento de uma regra tirânica.
A prática desenfreada de engolir as contradições inteiras nas mulheres e nas sociedades dominadas pelas mulheres.
Fêmeas. Pessoas com estilos de vida sedentários. Pessoas em sociedades dominadas por mulheres. As falhas fundamentais em sua produção.

Prioridade da individualidade. A primazia da comunalidade. As diferenças sexuais entre homens e mulheres.

Masculinidade. A primazia da individualidade. A lógica. O racionalismo. Ênfase no auto-julgamento.

Feminilidade. A primazia da coexistência. A primazia da comunalidade.

Emocionalidade. A concordância. Prevenção do auto-julgamento.

Caráter móvel do estilo de vida. A natureza sedentária do estilo de vida. As diferenças sexuais entre homens e mulheres.

O esperma. Ovo. A diferença entre os movimentos de ambos. A masculinidade e a feminilidade que ela traz. O estilo de vida móvel e sedentário. O elo fundamental entre ambos.

Estilo de vida móvel. Estilo de vida sedentário. Diferenças sexuais genéticas entre homens e mulheres. Sua associação.

Masculino. Feminino. Sua forma de comportamento. Gases. Um líquido.

Seus padrões de movimento molecular. Suas associações.

Fêmeas, sexo e poder.

Discussão geral. Fêmeas, sexo e poder.

Ensaio. Fêmeas, sexo e poder.

Vantagem da linha germinal nas fêmeas

Vantagens Genitais Femininas

O exercício da atração sexual por parte das mulheres. A escravidão psicológica de um homem para uma mulher.

O domínio de uma mulher durante o sexo

A força do desejo sexual de uma mulher. A força do desejo sexual humano como ser vivo. Sua autorização social. Ela é necessária.

A supremacia da "genitália feminina crua" detida pelas fêmeas.

O poder e a autoridade sexual que as mulheres têm.

Posse por fêmeas de informações confidenciais sobre a gravidez.

O abandono do sexo por parte dos homens. A existência de uma fêmea real.

O poder das fêmeas sobre o sexo.

Psicologia das mulheres quando são estupradas

Psicologia das mulheres quando são molestadas

Equalização de machos e fêmeas em termos de poder, poder e estupro.

Gravidez indesejada devido ao estupro e à diferença de sexo entre homens e mulheres

Descendência genética como um produto. A instituição do casamento entre um homem e uma mulher.

[O poder de atração sexual que as mulheres possuem. Sua arte cultural de expressão. Lindo conteúdo feminino. As fêmeas Moe.](#)

[A casta corporal feminina.](#)

[Roupas femininas. Sua atratividade. Sua atratividade sexual.](#)

[A saia. Sua atratividade. Atratividade sexual.](#)

[Florescimento atlético. Seu encanto. Sua atração sexual.](#)

[Os requisitos para que uma fêmea seja "bela de caráter".](#)

[Lindo conteúdo feminino.](#)

["Moe Fêmeas". Seu significado. Uma especialidade da "sociedade dominada pelas mulheres".](#)

[O que é "moe"?](#)

[Fêmeas em Moe Pictures. Características como arte.](#)

[Fêmeas em Moe Pictures. Seu apelo. Visão geral.](#)

[Fêmeas em Moe Pictures. Características em termos de existência.](#)

[Fêmeas em Moe Pictures. Atração Sexual. Grandeza de aparência.](#)

[Fêmeas em Moe Pictures. Ponto de vista somente para o espectador. Uma lista de seus critérios de avaliação.](#)

[Fêmeas em Moe Pictures. Uma lista de seus critérios de avaliação. Visão geral.](#)

[Fêmeas em Moe Pictures. Rosto e corpo feminino. Partes comuns.](#)

[Fêmeas em Moe Pictures. Rosto de Moe. Lista de critérios de avaliação.](#)

[Fêmeas em Moe Pictures. Corpo feminino de Moe. Lista de critérios de avaliação.](#)

[Moe Fêmeas. A forma ideal de uma fêmea.](#)

[Fêmeas em Moe Pictures. Sensibilização para os problemas com ela.](#)

[Moe Fêmeas. Pontos fortes e fracos.](#)

[Moe Fêmeas. Suas falhas.](#)

[Moe Fêmeas. Atração em termos de personalidade e estrutura psicológica.](#)

[Fêmeas em Moe Pictures. Demanda por machos.](#)

[Fêmeas em Moe Pictures. Demanda por fêmeas.](#)

[Fêmeas em Moe Pictures. Seu criador. Fêmeas pintoras da sociedade dominada pelas mulheres.](#)

[Fêmeas em Moe Pictures. Pintores masculinos dominados por fêmeas. Sua alta habilidade.](#)

[Fêmeas em Moe Pictures. Sociedade moderna dominada pelas mulheres.](#)

[Seus problemas.](#)

[Moe Fêmeas. Sua posição social. Sua mudança.](#)

Fêmeas em fotos de moe. As pessoas que venceram. Seus críticos.
As mulheres como investidores de vida. Homens como empresários em seus investimentos. A vantagem social das fêmeas.
Prefácio. A posse de instalações reprodutivas pelas fêmeas e seu empréstimo pelos machos. O corpo feminino e os genitais femininos como meio de publicidade para tais prestadores.
Discussão geral. As fêmeas como investidoras na vida. Os homens como empresários em seus investimentos. A vantagem social das fêmeas.
Discussão em seções. As mulheres como investidores de vida. Os homens como empresários em seus investimentos. A vantagem social das fêmeas.
O lugar social dos homens e das mulheres e seu relacionamento com suas famílias e empresas.
As mulheres como investidores de vida. Homens como empresários. A vida dessas mulheres é muito privilegiada em comparação com a dos homens.
Feminino como um investidor vitalício. A fêmea tem um alto grau de liberdade na vida.
A paternidade materna em uma sociedade dominada por mulheres. As mães como investidoras da vida.
Fêmeas como Investidoras da Vida. Como as mulheres trabalham nas empresas. Por que essa forma de trabalho é complementar ao orçamento familiar.
Uma mulher que não consegue se tornar uma investidora vitalícia. As disparidades sociais que ela enfrenta.
Sustentando a vida do investidor vitalício pelas mulheres. O agravamento do clima econômico que envolve a sociedade.
O significado da divisão do trabalho em função do gênero em uma sociedade dominada pelas mulheres.
Homens e mulheres orientados para a vida e o casamento como investidores e empreendedores da vida. Os problemas fundamentais que eles tendem a ter na vida.
Perpetuação da vida privilegiada de um investidor de vida por parte das mulheres. Perpetuação da dominação masculina e da discriminação masculina por parte das mulheres.
Exploração sexual.
Exploração sexual. Classificação de seu conteúdo.
Exploração sexual econômica de machos por fêmeas. Mecanismo de sua ocorrência.

[Diferenças sexuais, na estrutura corporal, entre machos e fêmeas. Relação com a aptidão para o excesso de trabalho.](#)

[Exploração sexual das fêmeas contra os machos. Sua classificação.](#)

[O abandono sexual. Mendacidade. Comunalidade destes atos.](#)

[A licenciosidade sexual.](#)

[A licenciosidade sexual. Uma classificação de pontos de vista sobre o assunto.](#)

[Informações relacionadas sobre meus livros.](#)

[Meus livros principais. Um resumo abrangente de seu conteúdo.](#)

[O objetivo dos escritos do autor e a metodologia utilizada para alcançá-lo.](#)

[O conteúdo dos meus livros. O processo de tradução automatizada dos mesmos.](#)

[Minha biografia.](#)

Diferenças de sexo e dominância feminina.

Iwao Otsuka

Primeira entrada.

Explicação da mordida - sobre feminilidade e masculinidade

A tabela a seguir explica brevemente as diferenças sexuais entre homens e mulheres.

Perspectiva	Feminino	Macho
Aspectos biológicos		
	Eles existem para preservar seu poder como seres vivos.	Eles existem para estender seu poder como seres vivos.
	Um dos poucos portadores de ovos, rico em nutrientes. O portador da paternidade precoce. (por exemplo, o útero, a lactação).	Portadores rudes de esperma.
	Preciosos e importantes.	Uma entidade que pode ser mal tratada. (Um ser que carece de valor e importância).
	Um ser sensível primeiro à segurança e à autopreservação. Um ser que não faz coisas perigosas por conta própria. (Um ser que faz com que os homens o façam). Um ser que não faz coisas perigosas por si só. Um ser que não faz coisas perigosas por si mesmo.	Um ser que dá segurança às fêmeas e enfrenta ele mesmo o perigo. Um ser que ataca e luta contra o inimigo. Um ser que ataca e luta contra os inimigos externos.
	Um ser que tenta ficar dentro de si mesmo, no fundo. Um ser que permanece no reino conhecido.	Um ser que está exposto ao mundo exterior e que representa o mundo exterior. Uma entidade que explora o desconhecido.
	Alguém que tenta ser o centro das atenções de todos. Alguém que tenta ser o centro das atenções de todos. Alguém que quer ser mimado por todos. Alguém que quer ser amado por todos.	Um ser que quer expandir sua existência para o vasto mundo inteiro. Uma pessoa que quer mostrar sua própria competência e sucesso através de seus próprios desafios.
Aspectos psicológicos		

Perspectiva	Feminino	Macho
	Um ser que prefere lidar com humanos. Um ser que prefere a comunicação interpessoal. (Por exemplo, conversar com os outros). Um ser que prefere a intimidade interpessoal, a unicidade mútua e a consideração. Uma entidade que valoriza as próprias relações interpessoais.	Um ser que prefere trabalhar com matéria e máquinas (mecanismos). Um ser que prefere a separação e a desconexão interpessoal. As relações interpessoais são apenas um meio para um fim.
	Um ser com excelentes habilidades lingüísticas para falar com os outros. (por exemplo, fluência em gramática e ortografia).	Um ser com uma excelente compreensão espacial objetiva. (por exemplo, a compreensão da rotação de um objeto tridimensional. Agarrar a verticalidade e a horizontalidade do mundo real. Movimento espacial.
Aspectos sociais		
	Uma entidade que prefere a ação coletiva. (Colectivista.) . Um ser que é líquido e molhado.	Uma entidade que prefere agir sozinha. (Individualista.) . Um ser que é temperamental e seco. Um ser que é temperamental e seco.
	Uma entidade que não assume responsabilidade. Um ser que não toma decisões por si só e que é passivo. Um ser que não assume responsabilidade e que é passivo.	Um ser que assume a responsabilidade. Uma entidade que toma decisões ativamente.
	Um ser que está em sintonia com seu entorno.	São eles que tomam seu próprio caminho a partir de seu entorno.
	Um ser que gosta de ser interdependente e ajudar uns aos outros. Um ser com um forte desejo de pedir ajuda.	Um ser com um forte senso de independência. Uma pessoa que tenta viver por conta própria sem ajuda. Um ser que tenta viver por conta própria sem ajuda.

(publicado pela primeira vez em 1999-2020)

Natureza masculina. A natureza das fêmeas.

Diferenças sexuais entre machos e fêmeas. Seus determinantes subjacentes.

O corpo do ser vivo.

É um veículo para as células germinativas.

É uma mera ferramenta para as células germinativas.

A centralidade ou centralidade das células germinativas para a existência de seres vivos.

A importância fundamental e a primazia das células germinativas na existência de seres vivos.

A consciência disto.

É de fundamental importância para a compreensão da atividade humana e do ser vivo.

É de fundamental importância para a compreensão da diferença sexual entre o ser vivo e o ser humano.

O corpo masculino do ser vivo.
Ele é o veículo do esperma.
É uma mera ferramenta para o espermatozóide.

O corpo feminino do ser vivo.
É o veículo do óvulo.
É uma mera ferramenta para o óvulo.

O corpo do macho humano.
É um veículo para o espermatozóide.
É uma mera ferramenta para o espermatozóide.

O corpo da fêmea humana.
É um veículo para o óvulo.
É uma mera ferramenta para o óvulo.

Diferenças sexuais entre machos e fêmeas.
Todas elas são fundamentalmente derivadas da diferença entre o esperma e o óvulo.

Fertilização entre o esperma e o óvulo.
Ato reprodutivo.
Auto-reprodução.
Estas são as principais atividades vitais de machos e fêmeas.

Alta capacidade intelectual e alta capacidade atlética em seres humanos de ambos os sexos.
A existência dessas habilidades é apenas secundária em relação às atividades vitais de machos e fêmeas.
Seu conteúdo é meramente um reflexo da natureza das células germinativas.

A natureza das diferenças sexuais nos seres vivos.
A natureza das diferenças de sexo nos seres humanos.
É a diferença na natureza do espermatozóide e do óvulo.

A diferença de sexo entre o macho e a fêmea.
Sua existência se baseia na reprodução sexual como seres vivos.
Enquanto o esperma e o óvulo existirem, é impossível apagá-lo.
Enquanto os seres humanos forem um tipo de seres vivos que se reproduzem sexualmente, é impossível apagá-lo.

Negar a diferença de sexo entre homens e mulheres.
É uma negação da vitalidade dos sexos.

Pessoas que negam a diferença de sexo entre os homens e as mulheres.
Exemplo. Ativistas liberais no Ocidente e no Japão e na Coreia.
Eles não têm escolha a não ser se tornarem seres não vivos.
Não têm escolha a não ser se tornarem seres vivos monogâmicos.

As diferenças sexuais entre homens e mulheres são definidas pelas diferenças sexuais na natureza das células germinativas e dos órgãos reprodutivos.

Gâmetas masculinos e femininos. O ovo feminino. Os espermatozoides masculinos.
Órgãos reprodutivos de machos e fêmeas. O útero e a vagina nas fêmeas. O pênis masculino.

As diferenças na natureza de sua existência, funcionamento e distribuição.
Eles definem os seguintes conteúdos.
As diferenças sexuais no comportamento psicológico e social de homens e mulheres.

Os padrões de comportamento social dos espermatozoides são homólogos aos padrões de comportamento social dos homens e aos das pessoas nas sociedades dominadas pelos homens.
Exemplo. Auto-abandono. Extensão do poder. Espírito desafiador. Originalidade. Individualismo. Liberalismo. Discrição. Abertura. Diversidade. Independência. Independência. Mobilidade. Orientação universal. Multipolaridade. Expansividade. Dominação violenta como tufões. Gaseabilidade.

Os padrões de comportamento social do óvulo são homólogos aos padrões de comportamento social das mulheres e das pessoas nas sociedades dominadas por mulheres.
Exemplo. Auto-preservação. Preservação do poder. Retrogressividade. Acompanhamento de precedentes. Coletivismo. Sincretismo. Totalitarismo. Inclusividade. Proximidade. Proximidade. Harmonia. Unidade. Sedarismo. Autocentrismo. Unipolaridade. Localidade. Tirania semelhante à do Tsunami. Liquidez.

Exemplos.

Essas características se refletem, por exemplo, no conteúdo do seguinte.
Sociedade dominada por homens. Segregação da autoridade política. Exemplo. Separação de poderes na Grã-Bretanha e nos Estados Unidos.
Sociedade dominada pelas mulheres. Fusão de autoridade política. Exemplo. Fusão real das três potências no Japão.

(Publicado pela primeira vez em setembro de 2021)

O valor da existência como seres vivos e as diferenças sexuais entre homens e mulheres.

O ovo e o útero são biologicamente valiosos.
Uma fêmea tem ovos e um útero.
As fêmeas são biologicamente valiosas.
Uma fêmea é valiosa simplesmente por existir, sem ter que fazer nada.
As fêmeas não precisam trabalhar, a menos que tenham necessidade financeira.
Uma fêmea pode receber tanta educação quanto ela quiser, desde que ela goste.

O espermatozoide é biologicamente não-valorizável.
Os machos têm apenas espermatozoides.
Os machos são biologicamente não-valorizáveis.
Um macho não vale nada se ele só existe.
Para ser valioso, um macho tem que trabalhar, ganhar e alcançar algo.
Os machos devem ser forçados a obter a educação de que necessitam, mesmo que não gostem dela.

(Publicado pela primeira vez em setembro de 2021)

Distribuição social e diferenças sexuais entre homens e mulheres.

As fêmeas são socialmente distribuídas de forma que são tratadas como objetos de valor e privilegiadas.

As fêmeas são distribuídas nas seguintes áreas, das seguintes maneiras.
Uma área limitada, estreita, segura e estável.
Para se estabelecer e residir de forma concentrada, densa e coletiva dentro daquela área, onde todos se dão bem juntos.
Esse território é o centro da sociedade.

Os homens são tratados e distribuídos socialmente, como bens não-valorizáveis.
Os machos são distribuídos da seguinte forma, nas seguintes áreas.
A área ao redor da área onde vivem as mulheres.
Dentro desse território, disperso, de baixa densidade e em constante movimento pela única ação do indivíduo.
O território é vasto, mas instável, com riscos e perigos.
Esse reino é a periferia da sociedade.
Os homens são socialmente compelidos a trabalhar e ganhar dentro desse domínio.
A missão deste trabalho é a seguinte.
Para alcançar o seguinte.
Transformar uma área arriscada e perigosa em uma área segura, assegurando assim continuamente uma área onde os seres vivos sejam fáceis de viver.
Somente os homens que cumpriram esta missão e ganharam seu caminho economicamente voltarão triunfantemente ao centro da sociedade.
Somente esses machos poderão ter descendência genética com as fêmeas.

A vida é inata, com as fêmeas tendo um status social mais elevado, e as fêmeas sendo as superiores sociais.
A vida é inata, com um status social inferior para os homens e um status social inferior para as mulheres.
A vida é inata e discriminatória para os homens.

Com base nas diferenças do ambiente natural, a sociedade dos seres vivos pode ser dividida nos seguintes estilos.
Um estilo de vida sedentário, como um estilo de vida agrário.
Um estilo de vida móvel, como o estilo de vida nômade e pastoral.

O estilo de vida sedentário é adequado para as fêmeas e impróprio para os machos.
Num estilo de vida sedentário, as fêmeas têm um alto status social e são as superiores sociais.
O status social dos homens é baixo e os homens são socialmente subordinados no estilo de vida sedentária.
No estilo de vida sedentária, ocorre discriminação contra os homens.

No estilo de vida móvel, os machos são adequados e as fêmeas são inadequadas.
No estilo de vida móvel, o status social dos homens é mais elevado, e os homens são socialmente superiores.
O status social das fêmeas é baixo e as fêmeas são socialmente subordinadas no estilo de vida móvel.
No estilo de vida móvel, a discriminação contra as fêmeas ocorre.

(Publicado pela primeira vez em setembro de 2021)

Comparação das propriedades e comportamentos dos óvulos e espermatozóides. Comparação das propriedades e dos comportamentos das fêmeas e dos machos.

Comparação das propriedades do óvulo e do espermatozóide.
Comparação entre as propriedades da fêmea e do macho.
É o seguinte.

O gigantismo do óvulo, fertilidade, totalitarismo, sedentarismo e fechamento por membranas de superfície.
O nanismo do esperma, a escassez, o individualismo e o liberalismo, a mobilidade e a abertura espacial.

O interior do óvulo, repleto de fluidos e nutrientes abundantes. É um recurso reprodutivo, uma instalação reprodutiva, e um enorme interesse na reprodução. O ovo, como uma célula reprodutiva, é mais valioso para a sobrevivência do ser vivo.

O espermatozoide carece de muito mais fluido e nutrientes do que o ovo. Que isto constitui uma falta fundamental de interesse declarado na reprodução. Que o espermatozoide, como célula reprodutiva, é mais não-precioso para a sobrevivência do ser vivo.

Que o espermatozoide, como célula reprodutora, pede emprestado unilateralmente recursos reprodutivos do óvulo, tais como nutrientes e água abundantes. O óvulo é o possuidor dos recursos reprodutivos e o espermatozoide é seu prestador unilateral.

O óvulo é mais valioso como célula reprodutora e o espermatozoide é menos valioso do que o óvulo.

O macho pede emprestado unilateralmente instalações reprodutivas da fêmea, como o útero e os seios. A fêmea é a ocupante das instalações reprodutivas, como o útero e os seios, e o macho é seu prestador unilateral.

Na sociedade dos seres vivos, o possuidor de recursos e instalações é superior aos seus mutuários.

No mundo dos bens, os bens de valor são superiores e superiores aos não-valorizáveis.

Eles são os seguintes.

A superioridade fundamental ou supremacia do óvulo mais precioso sobre o espermatozoide mais não precioso.

A superioridade fundamental ou supremacia da fêmea mais preciosa sobre o macho mais não-precioso.

A superioridade fundamental ou superordenação do óvulo, que ocupa os recursos reprodutivos, sobre o espermatozoide, que os toma emprestados unilateralmente.

A superioridade fundamental ou supremacia da fêmea portadora do óvulo sobre o macho portador do espermatozoide.

A superioridade fundamental ou superordenação da fêmea que ocupa os recursos reprodutivos, como o útero e os seios, sobre o macho que os toma emprestados unilateralmente.

O macho. É uma entidade que é

Subordinado, que é unilateralmente lançado pela mulher superior em papéis inferiores e é unilateralmente forçado a se envolver nesses papéis, como se segue.

//

Uma homenagem às fêmeas por um ambiente seguro, confortável e fácil de estufa e estilo de vida em estufa.

Um subordinado a um papel que as fêmeas não gostam de desempenhar.

Um atacante suicida que vai para áreas perigosas que as fêmeas evitam.

Um ser vivo humilde e armado que acompanha uma fêmea desarmada.

//

O ovo é um ser molecular fértil e líquido, cujo interior é preenchido com água líquida, rica em nutrientes. O espermatozoide é uma entidade simples, semelhante a uma molécula gasosa, sem nenhuma dessas coisas.

Na fertilização, o espermatozoide é unilateralmente engolido, derretido e desmontado pelo óvulo.

Isso indica o seguinte. A superioridade ou supremacia fundamental do óvulo sobre o espermatozoide.

Indica o seguinte. A superioridade fundamental ou supremacia da fêmea portadora do óvulo sobre o macho portador do espermatozoide.

A natureza do óvulo é homóloga à natureza da fêmea e à natureza das pessoas nas sociedades dominadas pelas mulheres.

A natureza do espermatozoide é homóloga à natureza do macho e à natureza das pessoas nas sociedades dominadas pelo sexo masculino.

O padrão de comportamento social do óvulo é homólogo ao das mulheres e ao das pessoas nas sociedades dominadas por mulheres.

O comportamento social do espermatozoide é homólogo ao dos homens e ao das pessoas nas sociedades dominadas pelos homens.

Eles são ilustrados pela seguinte ilustração e pela seguinte lista de controle.

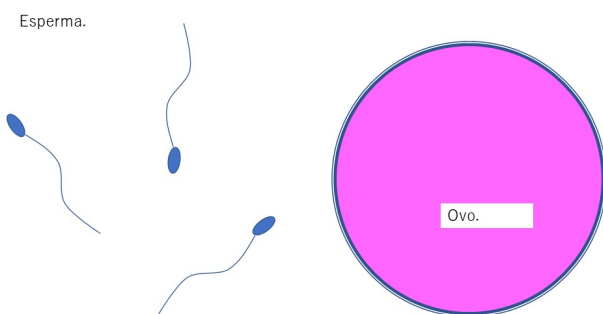

Ovo e esperma. Feminino e masculino. Sua natureza e modo de comportamento.

[Lista de contrastes].

Ovos, suas características e padrões de comportamento social. vs. espermatozoides, natureza e padrões de comportamento social.

Natureza e comportamentos sociais das mulheres. vs. Natureza e comportamentos sociais dos homens.

A natureza e os padrões de comportamento das pessoas nas sociedades dominadas pelas mulheres. vs. a natureza e os padrões de comportamento das pessoas nas sociedades dominadas pelos homens.

Enorme. vs. nanismo.

Abundância. vs. Simplicidade.

Auto-preservação. vs. Auto-abandono.

Preservação do poder. vs. Expansão do poder.

Busca de segurança. vs. Busca de risco.

Desarmamento. vs. Armedness.

Estufas. Internalidade. vs. Natureza não estufa. Externalidades.

Degenerescência. vs. Desafio.

Precedente-seguinte. Acumulação de precedentes. Melhoria dos precedentes. vs. Novidade. Originalidade.

Modernidade.

Alta densidade. Densidade. vs. Baixa densidade. Rudeza.

Alta qualidade. Completude final vs. baixa qualidade. Baixa finalidade.

Colectivismo. vs. individualismo.

Sincronicidade. vs. originalidade.

Uniformidade. Unidade. vs. Diversidade.

Controle. Regulamentação. vs. Liberalismo.

Integralidade. vs. Discrição.

Inclusividade. Protrusividade. vs. Protrusividade. Abertura.

Engolir. vs. Intrusividade.

Harmonia. vs. Anomunidade.

Unidade. vs. Independência.

Proximidade. Intimidade. Não-objetividade. Não-ciência. vs. Espaçamento amplo. Não intimidade. Objetividade.

Cientificidade.

Interdependência. vs. Autonomia.

Diversidade. vs. Autonomia.

Sedentarismo. vs. Mobilidade.

Imobilidade. vs. Caráter dinâmico.

Vegetativa. vs. Natureza animal.

Passividade. vs. Natureza ativa.

Orientação para a Terra. vs. Orientação para o Céu.

Autocentrismo. vs. Perifericidade. Universalidade.
Unipolaridade. vs. Multipolaridade.
Localidade. vs. Expansividade. Orientação global.

Liquidez. Molhabilidade. vs. Gasosa. Aridez.
Regra tirânica como um tsunami. vs. dominação violenta como um tufão.
Curvatura. Ilógica. Flexibilidade. vs. Linearidade. Lógica. Rigidez.

(Publicado pela primeira vez em maio de 2022).

Auto-preservação. Auto-centralidade. Auto-expansão. Diferenças sexuais entre homens e mulheres.

Auto-preservação e egocentrismo como a verdadeira natureza das fêmeas.

1. A vantagem de sobrevivência que as fêmeas têm. A relação com a verdadeira natureza das fêmeas.

As fêmeas têm uma maior vantagem de sobrevivência sobre os machos.

As fêmeas têm uma vantagem de sobrevivência sobre os machos.
As fêmeas têm uma vantagem sobre os machos em termos de sobrevivência.

Isso ocorre porque as fêmeas têm
Ovos. Órgãos genitais femininos.

As fêmeas são as seguintes.
(1) As fêmeas são mais valiosas do que os machos.
(2) As fêmeas são mais nobres do que os machos.

Ela produz
A natureza das mulheres. Suas raízes.

(Publicado pela primeira vez em junho de 2020)

2. A natureza essencial das fêmeas. A autopreservação.

2-1. A verdadeira natureza das fêmeas. Auto-preservação. Essa característica.

As fêmeas são as seguintes.
As fêmeas têm a seguinte característica.

"Auto-preservação.

As fêmeas a seguram com base em seu próprio valor biológico.
As fêmeas a seguram dos dois lados da Fisiologia. Psicologia.
As fêmeas a seguram de forma intrínseca e poderosa.

Auto-preservação na psique.
É, por exemplo, uma disposição para a posse dessa propriedade. Ela tem as seguintes qualidades psicológicas em relação aos que a rodeiam.

"Desejo alcançar o seguinte.
(1) Todos me protegerão.
(2) Eles tomarão conta de mim primeiro.
(3) Eles serão os seguintes. Um substituto para mim. Eles serão feridos e morrerão no processo. Ao fazer isso, minha vida é preservada.

A natureza de autopreservação das fêmeas.
Ela é
O núcleo da personalidade dominada pelas mulheres.

Ele está em sintonia com
O egocentrismo que as fêmeas têm.

As fêmeas são o "sexo orientado para a autopreservação

////////

As origens da natureza de autopreservação das fêmeas.
Ela se baseia nas seguintes formas de ser
O útero. O ovo.

Eles se enquadram no seguinte.
A existência biológica da fêmea. Suas raízes.

(A) O órgão feminino de uma fêmea. O útero como seu órgão principal.
Eles são os seres de
Humano como coisa viva.
Seu aspecto biológico. O equipamento e o capital nele contido.

Eles são os mais importantes e valiosos para a realização de
A descendência genética humana para a posteridade.

O útero é o lugar onde

(1) É onde as duas coisas a seguir se encontram.
(1-1) O esperma pelo macho.
(1-2) Ovo pela fêmea.

(2) Fertiliza-os.

O útero é o local primário para sua realização.

O útero é o seguinte para o ser humano.
Sua existência é primordial e deve ser protegida.

O Útero.
A fêmea o ocupa.

Os machos estão mal equipados em
Instalações biológicas e capital.

Portanto, os homens são os guardiões de
O útero. A genitália feminina. Os seus donos. As fêmeas.
Os machos se tornam os protetores das fêmeas.

Ele a protege dos inimigos.
Os machos são equipados com fortes habilidades físicas para fazê-lo. Por exemplo, a força muscular.

(B) Os ovos que uma fêmea tem.

O número de ovos é suprimido em um pequeno grau.
Os ovos são uma raridade em sua própria existência.
Os ovos são de grande valor nesse aspecto.

Também.
O ovo é menos freqüente em O número de vezes que ele ovula no útero.
Os oócitos são limitados em sua duração de ovulação para o útero.

A este respeito, o óvulo é uma entidade com
Limitações.

O útero é de grande preciosidade.
Ele é distinto da escassez.

//////////

Espermatozóides detidos por um macho.

(A)
Os espermatozóides são numerosos, muito numerosos.
O esperma é um produto bruto.
Os espermatozóides estão disponíveis em abundância.
Faltam espermatozóides nos seguintes
(1) Escassez em termos de existência.
(2) Preciosidade com base nela.

(B)
Os espermatozóides estão sempre prontos no corpo do macho.
Os espermatozóides podem ser injetados no útero a qualquer momento.
Os espermatozóides são mantidos neste estado.
Os espermatozóides estão faltando no seguinte
(1) Limitação existencial.
(2) Valorização com base nisso.

//////////

Ovos. Seu portador. Fêmeas.
Elas são intrinsecamente valiosas em termos de sua biologia.
A existência delas deve ser protegida.

Espermatozoides. Eles não são preciosos.
Seus portadores. Os machos.
Eles se tornam os protetores de
Portadores de ovos. Fêmeas.

Os machos protegem as fêmeas dos predadores.
Para isso, os machos são equipados com fortes habilidades físicas.
Por exemplo, a força muscular.

//////////

Considere o seguinte (1) como um substituto direto para (2) abaixo.
(1) A maneira como o ovo está.
(2) O ocupante do aspecto reprodutivo do ovo. Fêmea. A maneira como está.

Isto nos permite entender o seguinte.
A natureza da fêmea. A sua natureza autopreservadora.

Considere o seguinte (1) como um substituto direto para (2) abaixo.
(1) A natureza autopreservadora das fêmeas.
(2) A natureza social da sociedade dominada pelas mulheres.

Precedente. Convenções.
São modos de comportamento.
Elas foram identificadas como tendo o seguinte
Sua eficácia em alcançar o seguinte.
(1) Sua própria autopreservação.
(2) Sua própria segurança.

Uma sociedade dominada por homens.
As pessoas os vêem como absolutos.
As pessoas os memorizam.
As pessoas os aprendem, cegamente.

Os veteranos.
Eles são os guardiões deles.
Eles são os seus acumuladores.

As pessoas se colocam (1) abaixo como (2) abaixo.
(1) veteranos.
(2) Superiores sociais.

As pessoas estão sujeitas a (1) e (2) acima.
Por exemplo, a China e o Japão.

////////

Natureza Feminina. Auto-preservação. Suas raízes.
Pode ser resumida da seguinte forma.

(1)

Uma mulher tem o seguinte
Óvulos. Órgãos genitais femininos.
Elas são biologicamente mais valiosas.
As fêmeas, portanto, são mais valiosas do que os machos.
As fêmeas são, portanto, mais nobres do que os machos.

Portanto, as fêmeas são orientadas para
Para ser protegido por homens.

(2)

As fêmeas são fracas nos seguintes aspectos
Força muscular.

Assim, as fêmeas são orientadas para
Ter-se protegido por homens.

(Publicado pela primeira vez em junho de 2020)

2-2. natureza feminina. Auto-preservação. Essa falha.

Natureza Feminina. Auto-preservação.

As fêmeas fazem de sua realização uma prioridade absoluta.
Ela é a primeira a garanti-la.
Ela fará o que for preciso para alcançá-la.

Como resultado, ela fará os seguintes atos com impunidade
Estes atos são naturais para as fêmeas.

////

As fêmeas, no interesse da autopreservação, tornam-se
Uma mulher, no interesse da autopreservação, será

(A)

(A-1)

Sacrifícios femininos, outros.

(A-2)

As fêmeas perseguem os outros.
As fêmeas obliteram as outras.

(A-3)

As fêmeas podem ser cruéis para os outros.

As fêmeas podem ser brutais para com os outros.

(A-4)

As fêmeas escravizam outras.

As fêmeas transformam outros em brinquedos.

(B)

(B-1)

Uma mulher encobre a verdade.

Uma fêmea encobre a verdade.

(B-2)

As mulheres agem do seguinte modo.

Não há problema.

As fêmeas agem do seguinte modo.

A situação está em boa forma.

A fêmea agirá do seguinte modo.

A situação está em harmonia.

(B-3)

As mulheres agem do seguinte modo

Seu próprio caráter. Sua bondade. Sua mansidão. Sua gentileza.

Uma mulher agindo do seguinte modo.

Seus relacionamentos. Sua bondade. Sua força de unidade. Sua harmonia.

(B-4)

As fêmeas evitam decisões voluntárias.

As fêmeas evitam ações independentes.

As fêmeas evitam decisões pessoais.

Ela evitará ações pessoais.

(C)

(C-1)

A mulher exige que ela

receberem proteção para si mesmos.

Sua primeira prioridade para conseguir isso.

Que aqueles que os rodeiam tomem um lugar secundário para a realização de proteção de outros.

(C-2)

As mulheres agem do seguinte modo

Seu próprio caráter. Sua vulnerabilidade. Sua vulnerabilidade.

(D)

(D-1)

A fêmea evita seus próprios danos.

(D-2)

As fêmeas evitam o seguinte.

Sua própria responsabilidade. Sua ocorrência.

A fêmea transfere sua própria responsabilidade para outras.

(D-3)

O pecado feminino.

Ela ludibriou deliberadamente os outros.

Ela transfere seus pecados para os outros.

Ela afirma

sua própria infalibilidade.

(E)

(E-1)

As fêmeas ficarão nas seguintes áreas

Zonas seguras.

As fêmeas banirão outras para

Zona de Perigo.

(E-2)

As fêmeas serão sedentárias nos seguintes

Zona de condições favoráveis.

Ela bane outros para

A zona de más condições.

(E. Exemplos.

////

As fêmeas se instalarão nos seguintes lugares

Uma zona quente.

Ela bane outros para os seguintes lugares.

Extremamente frio. Zonas quentes.

Ela se instalará nos seguintes lugares.

Zonas sem ventos.

As fêmeas expulsam outros para os seguintes lugares.

Zona de Tempestade.

As fêmeas irão se estabelecer nas seguintes áreas.

Zonas úmidas.

As fêmeas expulsam outros para os seguintes locais.

Zona árida. Deserto.

As fêmeas irão se estabelecer nas seguintes áreas.

Livre de enchentes.

As fêmeas expulsam outras para os seguintes lugares.

Áreas propensas a enchentes.

(F)

(F-1)

As fêmeas produzem

grupos sedentários.

(F-2)

As fêmeas garantirão o seguinte

Supremacia dentro do grupo. Posição intermediária dentro do grupo.

As fêmeas asseguram que evitam

subordinado no grupo.

(F-3)

As fêmeas conspiram.

As fêmeas simpatizam.

As fêmeas coletivamente intimidam os fracos.

(G)

(G-1)

Uma mulher vigia as ações dos outros.

Ela bufa das ações dos outros.

(G-2)

As mulheres devem expulsar o seguinte de dentro do grupo sedentário

Uma pessoa que não é segura. Uma pessoa que é perigosa. Uma pessoa que perturba a harmonia.

(Conclusão)

As fêmeas farão tudo para a autopreservação.

As fêmeas se desumanizam em nome da autopreservação.

As fêmeas, por causa da autopreservação, escurecem a psique.

As fêmeas, em nome da autopreservação, tornam-se, como resultado, as seguintes.

(1) Atores. Um ser para frente e para trás. Um mentiroso. Um ser não confiável. Uma presença aparente.

(2) Autocentrado. Um ser egoísta. Autodeterminação.

Uma sociedade dominada pelo homem.

As pessoas têm as deficiências acima.

(Publicado pela primeira vez em junho de 2020)

3. A natureza essencial das fêmeas. O egocentrismo.

As fêmeas são as seguintes.

As fêmeas possuem o seguinte.

"Autocentrismo".

As fêmeas a sustentam com base em
seu próprio valor biológico.

As fêmeas a seguram dos dois lados da Fisiologia. Psicologia.

As fêmeas a seguram essencialmente e poderosamente.

Psicologicamente, egocentrismo.

É, por exemplo, uma propriedade de

A posse dessa propriedade. Ela tem a seguinte disposição psicológica em relação aos que a rodeiam.

////

Desejo realizar o seguinte.

(1)

Eu quero estar no centro de todos.

(2)

Quero ser o centro das atenções e das atenções de todos.

Eu quero ser popular.

(3)

Quero ser elogiado por todos.

O egocentrismo de uma mulher.

É o núcleo do tipo de personalidade feminina.

Ela coexiste com

A natureza autopreservadora que as fêmeas têm.

As fêmeas são a "autocentralidade".

A autocentralidade das fêmeas. Suas origens.

Baseia-se no modo de ser de

O ovo.

Ele se enquadra no seguinte.

A existência biológica da fêmea. A sua origem.

No útero, ocorre o seguinte.

O óvulo é cercado por

Um grupo de espermatozóides.

O óvulo está situado no centro de

Um grupo de espermatozóides.

O óvulo, no centro dos espermatozóides, com uma grande face.

O óvulo permanece estacionário e sedentário no centro do óvulo.

Isto indica o seguinte.

O óvulo é uma entidade egocêntrica.

É biologicamente e fundamentalmente assim.

Em tal situação, ocorre o seguinte

O óvulo está recebendo a atenção dos espermatozóides vizinhos.

O óvulo está sendo mimado pelos espermatozóides ao seu redor.

Substitua (1) abaixo por (2) abaixo.

(1)

A maneira como um ovo é feito.

(2)

Reprodução humana. As seguintes entidades nela contidas. O ocupante do ovo.

A fêmea. A maneira como é.

Isto nos permite compreender o seguinte.

A natureza da fêmea. Seu egocentrismo.

Considere o seguinte (1) como um substituto direto para (2) abaixo.

- (1) O egocentrismo das fêmeas.
- (2) A natureza social de uma sociedade dominada pelas mulheres.

Uma sociedade dominada pelas mulheres.

As pessoas pensam nisso da seguinte forma.

Nós somos os seguintes.

- (1) Estamos localizados no centro do mundo.
- (2) Nós somos os seres mais elevados do mundo.

As pessoas se comportam em relação à sociedade ao seu redor das seguintes maneiras.

- (1) As pessoas se comportam de forma arrogante.
- (2) As pessoas se comportam de forma arrogante.

Por exemplo, a filosofia chinesa na China.

As mulheres devem se dar conta de seu egocentrismo.

Suas condições prévias.

As mulheres, portanto, procuram realizar o seguinte.

- (1) Eu estou com todos.
- (2) Eu estou no meio de todos.

As fêmeas as procuram, constantemente.

A este respeito, as fêmeas são de

O sexo orientado a todos. Um sexo que é orientado para todos. Um sexo orientado para o todo.

A todos.

É para as mulheres ser um

Um grupo ao qual eles pertencem. Seus companheiros.

As fêmeas se concentram em conseguir o seguinte.

- (1) Movendo-se de forma mais central dentro de todos os outros.
- (2) Ser o centro da atenção e do brilho de todos.
- (3) Ser o centro das conversas da cidade.
- (4) Destacar-se da multidão.

As fêmeas valorizam o seguinte

Outros ao seu redor. Seus olhos e seus olhares.

As fêmeas estão sempre no meio de

Vigilância mútua.

A este respeito, as mulheres são vistas como

"O sexo dos olhos".

A presença dos olhos.

As fêmeas valorizam-na.

As fêmeas o assumem e operam sobre ele.

As mulheres atuam com base nisso.

A este respeito, as fêmeas são vistas como
O sexo orientado para a atenção.

O sexo que quer ser notado.
A sexualidade que quer ser notada.

O sexo que quer ser notado.
O ser visto. A sexualidade que tem prazer nisso.

Uma mulher assume a presença de
As pessoas ao seu redor. A presença do "entorno".

A este respeito, as mulheres são percebidas como
Sexualidade envolvente.
Rodeada. O sexo que é orientado a ele. A sexualidade que a quer.
Ser entrevistado por outros. Desejá-la.
Ser filmado. O desejo de ser filmado.
Estar na imprensa. A sexualidade que o deseja.

A este respeito, uma mulher deseja
Ser um ídolo.
Esse desejo é intrínseco à mulher.
Toda fêmea o deseja.

Ela está orientada para
Um círculo de pessoas.

Ela também é orientada para os seguintes lugares dentro dele.
O centro.
O centro da cidade.

As fêmeas consideram o seguinte.
Quanto mais (1) abaixo é realizado, mais (2) abaixo é realizado.
(1) Um círculo de pessoas. Estarei mais centralmente localizado nelas.
(2) Meu status social. Ela se torna mais elevada.

As mulheres consideram o seguinte
Quanto mais (1) abaixo é realizado, mais (2) abaixo é realizado.
(1) Um círculo de pessoas. Irei para a parte mais periférica dele.
(2) Meu status social. Torna-se inferior.

Estas idéias produzem o seguinte.
(1) Uma sociedade dominada pelas mulheres.
Dentro dela, a hierarquia.
As relações de classe dentro dela.
Por exemplo, a casta escolar.

////

O "egocentrismo" das fêmeas.
A partir dessa perspectiva, o autor capta o seguinte
A "liderança dominada pelas mulheres".

É a seguinte abordagem de liderança.

(1)

Uma posição que atinge o centro de todos.
A partir daí, o líder instrui a todos à sua volta.

(2)

A consciência de todos.
Os líderes reúnem tudo isso.
Os líderes fazem isso para que
Todos trabalhando juntos.

(3)

Os líderes devem ser os seguintes
Um líder é uma pessoa superior em uma casta.
O líder, portanto, guia a todos desde o topo.

////

A próxima tendência das fêmeas.
Eu procuro a atenção de todos.

Há duas maneiras de fazer isso.
Entre elas ocorrem as seguintes
As seguintes sensações. Elas estão em conflito umas com as outras.

(1) A sensação de parecer bem.
Um eu positivo.
Um "eu" aberto.
Esses conteúdos.
Quero que seja notado, por todos.
Essa sensação.

(2) Um sentimento de vergonha.
O eu negativo.
O meu eu particular.
O conteúdo deles.
Não quero que esse seja o foco de minha atenção, de todos.
Esse sentimento.

A ocorrência dessas sensações.
Elas podem ser classificadas de duas maneiras

(1)

Ocorrências não-oficiais.
Ela o sente em sua própria vida cotidiana.
Ela o sente, meio inconscientemente, em sua própria vida cotidiana.

(2)

Uma ocorrência oficial.
Ela o sente, na presença de todos.
Ela o sente, através da constatação de que
Ela realmente chama a atenção de todos. A realização dela.

A sensação do acima exposto.
A sensação de vanglória.
Um sentimento de vergonha.
A análise deles.

O pesquisador se concentrará nos seguintes pontos
Os seguintes aspectos do ser humano em si mesmo.

1. Os Aspectos Positivos e Negativos de Mim Mesmo

(1) O lado positivo.

Eu consegui.
Eu sou forte.
Eu sou capaz.
Eu sou socialmente apto.

(2) O lado negativo.

Eu falhei.
Eu sou fraco.
Eu sou incompetente.
Eu sou sociopata.

2. Uma dualidade em si mesmo. O lado aberto. O lado privado.

(1)

O Lado Aberto.

A parte seguinte.

Digamos que eu, foi visto por um observador externo.
Isso não é um problema para mim.

A parte seguinte.

Quero que eles sejam promovidos ativamente para o mundo exterior.

Eles incluem ambos os lados do seguinte.

Os aspectos positivos.
Os aspectos negativos.

(2)

O lado privado.

As seguintes partes. Gosto de manter o segredo do mundo exterior.

A parte abaixo. Eu quero escondê-la do mundo exterior.

As seguintes partes de mim mesmo.

Elas incluem os dois seguintes aspectos de si mesmo

O lado positivo.
O lado negativo.

Suponha que eu o divulgue ao público como ele é. Isso não é bom para mim.

Eu quero escondê-lo do mundo exterior.

"Meu lado sexual de mim mesmo.

Eu tenho o seguinte. Minha sexualidade.

Quero escondê-la do mundo exterior.

2.1 Minha sexualidade em mim mesmo.

"Minha própria sexualidade.

Ela se refere ao seguinte.

(1)

Área sexual.

Uma parte específica do próprio corpo.

Digamos que eu fui tocado lá. Estou então excitado sexualmente.

(2)

Uma parte específica do meu próprio corpo.

É uma parte poderosa de seu próprio corpo que tem

(2) A atração sexual pelos homens.

(3)

O desejo sexual. A força do desejo sexual.

Eu o construo em meu próprio organismo.

3. egocentrismo. Realização nas duas direções seguintes.

Direção positiva. Direção negativa.

Sua relação com os dois sentidos seguintes.

O sentido de " vaidade".

O sentido de "desgraça".

É o seguinte.

(1) O sentido de "van glória". Sua ocorrência.

O "eu positivo".

Em mim, a parte de mim que está aberta.

Sobre eles, o seguinte será reunido.

atenção de todos.

Então, para mim, acontece o seguinte.

Um senso de direito.

Aí, o seguinte (1) é cumprido como (2)

(1) A natureza da auto-expansão.

(2) Uma direção positiva.

Portanto, é, para mim, uma sensação agradável.

(2) Ocorrência de um sentimento de "vergonha".

Autocontrole negativo.

Em mim mesmo, a parte de mim mesmo que mantenho privada.

Sobre eles, estão reunidos os seguintes.

A atenção de todos.

Então, para mim, acontece o seguinte.

Um sentimento de vergonha.

Aí, o seguinte (1) é cumprido como (2)

(1) A natureza da auto-expansão.

(2) A direção negativa.
Portanto, para mim, é desconfortável.

Quando uma mulher percebe o seguinte (1), ela recebe o seguinte (2).

(1) Eu vou para o centro de todos.
(2) Eu recebo a atenção de todos. Tal estado.

Quanto mais as fêmeas percebem (1) acima, mais fácil é para elas (2) acima.

Isto engloba dois aspectos ao mesmo tempo, que são mutuamente contraditórios.
Eles são mutuamente contraditórios.
Estão em conflito uma com a outra.

(1)
Eu seria tratado por todos como um superior.
Eu me torno fácil de ser mimado por todos.
Eu me torno fácil de ser glorificado por todos.

(2)
É mais provável que eu seja humilhado por todos.

A geração da humilhação.
A geração de humilhação no ser humano por si mesmo.
Ela pode ser de duas maneiras

(1) Minha própria culpa. A parte devido a isso.
Seu surgimento voluntário.
Eu mesmo o conheço originalmente.
É, por exemplo, o seguinte.
Minha própria má aparência.
Meu próprio caráter ruim de sempre.

O fracasso.
Eu o causei na frente de todos.
A causa disso é minha própria.

(2) Outros ao meu redor. A culpa é deles. Em parte devido a isso.
Discurso de malícia. Um ato de maldade. Tal conteúdo.
Outros ao meu redor atiraram em mim.
Outros ao meu redor perpetraram o ato deliberadamente.
Um sentimento de humilhação. Isso ocorre como resultado do acima exposto.

É, por exemplo, o seguinte

Isto é feito a mim mesmo.
É feito por outros no entorno.
Má linguagem.
Fofocar nas costas de alguém.
Fofoca.
Assédio sexual.

Ou.

Meu próprio trabalho interior secreto para mim mesmo.

Sua revelação. Essa revelação.

É feita a mim mesmo.

É feita por outros ao seu redor.

É feita na frente de todos.

É feito sob coação.

Como o molestarmento. Uma sensação de humilhação por causa disso.

Acontece por causa de ambos os motivos acima.

O aspecto sexual do meu próprio. Seu funcionamento interior.

(1) Em primeiro lugar, estou consciente disso.

(2) Eu quero mantê-lo escondido das pessoas ao meu redor.

(3)

Outros se envolverão nos seguintes atos com relação a ela

Eles o tornarão público.

Tornarão isso público para todos ao meu redor.

Eles o publicam sem permissão.

Outros o tornam público pela força.

Outros guardarão rancor contra mim.

(Publicado pela primeira vez em junho de 2020)

4. A verdadeira natureza das fêmeas. A "orientação princesa" das fêmeas. A sua ocorrência.

A natureza feminina.

A autopreservação. Autocentrismo.

A coalescência dos dois.

Ela produz

A "orientação princesa" das fêmeas.

As fêmeas agem com base em

Sua própria preciosidade biológica.

Ela se baseia no seguinte.

(1) Auto-preservação.

As fêmeas cuidam de si mesmas em primeiro lugar e acima de tudo.

(2) Autocentrismo.

As fêmeas se colocam em primeiro lugar.

As fêmeas se põem em primeiro lugar.

As fêmeas são ambas.

As fêmeas são as seguintes.

Elas são como jóias.

Elas são radiantes.

Uma natureza nobre.

Ela se vê como nobre.
Ela se considera o seguinte.

(1)
Eu quero ser mimado por todos ao meu redor.
Eu quero ser acarinhado por todos à minha volta.
Eu quero ser protegido por todos à minha volta.

(2)
Eu quero estar no meio de todos ao meu redor.
Quero ocupar uma posição central no meio de todos os que me cercam.
Eu quero ser capaz de
Estarei mais facilmente protegido por todos à minha volta.

(3)
Quero agitar meu poder com mais força para eles.
Quero pôr todos de joelhos para mim.
Quero fazer com que isso aconteça ao meu redor.
Quero fazê-lo de forma unilateral e completa.

Quero fazer com que todos sejam
Um servo para mim.

As mulheres querem ser
Para ser
A pessoa mais importante em seu ambiente.
Uma nobre princesa.

Uma tendência feminina a fazer isso.
Ela pode ser descrita da seguinte forma.
"Princesa orientada".

Uma princesa é aquela que

(1) Ela é jovem.
(2) Ela é nobre.

(3) Ela é os dois.

A princesa é jovem.
Portanto, a princesa tem as seguintes características.
Atratividade sexual.
A princesa tem tudo isso. É um encanto físico. É um encanto espiritual.
A princesa o tem por completo.
A princesa tem mais do que o suficiente.

Uma mulher pensa que
Eu quero ter os seguintes poderes.
O poder de atrair pessoas para mim.
Esse poder atrairá as pessoas para mim.
Eu quero ser essa pessoa.

Uma mulher orientada para os príncipes.

Ela é, em essência, uma
"Uma nobre bola de naftalina".

Uma fêmea se preocupa com seu entorno.
O ato tem, na verdade, o objetivo de alcançar o seguinte
Para melhorar sua recepção por aqueles ao seu redor.
Para melhorar a sua posição.
Fazer-se o melhor que pode ser.

As fêmeas realizam tais atos.
A razão.
É, afinal de contas, o seguinte
Uma mulher se coloca em primeiro lugar.
Para uma mulher, o seguinte é a coisa mais bonita do mundo. ela mesma.
As fêmeas têm um senso muito forte de amor próprio.

(Publicado pela primeira vez em junho de 2020)

5. A verdadeira natureza das fêmeas. O egocentrismo. Auto-preservação. Sua interação e compatibilidade.

As fêmeas fazem as seguintes naturezas interagirem umas com as outras.
As fêmeas as reconciliam.
Autocentrismo.
Auto-preservação.

O ser humano. Seu lugar em existência.
Quanto mais perto você está do centro, mais profundo você está dentro de si.
Quanto menos exposto um ser humano está ao mundo exterior.
Quanto mais seres humanos estão assim, mais fácil é protegê-los das forças externas.
O ser humano, ao fazer isso, procura alcançar ambos os seguintes objetivos
Autocentrismo. Auto-preservação.

Humanos com esta tendência. Não se limita apenas às fêmeas.
Os que estão no poder também têm esta tendência.
São tanto machos quanto fêmeas.

É, por exemplo
Fortificações militares. Castelos. Sua estrutura.
É habitada pelos poderosos e suas famílias.

A fêmea é uma combinação de
Autocentrismo. Auto-preservação.
As mulheres são, a esse respeito, essencialmente
detentores de energia.

(Publicado pela primeira vez em junho de 2020)

6. Fêmeas. A realização de seu "egocentrismo". A necessidade de uma ação progressiva. As condições que tornam possível sua implementação.

As fêmeas tentam alcançar egocentrismo.

As fêmeas tentarão
Estar na vanguarda da moda. Tentar prosperar nele.
As mulheres vão insistir em mostrar aos outros que estão sua própria presteza.
As fêmeas procurarão alcançar o seguinte.
Chamar a atenção para si mesmas.

As fêmeas pensam assim
Eu quero ser progressista.

A capacidade de ser progressista por conta própria.
As mulheres a mantêm dentro de si mesmas, internamente.
Mas as fêmeas a mantêm selada e suprimida de ser exercida.
Isto se deve ao seguinte.
que uma fêmea, em si mesma, tem uma "autopreservação". Sua natureza.

Portanto, ela praticamente não tem tal poder.

A principal preocupação de uma fêmea é
Auto-preservação.
Segurança por esse motivo.

As fêmeas não gostam do seguinte
Novos desafios.
Envolve riscos.

As fêmeas, por sua vez, selam e impedem o seguinte.
A capacidade de criar o seguinte por conta própria. Novos e avançados novos conhecimentos.

As ações que as fêmeas realmente tomam.
Isso incluirá
É seguro, altamente seguro.
Mas vem com o custo de
Vem à custa de um atraso.

Fêmeas.
O conteúdo de seu comportamento cotidiano.
Tende a ser retrógrado.

As fêmeas, no entanto, agem de forma progressiva.
Isto é quando as seguintes condições são satisfeitas.

(1)
As mulheres querem que sejam alcançados os seguintes objetivos

Auto-preservação e segurança.
Que ela nunca será prejudicada.
Isso é garantido, não importa o que eles façam.
Não importa o quanto ela faça o seguinte
Desafio. Falha.

Suponha que tudo o que foi dito acima tenha se tornado realidade.
Então a fêmea será muito ousada.
A fêmea desmarca o seguinte
Desafio dissuasivo.
O selo existe na mente da fêmea.

As fêmeas são ativamente desafiadas.
As fêmeas se tornam progressivas.

Por exemplo, o anime japonês. A bela cura. A cena da batalha da carne e do sangue.
As heroínas são atacadas pelo inimigo de várias maneiras.
Mas as heroínas nunca são feridas fatalmente.
As heroínas nunca morrem.

As garotas da platéia adoram, muito.
É uma manifestação disso.

(2)
As mulheres querem ver o seguinte realizado
Grandes grupos de pessoas agindo juntos em uníssono.
Assim, conseguindo o seguinte
Irresponsabilidade coletiva. A aquisição disto.

Ao fazer isso, as fêmeas terão a nova garantia de que
Ela não será mais responsabilizada por seus fracassos.
Ela estaria livre de ferimentos para si mesma.

E ela será capaz de manter
Auto-preservação.

Suponha que o acima exposto seja alcançado.
Então a fêmea será muito ousada.
Ela fará muitas das seguintes ações
Eles tentam coisas novas.
Um novo desafio.

As mulheres devem perceber o seguinte para poder realizá-las.
Irresponsabilidade em ação. Consegui-lo.

Para isso, é imperativo o seguinte
Ação coletiva. Sua sincronicidade simultânea. A sua segurança.

Nela, há
Ação coletiva. As restrições psicológicas que ela cria.

A esse respeito, existe uma diferença fundamental entre
(1) O comportamento das mulheres.
(2) Comportamento masculino.

Os machos assumem desafios.

Os machos agem individualmente ao fazer isso.
Como resultado, os machos são responsáveis por suas ações.
Os machos não se importam muito com isso.
Eles conseguem aceitá-lo.

(Publicado pela primeira vez em junho de 2020)

7. Relações hierárquicas e de poder entre as mulheres. Relações com a verdadeira natureza das fêmeas.

As relações hierárquicas e de poder duras surgem entre as fêmeas.
As fêmeas no poder são o centro da sociedade.

As fêmeas são subservientes ao superior.
As fêmeas subjagam os subordinados a si mesmas.

As causas disso são duas: (1)

(1)
A fêmea não permitirá nenhum
Rebuttal.
Suponha que alguém discuta com ela.
Ela ficará furiosa e imediatamente punida severamente.
Ela retalia implacavelmente.

(1-1)
As fêmeas são emotivas e afetivas.

(1-2)
As mulheres são psicologicamente próximas de seus parceiros.
As fêmeas têm um forte senso de unidade umas com as outras.

(1-3)
As fêmeas são de coração mole e vulneráveis a críticas.

Tal espírito nas fêmeas é derivado de
A natureza das mulheres.
Auto-preservação.
As fêmeas defendem sua posição.
Por isso, ela se dá bem com seu ambiente e está em sintonia com elas.
As fêmeas têm um forte senso de unidade psicológica com os outros.
Suponha que uma fêmea seja confrontada por um adversário nesta situação.
Então ela sofre o seguinte
Danos psicológicos.
É grave.
Ela se sente muito desconfortável.
A fêmea descarrega sua raiva no adversário.

(2)

As fêmeas fazem o seguinte com os subordinados
Ela olha para eles com desprezo.
Ela goza com eles.
Ela os discrimina.
Ela as faz de forma direta.

As mulheres brincam muito bem com os superiores.
Ela é baseada em
"Auto-preservação".

Ela força o subordinado a fazer as seguintes coisas para si mesmo.
Serviço unilateral.
Ela se baseia em: "Autopreservação".
"Auto-preservação".

Caráter feminino, "egocentrismo".
A partir dessa perspectiva, pode-se dizer que

O grau de hierarquia entre as fêmeas é determinado pelos seguintes graus

Dentro de seu próprio grupo.
Sua posição social dentro dele.
Sua centralidade.

Entre as fêmeas, o superior se posiciona como
seres que são mais centrais do que eles mesmos.

A posição de poder de uma mulher na sociedade.
Ou seja, ser o centro da sociedade.

Os subordinados são posicionados entre as fêmeas como
Ser mais periférico do que a si mesmo.

As mulheres pensam nos subordinados como

////

Suas exigências e atitude em relação a mim.
É presunçoso.
Você precisa perceber que você é
Uma posição de franja.

////

As fêmeas se tratam como o centro, com base em seu egocentrismo.

As fêmeas se tornam arrogantes para
O subordinado como um periférico.
Isto faz parte da filosofia chinesa.

Assim, cria-se uma dura hierarquia entre as fêmeas.

Esta idéia de fêmeas.

Esta idéia de fêmeas tem um efeito de ondulação em toda a sociedade dominada pelas mulheres.
Sociedade dominada pelas fêmeas.
Nesta sociedade, prevalecem as seguintes

O "superior" do sistema social.
Regra tirânica por essa pessoa.

///////

Os homens consideram o seguinte (1) como (2)
(1) Um ser que é superior em capacidade a si mesmo.
(2) Uma pessoa forte. Uma pessoa superior.

Os homens consideram o seguinte (1) como (2).
(1) Uma entidade com habilidades inferiores.
(2) Uma pessoa fraca. Uma pessoa de baixo desempenho.

Homens, esta forma de pensar.
Ela se espalha por toda a sociedade dominada pelos homens.

(Publicado pela primeira vez em junho de 2020)

8. Proteção Social para Femininas. Por que é necessário

(O mesmo raciocínio se aplica em todo o mundo).
(1)
A fêmea é uma portadora de ovos.
Uma fêmea é um porta-voz.
A fêmea é uma valiosa.

(2)
O corpo feminino é pequeno.
Os músculos de uma fêmea são fracos.
A fêmea é estuprada.

(3)
Uma mulher fica grávida de má vontade.
Uma fêmea terá o seguinte, unilateralmente
Inventário de produtos defeituosos.
O feto.

(Motivos específicos apenas para o seguinte. O estilo de vida móvel. Uma sociedade dominada por homens.

(1)
As fêmeas são inadequadas para um estilo de vida móvel.
As fêmeas são vulneráveis e precisam de proteção.

(Publicado pela primeira vez em junho de 2020)

Natureza masculina. Abandono. Auto-expansão.

(A) Abandono.

Falta aos homens o seguinte.

"o valor biológico do organismo.

Os machos não estão preocupados com a autopreservação.

Os machos são seres desesperados.

Suponha que uma fêmea ou uma criança esteja em perigo.

Fêmeas e crianças tentarão alcançar a autopreservação.

Os machos são as pedras abandonadas para essa realização.

Neste sentido, a natureza dos machos é a natureza do abandono.

As raízes da natureza masculina, a natureza do abandono, são as seguintes.

(1) Os machos, como um organismo vivo, têm

Espermatozóides. O órgão masculino.

O macho é um ser menor do que a fêmea.

Portanto, os machos protegem as fêmeas.

(2) Os machos têm músculos fortes.

Portanto, os machos protegem as fêmeas.

(B) A auto-expansão.

Os machos têm as seguintes características em relação a (A) acima.

Os machos estão dispostos a saltar para ambientes desconhecidos.

Eles estão dispostos a assumir riscos e a se movimentar corajosamente no local.

Eles estão dispostos a assumir novos desafios.

Eles o fazem sabendo que vão falhar.

Eles o fazem com abandono.

Eles produzem uma coisa após a outra.

Novos conhecimentos. Eles nunca foram vistos antes. É uma novidade.

Eles ampliam a gama de aplicações de seus novos conhecimentos.

Ao fazer isso, eles frequentemente apelam para o ambiente que os rodeia para

Sua própria competência.

Os machos ganham o prazer das fêmeas ao fazer isso.

Ele é aceito por

Fêmeas.

Ela gostou da competência dele.

Como resultado, ele facilita para ele deixar para trás uma grande variedade de sua descendência genética.

Nestes aspectos, os machos têm

A natureza da "auto-expansão".

Ampliar e ampliar a existência do eu.

Para avançar em direção à sua realização.

Ter isso como sua natureza.

Isto é, especificamente, o seguinte.

(B-1)

Os homens são mais orientados para o seguinte (2) do que para o seguinte (1).

(1) Estar com todos.

(2) Estar com todos.

(B-2)

Os homens tentam seguir os seguintes caminhos

Os homens se movimentam "individualmente".

Eles se movem para resolver problemas.

Ele se movimenta amplamente no meio ambiente.

Ele se move rapidamente em seu ambiente.

Ele é orientado para

Eles são orientados a se deslocar.

Eles são orientados para mover-se.

(B-3)

Os homens se concentram na solução de problemas.

Os homens criam equipes de trabalho para atender às suas necessidades.

No entanto, eles não trabalham juntos.

Eles se separam uns dos outros.

Os machos trabalham mantendo esse status.

Sua equipe trabalha principalmente com o seguinte

As seguintes ações são tomadas por cada membro da equipe.

(3-1) Ações em uma base individual.

(3-2) Ação livre.

Os homens são orientados para o seguinte.

Orientação "ação livre".

(B-4)

Os homens trabalham de forma individual.

Assim, os homens se movem agressivamente para

(1) Território não cartografado.

(2) O território não cartografado.

Tal território pode ser descrito da seguinte forma.

(1) "O Reino das Trevas.

O macho repete, no local, o seguinte.

(1) Tentativa e erro.

(2) Desafio.

Eles farão muitas escavações nessa área.

Eles tentam ter sucesso no seguinte.

Eles se esforçam para consegui-lo.

Ele tenta transformar esse reino em um novo reino de

O Reino da Luz.

É um reino do seguinte.

(1)

Áreas que ajudam a alcançar o seguinte.

(1-1) O nível de sobrevivência humana. Sua melhoria.
(1-2) O nível de vida humana. Seu aprimoramento.

(2)
Uma área segura.

Os homens, de alguma forma, terão sucesso.
Os machos são orientados para o seguinte.
(1) Orientados para o desafio.
(2) Orientados para o sucesso.

(B-5)
O Reino da Luz.
Ele se encarregou de obtê-lo de novo.
Ele teve um novo sucesso ao perceber o seguinte desse reino.
Do reino da escuridão para o reino da luz.

O homem o toma como seu próprio território novo.
O homem procura ocupá-lo.
É o seu próprio território.
É sua própria influência, seu próprio poder.
Funciona para ele.

"O reino da luz".
Os homens consideram que seu alcance é
Corresponde a
seus próprios interesses investidos.

Ele está atento a
Expandindo seu escopo.

Ao fazer isso, os homens estão lutando incessantemente com seus rivais para a realização de
Interesses particulares. Sua expansão.

Eles competem por ela.

Os homens lutam repetidamente por ela.
Eles querem vencê-lo.
Isso leva às seguintes atitudes por parte dos homens
Orientação humana para a auto-expansão.

Os homens operam das seguintes maneiras
(1) "Expansão territorial" orientada.
(2) Orientados para a "expansão de interesses adquiridos".
(3) Uma orientação de "vitória em batalha".
(4) Uma orientação de "auto-expansão".

(B-6)
O Reino da Luz.
Os homens o adquiriram, sozinhos, de novo.

(1) Sua amplitude.

(2) Sua eficácia.
Ele os ostenta.

Eles fazem tal exibição para o mundo.
Eles fazem tal exibição de forma ampla e universal.

Permitem que outros utilizem seu Reino de Luz.
Colhem grandes recompensas por fazer isso.
Ganham grandes quantias de dinheiro com isso.
Eles fazem isso para mostrar suas habilidades.
Fazem esse apelo para o mundo.
Fazem esse apelo a uma ampla gama de pessoas, em todo o mundo.

Fazem esse apelo, especialmente para
Fêmeas.
Elas são atraentes para os homens como parceiros de casamento.

Os machos têm como objetivo
Ganhe a fêmea.

Os homens são motivados por
(1) Orientação universal.
(2) Orientação "Apelo de competência". Orientação de competência.

(B-7)
Os homens fazem o seguinte.
(1) Competência em uma base individual. Sua demonstração disso.
(2) A demonstração de suas conquistas.

Os machos serão orientados para.
(1) Ao sucesso social.
(2) A vitória social.
(3) A realização deles. Fazer deles suas próprias conquistas.

Os homens tiram proveito socialmente dos seguintes aspectos.
(1) Fama conquistada.
(2) O patrimônio adquirido.

Ele procura assim alcançar o seguinte
(1) Os seguintes (1) serão os seguintes (2).

(1)
(1-1) Sua própria descendência genética.
(1-2) Sua própria descendência cultural.

(2)
(2-1) Para difundi-los na sociedade.
(2-2) Difundi-los universalmente.
(2-3) Difundi-los maciçamente.

Os homens operam no seguinte.
(1) Orientação para o "sucesso social".
(2) Orientação "vitória social".
(3) "Expansão social" orientada.

Resumo

(1)

As fêmeas têm

"Auto-preservação". ("Eu sou a pessoa mais importante do mundo para mim. A natureza do pensamento.

Uma característica correspondente dos homens.

É o traço correspondente dos machos, que é: "Auto-abandono".

"Auto-abandono".

(2)

As fêmeas têm

"egocentrismo". ("Eu sou o centro do mundo. A natureza de pensar assim").

Correspondentemente, a natureza masculina.

O que é isso?

É o seguinte.

(1) Orientação para o seguinte.

(1-1) Sua própria competência.

(1-2) Sua eficácia universal.

(1-3) Seu apelo.

(2) Orientação para o sucesso social.

Estas duas coalesce.

Ela será expressa da seguinte forma.

"Seu próprio sucesso universal. Orientação para ele.

Isto pode ser ainda reformulado como

Orientação para o seguinte.

(1) Sua própria existência. A universalização da mesma no mundo inteiro.

(2) Para ter sucesso nela.

Isto nos leva, em última instância, à expressão:

"Auto-expansão".

As fêmeas, por natureza, são "egocêntricas".

Os homens, por sua natureza, são "auto-expansivos".

(Publicado pela primeira vez em junho de 2020)

A Natureza da Auto-preservação. A Natureza do Abandono. -Um Exame de Feminilidade e Masculinidade

"Resumo

A autora resume as descobertas convencionais sobre diferenças sexuais de uma maneira bem organizada a partir das seguintes perspectivas.

- (1) As fêmeas, como organismos, são mais valiosas do que os machos.
- (2) As fêmeas são as que devem ser protegidas.
- (3) As fêmeas estão mais preocupadas com a autopreservação. As fêmeas colocam a segurança em primeiro lugar.
- (4) As fêmeas preferem ajudar umas às outras com os outros ao seu redor.

Na psicologia sexual tradicional, tem havido muito interesse nas diferenças de habilidade entre homens e mulheres. Estas foram diferenças na habilidade cognitiva espacial, na habilidade lingüística e assim por diante.

As razões para a diferença de habilidade entre homens e mulheres são geralmente apresentadas na sociedade da seguinte forma.

- (1) Macho. Sair e obter presas para comer. Para proteger as fêmeas e crianças de inimigos estrangeiros.
 - (2) Fêmeas. Criar crianças no ninho do lar enquanto são protegidas pelos machos.
- A existência dessas diferenças de gênero tem sido sugerida como motivo para as diferenças de sexo entre homens e mulheres.

No entanto, até agora, pouco se falou sobre o porquê de acontecer o seguinte.

Como surgiram essas diferenças de papéis entre os gêneros?

(por exemplo

Por que os homens começaram a sair?

Por que os machos precisam proteger as fêmeas?

Como as razões para as diferenças acima mencionadas em capacidade e papéis de gênero, o autor se concentrou nos seguintes pontos Foi.

- (1) A diferença entre óvulos e espermatozoides, que é a raiz da diferença entre fêmeas e machos.
- (2) A diferença entre ter ou não um mecanismo de cuidado infantil naquele corpo. (O útero. O peito a partir do qual o leite é produzido).

Isto é explicado com mais detalhes abaixo.

- (1) Diferenças na natureza das células germinativas que são responsáveis pela reprodução. O macho tem espermatozoides. Uma fêmea tem um óvulo.

Isto leva à próxima diferença, a

As fêmeas são a ruína de nossa existência. Os homens são dispensáveis.

O óvulo carregado por uma fêmea é mais valioso do que o esperma carregado por um macho. Os ovos são a chave para manter a população.

Isto fornece uma base para o seguinte.

As fêmeas são protegidas pelos machos.

- (2) Sem as fêmeas, acontece o seguinte

Nosso sistema biológico para a criação de crianças não funciona. (Nutrir um feto no útero. (Nutrir um feto no útero, alimentar uma criança).

Os seres humanos não crescem para serem crianças.
Isso terá um impacto imediato na manutenção da população.
Isto faz das fêmeas, biologicamente, um "recurso precioso".
Para maiores informações sobre o acima exposto, veja o texto a seguir.

Valor Biológico e Diferenças Sexuais".
Um Exame da Desigualdade do Peso da Vida Humana

As fêmeas são mais valorizadas e protegidas do que os machos. As fêmeas têm um forte senso de sua própria natureza como o "sexo precioso".
Os machos, o "sexo bruto".
Desta forma, as fêmeas são mais valorizadas do que os machos em termos de biologia.
As fêmeas são o "sexo precioso". As fêmeas têm acesso ao valor final da vida, que é sustentar a vida.
As fêmeas estão em uma posição mais alta, preferida, do que os machos em risco.

As fêmeas têm direito aos seguintes privilégios, a saber
Quando um macho ocupa a posição de "líder oficial" em um grupo social.
É permitido que uma fêmea sacrifique abertamente um macho por seu próprio suporte de vida. Ou seja, mesmo que o macho seja o líder oficial.
As fêmeas podem sobreviver, em preferência aos líderes masculinos.

Tradicionalmente, o status social tem sido medido da seguinte forma.
Representantes e líderes de organizações públicas que dirigem a sociedade estão no topo.
E assim tem sido percebido que "os homens têm um status social mais elevado".

têm sido vistos como o "topo da escada social".

Quando o "status social elevado" é visto de uma perspectiva biológica.
Sua altura é "o grau de intensidade ao qual pode priorizar e sustentar a vida". Pode ser considerado como "o grau de prioridade, a intensidade do suporte de vida".
As fêmeas são mais valorizadas e protegidas na sociedade.
As fêmeas têm um status ainda mais elevado do que os machos que as representam na organização.

"As fêmeas são mercadorias.

A natureza biológica das fêmeas determina a maneira como elas se comportam.

O "valor biológico das fêmeas" é a causa raiz da "feminilidade".
A verdadeira "feminilidade" é a seguinte.
Proteger a si mesmo, uma mercadoria valiosa. Auto-preservação e segurança sensível. Orientação à autopreservação; autopreservação e orientação à segurança.

As fêmeas podem ser chamadas de "sexo autopreservante".
Uma fêmea é orientada para o seguinte.
A ser ajudada e protegida por um ser forte e gentil (masculino).

As fêmeas se tornaram o "sexo protegido" e o "sexo ajudado".
As fêmeas se consideram "importantes e valiosas".

A vontade das mulheres de sacrificar sua própria vida limita-se aos seguintes casos:

Então seus filhos estão em perigo.

Os homens são um bem não-valorável.

Estas características biológicas dos machos são a causa de sua "masculinidade".

A verdadeira "masculinidade" é a seguinte.

(1) Ser descartado e não pensar em autopreservação. "Orientação para o abandono".

Para proteger e ajudar outros seres valiosos além de si mesmo. Os seres preciosos são, por exemplo, os seguintes

Uma mulher, uma criança, um VIP. Uma criança.

UM VIP.

(2) Para ser um impulso, um escudo. Atirar a própria vida abaixo como um substituto. Jogar fora a própria vida como um substituto. "Impulso, orientação do escudo".

(3) Ser capaz de sobreviver por conta própria sem a ajuda de outros. Ser capaz de proteger-se a si mesmo. Auto-preservação, autoconfiança e independência orientadas.

Os homens podem ser chamados de

(1) "Sexo descartado... "O sexo do guarda. (O sexo da guarda...) "Sexo de acompanhante. "O sexo da autodefesa.

(2) O ato de esconder um ser valioso, como uma fêmea, atrás de um pano de fundo. É a tendência de se confrontar diretamente com um inimigo externo. A tendência de se defender e atacar contra um inimigo externo. O sexo do confronto. .

O ato de confrontar um inimigo externo.

Um inimigo externo é, por exemplo, a presença de organismos nocivos, organismos vivos e humanos. a fúria do sexo, como os danos causados pelo vento e pela água.

O sexo de abandonar a si mesmo para proteger, defender e resgatar um ser valioso, como uma mulher. "O sexo de proteger e resgatar. .

Por exemplo, a seguinte expressão é freqüentemente encontrada em quadrinhos escritos por mulheres

(1) A heroína é protegida ou salva de uma situação perigosa por um homem.

(2) A heroína considera o seguinte. "Você me salvou! Você tem me protegido! .

(3) O gosto da heroína pelo macho vai aumentar rapidamente.

As fêmeas têm os seguintes desejos em seus

Quero ser resgatado do meu cativeiro por um príncipe em um cavalo branco.

Quero ser seguro e protegido por um macho, ser uma "princesa" em seus braços.

Nesse contexto, os seguintes padrões e representações são menos aparentes.

Uma fêmea ajuda um macho.

Isto levanta a impressão que os machos têm das fêmeas.

Estas são evidências do que se segue.

(1) As fêmeas são o sexo "protegido" e "ajudado".

(2) Os homens são o sexo "protetor" e o sexo "ajudado".

As fêmeas são as coisas mais importantes e bonitas sobre si mesmas.

As fêmeas acreditam que "é inevitável que outros (machos) sejam sacrificados para se protegerem e garantirem sua segurança".

As fêmeas têm fortes características de egocentrismo. Autocentradas. Autocentrado primeiro. Amor-próprio. Autocomiseração.

Os homens são unilateralmente forçados a se sacrificar em nome de seus outros importantes (as fêmeas).

Isto levou a uma disparidade no tratamento inato de machos e fêmeas. Isto levou a uma discriminação contra os homens.

Estas descobertas foram escritas do ponto de vista do valor biológico.
Tais estudos de psicologia sexual ainda não estão amplamente disponíveis.

Os fatores que fazem das fêmeas o "sexo protegido". Os fatores que fazem dos homens o "sexo protegido". É o seguinte.

(1) Valor biológico.

(2) Diferenças na força muscular. Tamanho do corpo.

Músculos, força, nos machos, são tonificados e fortes.

Músculos, força muscular, são mais flácidos e fracos nas fêmeas do que nos machos.

Na adaptação ao meio ambiente, os seres humanos são expostos aos elementos, à chuva, ao vento e às forças externas.

Aqueles com músculos fracos estão em maior desvantagem na adaptação ao seu ambiente.

Precisa ser protegido e guardado por aqueles com músculos fortes.

Fêmeas com músculos fracos são protegidas do mundo exterior por machos com músculos fortes.

Um macho com musculatura forte lida diretamente com inimigos, vento e chuva. Ele usa sua força para derrotar os inimigos, o vento e a chuva. Ele protege as fêmeas.

As fêmeas são mais para dentro, sem musculatura e desamparadas.

Tradicionalmente, a seguinte distinção tem sido feita. "A fêmea é o ser interior. "O macho é o ser por fora.

Essa distinção é feita pelas razões mencionadas acima.

Os machos devem usar seus músculos fortes para proteger as fêmeas dos inimigos, do vento e da chuva.

Mas os machos também podem usá-la para atacar, subjugar e dominar as fêmeas.

É, por exemplo, a violência doméstica, doméstica. Violação.

Portanto, as seguintes idéias são predominantes tanto entre as mulheres quanto entre os homens.

É injusto que um macho use seus músculos fortes para conter uma fêmea que nasceu com músculos fracos. .

Qualquer disputa entre um homem e uma mulher deve ser uma disputa verbal e ser resolvida com ela.

As fêmeas são naturalmente mais escorregadias e de boca frouxa do que os machos.

Para ataques verbais, as fêmeas têm uma vantagem. Para isso, os machos estão em desvantagem.

Sobre "altura e outras medidas do corpo". Os machos são grandes. As fêmeas são pequenas.

O tamanho do corpo de uma pessoa grande é um "escudo" para uma pessoa pequena.

Os maiores são capazes de proteger os menores dos predadores e do tempo.

Estas coisas fazem dos machos o "sexo protetor". Isto faz com que as fêmeas sejam o "sexo protegido".

Na sociedade, o termo "fêmea e criança" é usado. Na sociedade, fêmeas e crianças são vistas como uma e a mesma coisa.

As mulheres, como mães, muitas vezes se voltam para o papel de "babysitter", nutrindo seus filhos.

As mulheres são mais propensas a estar "com seus filhos". São freqüentemente.

Há outra razão para isso também.

Há muitas semelhanças entre as mulheres e as crianças.

As crianças e as mulheres são igualmente "protegidas".
 As crianças são, para os casais jovens que tiveram filhos, as seguintes.
 Uma existência como um bem insubstituível e precioso. Uma existência pela qual você estaria disposto a trocar sua vida. Uma fonte de esperança para a vida.
 As crianças, portanto, são tratadas com cuidado.

As crianças são "seres indefesos".
 As crianças são pequenas, imaturas, e têm músculos fracos e tais.
 As crianças ainda não estão totalmente desenvolvidas em suas habilidades de vida. Uma criança não pode sobreviver por si mesma.
 As crianças, portanto, precisam ser protegidas por aqueles que são suficientemente fortes.

Assim, a criança é preciosa e vulnerável.
 As fêmeas têm uma espécie de "preciosidade" biológica. As fêmeas têm uma espécie de "fraqueza". Ela se baseia na fraqueza muscular e no tamanho pequeno.
 Portanto, as crianças e as fêmeas têm em comum, na natureza, a natureza de

Este tipo de preciosidade e vulnerabilidade torna as mulheres e as crianças "protegidas" em comum.
 Assim, fêmeas e crianças são agrupadas como "fêmeas e crianças".

A. Exame da "feminilidade

A mulher é o valor, a natureza de ser protegida, a natureza da autopreservação.
 A autora resumiu "feminilidade" a partir desta perspectiva, sob a forma de pontos de bala, abaixo.

A1. "Vendo o Eu como valioso".

As fêmeas se consideram as mais preciosas e querem que outros as tratem com importância e cuidado.

(1)	Proteção Orientada	As fêmeas devem ser protegidas por aqueles ao seu redor como "valiosas, a serem protegidas". Estar em posição de ajudar. Este é um desejo fundamental.
(2)	Orientação leal	As fêmeas se vêem como nobres. (Princesa. Senhora. . As fêmeas têm um alto grau de orgulho. (O grau em que elas deixam de ser nobres. Um grau de orgulho. O grau de orgulho...))
(3)	Orientação de classe	As fêmeas estão preocupadas com sua própria dignidade. As fêmeas querem ser vistas como nobres e refinadas. As mulheres são escrupulosas na verificação de expressões indignas em livros e vídeos.
(4)	Cortesia Sensibilidade	As mulheres são picuinhas sobre sua cortesia para consigo mesmas. As mulheres são sensíveis umas às outras e se o outro é indelicado com elas.
(5)	Orientação egocêntrica e narcisista	As fêmeas são a coisa mais bonita sobre si mesmas. As fêmeas são a coisa mais importante sobre si mesmas. As fêmeas são narcisistas e narcisistas, como quando elas vêem seu próprio reflexo no espelho.
(6)	Fraca orientação para fingir	As mulheres pensam o seguinte. "Suponhamos que eu admita que sou uma pessoa forte na sociedade". Então não teria ninguém para me proteger... Mesmo que uma fêmea esteja numa posição de força, ela finge ser fraca e tenta fazer com que os machos a protejam. As fêmeas fazem isso mesmo que sejam mais fortes que os machos, como as fêmeas em uma sociedade dominada por um estilo de vida sedentário. As fêmeas querem ser tratadas como dominantes. As fêmeas preferem sentir-se fracas no poder.

A2. "A segurança em primeiro lugar

As mulheres colocam a segurança em primeiro lugar em tudo e não estão dispostas a assumir riscos. (Orientação para evitar riscos).
 A fêmea tem medo do fracasso e tenta evitá-lo. (Orientação para evitar o fracasso). As fêmeas são cautelosas e

conservadoras em suas escolhas quando recomeçam as coisas. (Cautelosa, orientada para o conservador).

A2-1. "Orientação anterior, regressiva".

As fêmeas evitam objetos desconhecidos e situações onde qualquer perigo ou falha possa estar adiante.

As mulheres esperam que a situação em que se encontram, que tem sido tão abençoada, continue a ser assim.

As fêmeas dão mais importância a seguir os precedentes do que qualquer outra coisa. Precedente é "um modo de comportamento que já foi estabelecido como seguro e livre de problemas se realizado como deveria ser". E é. As fêmeas não gostam e tentam evitar fazer algo novo, fora do precedente.

As fêmeas hesitam em entrar e enfrentar algo novo, algo que nunca fizeram antes. Assustadas. As fêmeas se perguntam se outra pessoa fará isso por elas. A fêmea tenta passar a execução para os outros. (Natureza regressiva). As fêmeas seguem um precedente, uma tradição, estabelecida por seus pais velhos, que já foi confirmada como segura. As fêmeas são relutantes em se desviar delas. Elas são boas em imitar o sucesso dos outros. As fêmeas são avessas a tentativas e erros. Elas não valorizam a originalidade como uma necessidade. Elas respeitam as pessoas que conhecem o precedente. Desdenham aqueles que fazem algo a partir do nada. As mulheres não são inclinadas a pensar que existe uma relação de domínio, subordinação ou hierarquia entre aqueles que conhecem o precedente e aqueles que não o conhecem. A relação é apertada. É o mesmo para a relação de sogra tanto em casa como na escola (ênfase no sistema de antiguidade. Ênfase na antiguidade).

As mulheres precisam seguir em frente para fazer coisas novas. Ao fazer isso, as fêmeas não gostam de ser as primeiras na linha e preferem ser as segundas (orientadas para o segundo lugar). O primeiro lugar tem que ser gasto em um ambiente duro, duro, que come uma quantidade decente de vento. O segundo lugar tem que passar o tempo em um ambiente duro e quebrando o vento, com o quebra-vento à sua frente, para que elas não tenham que lidar diretamente com o vento. A segunda pessoa terá um ambiente mais fácil e seguro para viver. Uma mulher pode ser um bom exemplo de alguém tentando algo novo e desconhecido (por exemplo, fazer um produto, etc.) enquanto comete uma série de erros. Elas decidem sentar-se à margem e esperar enquanto alguém tenta algo novo (por exemplo, fazer um produto), com repetidos fracassos. O momento em que uma mulher vê que "é um sucesso". No momento em que elas vêem que "isso foi um sucesso", elas imitam as ações do pioneiro de uma só vez. Elas fazem pequenas melhorias. As fêmeas enviam esses resultados à sociedade. Como resultado, as fêmeas erradicam a primeira pioneira. (Copiadoras, imitadoras).

As fêmeas não gostam de mudar de seu atual ambiente tão privilegiado. As fêmeas não gostam de se aventurar em um novo ambiente, por exemplo, deixando sua posição ou afiliação atual. Elas querem permanecer em um ambiente de fronteira estável por um longo tempo (orientado à estabilidade). Isto significa, por exemplo, continuar a trabalhar para uma grande empresa ou escritório do governo. As mulheres preferem que seu confortável status quo fronteiro permaneça inalterado (manutenção, orientado ao status quo). (Conservador, orientado ao status quo). Isto é "querer continuar em um ambiente de condições favoráveis". Isto está relacionado com a "2.5. orientação para estufa". Isto está relacionado com o "2.5.

As fêmeas colocam a segurança em primeiro lugar e evitam o perigo. As fêmeas não estão dispostas a se aventurar e explorar territórios e campos inexplorados. Elas não sabem quais são os perigos que se apresentam no desconhecido. As fêmeas não querem ser as primeiras a serem expostas a novas fronteiras e conhecimentos que podem ser adquiridos ao entrar em território e campos desconhecidos. Não se pode. Os homens são os primeiros a ter acesso a essas novas descobertas e descobertas. As fêmeas, a este respeito, são sempre um passo mais tarde que os machos na obtenção de novos conhecimentos. A este respeito, no desenvolvimento da tecnologia e da cultura, "Fêmeas". Uma sociedade feminina forte. é "Masculina". Uma sociedade com uma forte população masculina" sempre fica atrás de "Uma sociedade com uma forte população masculina". A este respeito, "Uma sociedade com forte presença feminina" é invariavelmente um passo atrás de "Uma sociedade com forte presença masculina" em termos de desenvolvimento tecnológico e cultural, em comparação com "Uma sociedade com forte presença masculina". (atraso cultural).

A2-2. "Autoridade, Forte Orientação da Autoridade".

As mulheres pensam: "Se eu seguir a autoridade, os poderosos, estarei a salvo".

As mulheres acreditam que se elas seguirem a autoridade e os poderosos, elas se manterão seguras.

As fêmeas são pró-ativas ao fazê-lo.

As fêmeas são atraídas e flertam com os "fortes". (por exemplo, os poderosos, os poderosos, etc.) .

As mulheres são atraídas e se apaixonam por "pessoas fortes" (por exemplo, pessoas poderosas, figuras de autoridade, etc.). Uma pessoa no poder ou iniciativa é aquela que empurra as coisas (p. ex., o processo de namoro) cada vez mais longe e as torna agressivas. É aquela que está disposta a assumir a liderança, especialmente quando se trata do sexo oposto. É especialmente o sexo masculino heterossexual. O ato é, por exemplo, "walloping". As fêmeas esperam sinceramente um governo forte, uma ditadura. As fêmeas respeitam e obedecem aos poderosos, chamando-os de "superiores". As fêmeas amam a cultura e os artefatos trazidos pelos poderosos. Os fortes são, por exemplo, as potências ocidentais.

As mulheres querem seguir figuras de autoridade e grupos com autoridade (por exemplo, Iemoto), e a autoridade e a marca dos superiores. Vulneráveis a. (Orientação de marca). As pessoas de autoridade são, por exemplo, professores e superiores. O grupo autoritário é o chefe da família, por exemplo. As mulheres procuram ter figuras de autoridade que as protejam para decidir suas ações futuras. As mulheres são obedientes às regras estabelecidas pelas figuras de autoridade, e elas as respeitam. (Orientação para o cumprimento das regras). As fêmeas obedecem e não se rebelam externamente quando as regras são contrárias às suas verdadeiras intenções. Mas as fêmeas, ao fazê-lo, ficam estressadas. Então, as fêmeas recuam e falam nas costas dela. (Obediência facial e desobediência). As fêmeas se casam com os fortes, com autoridade, e tentam produzir sua própria descendência. Ela se une indissolúvelmente com o forte e o autoritário. Ela deixa um testemunho de vida de sua própria existência na seguinte forma. A identificação do eu com a autoridade e com os poderosos. Um testemunho de vida de si mesmo é uma 'cópia' de si mesmo a ser divulgada na sociedade.

A2-3. "Evitar a responsabilidade. Ser isento de responsabilidade.

As mulheres temem que, se falharem, serão responsabilizadas e sua vida social será cortada. (Para enfrentar o ostracismo de todos à sua volta. (O mesmo vale para as outras fêmeas. Ser abandonadas por outras e não poder obter ajuda em tempo de necessidade. Estar sujeita a acusações, ridicularização, punição e desqualificação. . As fêmeas tentam evitar situações tão perigosas e embaraçosas. As fêmeas evitam a responsabilidade ali. Em primeiro lugar, ela não é responsabilizada pela sociedade. Ela é isenta de responsabilidade.

(1)	Orientação para evitar a culpa. Orientação para evitar culpados.	As mulheres não querem assumir a responsabilidade por suas próprias falhas. As fêmeas querem o seguinte. "Desejo que outra pessoa assuma a culpa por mim. Ela culpa os outros. (Mudança de culpas). Ela faz disso uma responsabilidade conjunta e solidária.
(2)	Orientação Passiva. (Aceitação.)	As mulheres pensam o seguinte. "Se eu tomasse uma ação voluntariamente, então eu seria mais responsável pela ação que tomei". Então eu seria mais responsável pela ação que tomei". As fêmeas não agem por conta própria. As mulheres exibem uma atitude passiva, passiva.
(3)	Alta orientação para evitar o status.	As mulheres estão dispostas a assumir altos cargos oficiais e posições na sociedade, onde surge uma grande responsabilidade. Evite. As mulheres não tentam ser as responsáveis. As mulheres procuram estar em responsabilidade "secundária", não em responsabilidade "primária". As fêmeas empurram agressivamente os homens para cargos de responsabilidade e altos cargos oficiais. As fêmeas tentam manter uma posição confortável na fronteira onde não têm que assumir responsabilidade.
(4)	Orientação vaga. Orientação indireta.	As mulheres pensam o seguinte. "Suponha que eu fosse direto e claro. . então a 'responsabilidade pela ação que tomei' torna-se mais aparente... A fêmea tenta ser indireta, indireta, rebuscada, iridescente e ambígua.

(5) Falta de autodeterminação. Orientação para a obediência. (Masoquismo.)	As mulheres não tentam decidir por si mesmas qual será seu futuro ou que ações devem tomar. Elas tentam deixar que os outros ao seu redor decidam por elas. Elas são obedientes e unilaterais, gritando em obediência às decisões de outros que estão em condições de fazê-las. As mulheres escutam os outros. Ela é uma masoquista. Quando elas falham, elas podem culpar os outros por suas decisões. Ela pode evitar a responsabilidade ao fazer isso. As fêmeas preferem a adivinhação. Ela lhes dá conselhos sobre o que devem fazer no futuro. As fêmeas deixam os outros tomarem todas as decisões por elas. Isto as torna propensas a um senso de vitimização "Estou sendo manipuladas por outros. ." Elas sentem que estão sendo manipuladas por outros.
(6) Orientação para evitar a tomada de decisões. Adiamiento da decisão.	As mulheres não estão dispostas a tomar decisões por conta própria. As mulheres adiam as decisões. Uma mulher pensa da seguinte forma: "Suponha que eu tome uma decisão sozinha". "Suponha que eu tome uma decisão por conta própria". Eu serei responsabilizada por ela. . Ela está relutante em fazer isso e tenta evitá-lo.
(7) A informalidade da dominação.	A mulher pensa o seguinte. "Se eu admitir que sou oficialmente o governante da minha sociedade. Então eu seria "conseqüentemente responsável pelo meu domínio" sobre a sociedade. . Portanto, mesmo que ela esteja numa posição de dominação, ela nunca o admitirá. As mulheres argumentam que "são apenas os homens que governam a sociedade". (Por exemplo, na sociedade japonesa, as fêmeas e a maternidade são substancialmente dominantes. As feministas feministas fazem esta afirmação lá). . As fêmeas exercem "controle informal" quando elas dominam a sociedade. As fêmeas não se tornam, por si só, representantes de órgãos oficiais, o que implica responsabilidade. As mulheres se tornam "gerentes" dos homens que elas representam. (por exemplo, uma mãe ou esposa.) As mulheres dominam a sociedade em um estado de liberdade de responsabilidade.

A2-4. "Alta Ansiedade".

As fêmeas são sensíveis à possibilidade de perigo que existe em seu entorno. Elas estão exclusivamente preocupadas com quando podem estar em perigo. Elas são temerosas e tímidas. Elas estão inseguras de sua própria segurança. Elas pensam que não sabem quando algo ameaçador à sua segurança aparecerá em seu entorno. As mulheres estão assustadas. As fêmeas querem ter uma presença de abrigo para protegê-las. É um guarda-costas, uma escolta, para protegê-las. Isto é especialmente verdade para os homens.

A2-5. "Orientação Interna".

As fêmeas são orientadas para o seguinte. para sobreviver em melhores condições".

As fêmeas evitam a exposição direta a condições externas adversas. Ela evita a exposição direta a condições externas severas, tais como ventos frios do lado de fora. Ela evita a exposição direta a um ambiente externo severo, como o frio do vento externo. Ela tenta permanecer na esfera interna onde o calor é constantemente mantido. Ela fica isolada do ambiente externo. As fêmeas preferem cores quentes como rosa, vermelho, calor psicológico. (orientado para estufa.)).

As fêmeas evitam se expor à superfície. É a superfície da família ou da organização à qual o self pertence. Quando uma fêmea é exposta à superfície, ela é exposta diretamente a inimigos externos, invisíveis, possivelmente perigosos, estranhos, e terá que enfrentá-la. A fêmea tenta parar por dentro, na parte de trás. (Orientação para evitar a superfície.) (Orientação para evitar a superfície.) Por exemplo, a prática japonesa de se referir às donas de casa como "esposas". As fêmeas tentam evitar ser representadas. É ser o representante da família ou organização a que pertencem. A representação é uma posição de exposição direta ao mundo exterior como a face da organização. (Orientação para evitar a representação.) .

Fêmeas, vamos diretamente para a linha de frente da guerra e da frente comercial e tudo isso, onde as balas estão voando e o perigo está na linha. e não. As mulheres serão exclusivamente responsáveis por fornecer apoio logístico, como fornecimento de energia e distribuição de bebidas. (Orientação logística.) .

As fêmeas se certificam de que seus alvos não sejam expostos ao mundo exterior. Os alvos incluem maçanetas de porta, impressoras e outros aparelhos, e o próprio eu feminino. A fêmea os protegerá, os esconderá e os limpará do

pó. As fêmeas preferem cobri-las, lençóis, envolvê-las e cobri-las. (Orientação da cobertura. Orientação para evitar a exposição. .

A3. "Proximidade psicológica" As fêmeas estão psicologicamente próximas umas das outras, unidas, e tentam se ajudar mutuamente.

A3-1. "Orientação aos relacionamentos".

As fêmeas reúnem as pessoas umas com as outras. As mulheres permitem que as pessoas cooperem umas com as outras para superar as dificuldades de ajuste ambiental. As fêmeas se relacionam umas com as outras. As fêmeas permitem que as pessoas se ajudem mutuamente em tempos de crise.

(1)	Orientação para a construção de relacionamentos. Orientação para a manutenção do relacionamento. (Visão da essência do relacionamento.)	As fêmeas são muito boas em relacionamentos. As mulheres valorizam a relação, a própria relação. Elas se interessam pelo ser humano e tentam chegar perto dele. Elas se interessam pela forma humana, como brincar com bonecas. As fêmeas não estão interessadas em máquinas mecânicas que estão muito distantes dos humanos. As fêmeas são vulneráveis a serem cortadas das relações humanas. Ignorá-las é uma forma eficaz de intimidar as meninas. As fêmeas têm dificuldade de permanecer sozinhas e isoladas. As fêmeas sempre procuram manter relações com os outros.
(2)	Orientação para a intimidade. Orientação para a Familiaridade. Orientação para a amizade. Orientação ao Toque Mútuo.	As fêmeas preferem ser patetas e apegadas umas às outras. As fêmeas têm relações próximas e intensas com os outros. Elas têm relacionamentos molhados. Elas tentam se aproximar psicologicamente umas das outras e dos outros ao seu redor, a fim de manter relações íntimas. Elas tentam se encaixar uma com a outra. As fêmeas tentam formar grupos íntimos. As mulheres procuram uma busca infinita de intimidade umas com as outras. Elas ficam ciumentas quando encontram outra pessoa com quem ter intimidade. As fêmeas voltam para casa com amigos do mesmo sexo de mãos dadas. É natural que as fêmeas toquem a pele uma da outra. As fêmeas preferem o toque mútuo. As fêmeas têm um forte desejo de afinidade.
(3)	Auto-divulgação orientada	As fêmeas gostam de se revelar. As fêmeas tentam se fazer entender melhor pelos outros. Desta forma, as fêmeas tentam fechar a distância entre elas e os outros.
(4)	Orientado para a comunicação	As mulheres fortalecem as relações e facilitam sua ajuda mútua em solidariedade e cooperação nos momentos de necessidade. Por esta razão, as mulheres gostam de conversar e se comunicar com os outros. (Visão essencial da comunicação.) . As fêmeas fazem da conversa uma atividade auto-objetiva. As fêmeas são persistentes na comunicação com os outros. As fêmeas são relutantes em romper com as outras.
(5)	Consideração Orientada. Orientação Atenciosa. Orientada para a bondade. Orientado aos cuidados.	As mulheres mantêm boas relações com os outros ao seu redor. As fêmeas são sempre atenciosas e atentas ao seu entorno. As fêmeas tentam mostrar que são atenciosas e atenciosas com os outros. Ela tentará cuidar bem dos outros em necessidade. Ela inclui e interioriza os outros ao seu redor no escopo de sua atenção e cuidado. Desta forma, as fêmeas tentam se tornar psicologicamente uma com as outras.
(6)	Orientação Dependente. Orientação Míimada	As mulheres tentam estar psicologicamente próximas dos outros ao seu redor. As mulheres tentam depender dos outros e tirar proveito deles. As fêmeas tentam depender e se mimar umas das outras. (As fêmeas são o "sexo estragado... As mulheres carecem do espírito de independência e auto-suficiência. Falta-lhe o espírito para suportar a solidão. As fêmeas são inseguras se não têm alguém que as proteja.

(7)	Orientação superficialmente independente	As mulheres vivem em harmonia e interdependência com os outros ao seu redor. Se uma fêmea não puder obter ajuda dos outros ao seu redor de alguma forma, ela não será capaz de obter ajuda deles. Ela pode, por exemplo, deixar o grupo ao qual pertencida. Assim, ela tenta sobreviver por conta própria. Tais fêmeas estão sobrecarregadas em comparação com os machos. As fêmeas assumem histericamente: "Estou completamente sozinha. Ninguém vai me ajudar. Ninguém pode me ajudar. As fêmeas têm um ar de aparente autoconfiança. No entanto, as fêmeas estão desesperadas por alguém que as ajude. As fêmeas são mais propensas do que os machos a tomar decisões trágicas. Os homens são mais naturalmente inclinados a viver por conta própria.
(8)	Fronteira estável Afiliação Organizacional Orientação	As mulheres seguem o seguinte provérbio: "Aproxime-se, e você se encontrará à sombra de uma grande árvore... As mulheres procuram pertencer a um grupo fronteiro estável, como uma autoridade central ou uma grande corporação. Quando se trata disso, as mulheres sentem que pertencem ao mesmo grupo de pessoas, e que os membros do grupo são Eles querem ser ajudados. As fêmeas são orientadas a ter um grupo de pessoas que terão suas costas e não são susceptíveis de serem esmagadas. As fêmeas querem que persistam as seguintes condições "Um grupo que me proteja...
(9)	Anti-Privacidade	As mulheres gostam de se apresentar com os outros ao seu redor e umas com as outras. As mulheres não gostam de estar em uma sala privada onde não podem ver o que as outras estão fazendo. Elas preferem estar em uma sala grande com todos ao seu redor. As fêmeas preferem focar sobre os outros. As fêmeas não estão familiarizadas com o conceito de invasão de privacidade.
(10)	Atenção Orientada à Atração	As fêmeas se dão a conhecer aos outros tornando sua presença conhecida aos outros ao seu redor. As fêmeas tentam evitar que os outros ao seu redor se esqueçam de ajudá-las. Ela procura chamar a atenção dos outros para si mesma. Ela tenta concentrar a atenção dos outros sobre ela. Ela se torna histérica. Ela tenta chamar a atenção para si mesma. Ela prefere chamar a atenção para si mesma. Ela se sente confortável na fronteira com o seguinte. "Para ser vista pelos outros. As fêmeas gostam de ser vistas pelos outros. As mulheres mostram um forte interesse em maquiagem e vestuário. Maquiagem e vestuário são métodos de auto-apresentação que se baseiam na suposição de que os outros olharão para eles.
(11)	Orientação para personificação centralizada	As fêmeas têm como objetivo chamar a atenção dos outros. Ser mimadas por aqueles ao seu redor, ser uma figura central em suas relações interpessoais. Ser o centro da atenção e das habilidades interpessoais. As mulheres vêem essa pessoa como uma vencedora, um sucesso.
(12)	Sensibilidade à "avaliação, expectativas".	As mulheres estão constantemente preocupadas com o seguinte: "Como os outros me vêem? O que os outros pensam de mim? . As mulheres estão preocupadas com a maneira como as pessoas estão olhando para elas. As fêmeas estão ativamente constrangidas. (As mulheres são a força motriz por trás da "cultura da vergonha", como no Japão. As fêmeas são o "sexo da vergonha"). As fêmeas são propensas a olhar com medo dos outros. As fêmeas são sensíveis às expectativas dos outros ao seu redor. As fêmeas procuram ser apreciadas pelos outros ao seu redor. As fêmeas tentam ser aceitas pelos outros ao seu redor. As fêmeas procuram ser aceitas pelos outros ao seu redor.
(13)	Emocional, orientação emocional	As mulheres tentam perceber as coisas e outras pessoas emocionalmente e emocionalmente, quer elas gostem ou não. As fêmeas só podem fazer uma das seguintes coisas. "Elas podem tentar se aproximar do assunto, ou podem tentar se distanciar dele". "para penetrar o objeto, ou para se afastar dele, ou para evitá-lo. (Proximidade psicológica ao sujeito e evitá-lo). As mulheres não são capazes de ser imparciais ou neutras. Ela é incapaz de ver as coisas à distância. As mulheres não têm a sensação de distância das pessoas e das coisas.
(14)	Ênfase na subjetividade e na intuição	As mulheres não gostam de empunhar lógica objetiva e científica e fazer julgamentos intuitivos baseados na intuição subjetiva. Preferem fazer. Para ter uma perspectiva objetiva, científica, é necessário recuar calmamente em relação aos outros.

(15)	Relacionamento pegajoso, orientado para a persistência	As mulheres, uma vez ligadas a uma pessoa ou objeto com quem têm um relacionamento, são persistentes e depois tentam segui-lo por aí. (por exemplo, fóruns on-line). A mulher tenta mudar o assunto da conversa que começou e tenta persistentemente mantê-la em andamento.
------	--------------------------------------------------------	-----------------------------------------------------------------------------------------------------------------------------------------------------------------------------------------------------------------------------------------------------------------------------

oA3-2. "Agregação Psicológica, Aglomeração e Unidade".

As fêmeas evitam ficar sozinhas. As fêmeas tentam escapar de suas inseguranças desta maneira. É o medo de que "ninguém me ajude". Ela tem medo de que "ninguém a ajude". As fêmeas estão muito próximas dos outros ao seu redor. Desta forma, ela pode ter um senso de unidade: "Eu estou com todos ao meu redor. Desta forma, as fêmeas podem estar imersas em uma sensação de segurança. É uma sensação de segurança que se traduz em algo assim. "Eu não estou sozinha". "Sei que posso contar um com o outro para me ajudar no meu tempo de necessidade".

(1)	Coletivismo	As fêmeas preferem manter um grupo em si mesmas. Um grupo é um estado de proximidade física e psicológica com os outros ao seu redor. As mulheres sempre preferem agir em grupo. As fêmeas gostam de estar em grupos e associações. As fêmeas levam mais de uma pessoa com elas para ir ao banheiro. As fêmeas tendem a comer em grupos próximos e a ficar juntas para as refeições. As fêmeas têm medo de estar fora do grupo.
(2)	Orientação de sintonia e pandering	As mulheres tentam fazer o que é popular ao seu redor. As fêmeas são muito exigentes com relação ao que está na moda em seu entorno, e tentam ficar atentas a isso. As fêmeas são muito simpáticas com o que as rodeia. Elas têm medo de não conseguir acompanhar as tendências ao seu redor. Elas tendem a se adaptar às tendências do ambiente que as rodeia. Elas tentam se integrar ao seu entorno. Elas tentam manter a harmonia e a harmonia com o ambiente que as rodeia.
(3)	Orientação compacta	As fêmeas preferem um estado denso de estar dentro de um pequeno espaço com outros ao seu redor. Esta tendência é mais forte para as fêmeas do que para os machos.
(4)	Orientação por Maioria. Orientação por Maioria.	As mulheres estão mais dispostas a adotar coisas que estão na maioria ou que são mainstream que todos ao seu redor adotam. Elas tentam fazer isso. As mulheres tentam estar em maioria. As mulheres gostam de ter muitas pessoas que pensam da mesma maneira em seu meio.
(5)	Orientação "Integração e fusão mútua". (Ênfase na unidade).	A fêmea tenta se aproximar do objeto. As fêmeas são orientadas para a unidade e fusão com o objeto. Ela enfatiza a unicidade com a outra pessoa. Elas gostam de usar a palavra "amor". Elas não têm objetividade. Elas não são objetivas e são pouco científicas. Elas tendem a acreditar na religião e na superstição. Tendem a integrar, abraçar e engolir objetos. Isto é o que tem sido tradicionalmente chamado de maternidade e afeto. As fêmeas são adeptas a aceitar e abraçar o objeto. As mulheres preferem coisas que são fáceis de unir psicologicamente, ou que elas querem abraçar, como "bonitinhas". As fêmeas preferem de coração uma relação descuidada, de amor-ódio com um amante ou outra coisa qualquer.
(6)	Orientado para a cópia	As mulheres tentam pegar as boas idéias que outros adquiriram e imediatamente as copiam e as colocam sobre si mesmas. Faça. As mulheres tentam mostrar um senso de unidade aos outros, copiando. É uma sensação de unidade, como as seguintes. "Agora sou idêntico e homogêneo com você". Eu os peguei. Você e eu estamos no mesmo barco... As mulheres tentam acompanhar o que está acontecendo ao seu redor. Elas estão ocupadas tentando copiar o que está acontecendo ao seu redor de uma maneira fácil. Elas não prestam muita atenção à originalidade da pessoa que teve a idéia original.
(7)	Fechamento e Orientação para a Exclusividade	As fêmeas formam um grupo fechado e exclusivo de amigos íntimos. As fêmeas sempre tentam ser esse membro. As fêmeas tentam ficar em um espaço fechado, limitado aos membros. As mulheres procuram a intimidade mútua, sufocante e repetida com os mesmos colegas. As fêmeas relutam em se juntar a estranhos. As fêmeas pensam: "E se... "Se eu incluísse um estranho em um grupo". ... a atmosfera de intimidade que criei com meus colegas estaria perdida.

(8)	Orientação para a Avaliação Relativa	As mulheres se avaliam sob a forma de uma ordem de bicadas e comparação com seus pares ao seu redor. As fêmeas são picuinhas sobre quantas vezes elas estão em um grupo fechado ou grupo de colegas. Suponha que uma pessoa em um grupo de fêmeas sentadas juntas seja elogiada em um grupo de fêmeas que estão juntas na mesma sala. Então os outros colegas do mesmo sexo estariam de mau humor, pois seriam tratados menos bem. Como fêmea, se outras forem tratadas melhor e mais favoravelmente do que ela. Ela vê o outro como um rival. As fêmeas arrastam os outros para baixo. As fêmeas são competitivas com as outras para mostrar sua superioridade.
(9)	Regulamentação, Lateralismo e Orientação para a Igualdade	Fêmeas, evitem o seguinte. Cada uma deve se engajar em livre competição. Isto cria uma grande disparidade entre elas e entre si, e cria ciúmes na mente dos perdedores para os vencedores. coisa. Ao fazer isso, elas perturbam a harmonia, a unidade, a harmonia e a cooperação umas das outras. . As fêmeas não gostam de competição. (Orientação não competitiva.) As fêmeas não gostam de competição. As fêmeas querem o seguinte. Elas querem ver a menor disparidade possível entre si. Que não deve haver nenhuma disparidade entre elas. . As mulheres procuram regular o comboio e o sistema colusivo. As fêmeas tentam arrastar os salientes de volta a um estado de igualdade com todos os outros. As fêmeas praticam o seguinte ditado: "A parada é alta, a parada é alta. "O prego que se destaca é martelado. As fêmeas praticam o seguinte ditado: "A estaca é alta.
(10)	Orientação para um toque suave. Orientação flexível.	As fêmeas, quando estão muito próximas umas das outras, são capazes de manter uma confortável sensação de fronteira quando chocam umas com as outras. para. As fêmeas tornam as pessoas macias, suaves ao toque. As fêmeas preferem animais de pelúcia, etc., que dão um toque suave e macio à pele. As fêmeas são aparentemente fracas. Mas as fêmeas têm a seguinte força. "Macias e maleáveis e inquebráveis sob pressão. .
(11)	Pertencendo à Orientação	As fêmeas sempre tentarão pertencer a algum grupo. As mulheres temem, mais do que qualquer outra coisa, o seguinte. Não serem aceitas em nenhum grupo e serem deixadas em estado de isolamento. . As mulheres estão ativamente preocupadas com a reputação do grupo ao qual pertencem (por exemplo, escola, empresa, etc.).
(12)	Amigável e orientado para a coesão	As mulheres demonstram externamente quão próximas, harmoniosas e unidas estão dentro de seu próprio grupo. Elas querem fazê-lo. As fêmeas têm que combinar os pertences umas das outras.
(13)	Fofoca e orientação de bullying	As fêmeas não trazem à tona ou trazem à tona a insatisfação dentro do grupo, fora do grupo. As fêmeas remendem como se o grupo estivesse se saindo bem na superfície. As fêmeas enfatizam que todos se dão bem uns com os outros. As fêmeas falam nos bastidores, nos bastidores, nos bastidores, e fazem comentários maliciosos. Uma fêmea cria um bode expiatório, uma saída para o descontentamento, fora da vista dos outros. As fêmeas intimidam essa pessoa ao se juntarem com todos os outros.
(14)	Orientação para a exclusão-evasão	As mulheres estão preocupadas em não serem excluídas e deixadas de fora do grupo ao qual pertencem. As fêmeas utilizam a bajulação para a corrente dominante do grupo. As fêmeas dizem palavrões sobre bodes expiatórios, juntas.
(15)	Orientação de destaque	As mulheres, no grupo ao qual pertencem, são "aquelas que se destacam além do limite". Aquele cuja individualidade é muito forte. como "aquele que perturba a harmonia, a harmonia e a unidade do lugar" e ostraciza "aqueles que são muito fortes de caráter" como "perturbadores da harmonia, da harmonia e da unidade do lugar" e os expulsa do grupo.
(16)	Comboio orientado	As mulheres tentam coexistir umas com as outras para criar um grupo semelhante a uma frota para autopreservação.
(17)	Harmonia e orientação para a harmonia	As fêmeas se harmonizam umas com as outras. As mulheres enfatizam a unicidade e harmonia mútuas. As fêmeas tentam manter um estado de familiaridade umas com as outras. As fêmeas tentam manter um estado de familiaridade umas com as outras.

(18)	Evitar a livre concorrência. Orientação Lateral	As fêmeas mantêm o grupo alinhado entre si, lado a lado. Desta forma, as fêmeas tentam evitar a livre competição.
------	----------------------------------------------------	-------------------------------------------------------------------------------------------------------------------

A3-3. "Miopia da atenção". Atenção superficial. Caráter periférico da atenção.

As fêmeas limitam e focalizam seu interesse nas coisas para a pequena e segura área ao seu redor.

As fêmeas são míopes em sua visão das coisas. A atenção das mulheres é focada exclusivamente no seguinte: "Um espaço a uma curta distância de onde você está". . uma curta distância de onde você está. . As fêmeas tomam decisões práticas ali. Mas às fêmeas falta um planejamento de longo alcance. (Orientado para a curta distância. Orientadas para a curta distância. (Orientadas para curtas distâncias, orientadas para curtos períodos de tempo.) Elas são obcecadas com as minúcias e as minúcias das coisas. Elas tentam ficar atentas a isso. Por exemplo, uma sogra intimidando sua nora. (Detalhada, orientada para os detalhes. . As mulheres não conseguem ver o quadro geral. (Periférico, orientado para o fim).

As fêmeas não estão interessadas na essência das coisas, mas na decoração de seus próprios galhos e folhas (orientado para ornamentação). Ao comprar itens pessoais, as fêmeas estão menos preocupadas com a função do item (por exemplo, como o item as ajudará a se adaptar ao seu ambiente). (por exemplo, como o item as ajudará a se adaptar ao seu ambiente). As fêmeas estão mais interessadas em como o item é decorado e como ele se apresenta. Por exemplo, a moda e o design de um item. (Orientado para a funcionalidade.) . As fêmeas são próximas, rasas e superficiais em sua visão das coisas. (Falta de profundidade de raciocínio).

A atenção da mulher está voltada para a pequena e fina área ao seu redor. As fêmeas são sensíveis a pequenas mudanças na atmosfera ao seu redor. As fêmeas têm bons sentidos de pele para sentir mudanças em suas circunstâncias pessoais. Elas são sensíveis a mudanças no ambiente ao seu redor. Elas são sensíveis a mudanças no ambiente ao seu redor.

A3-4. "Escala Menor (Distributividade Limitada)

O domínio em que a segurança é garantida é menor e mais limitado do que o domínio em que ela não é. A escala de auto-realização nessa área é naturalmente pequena e desigual. As fêmeas preferem estar em um reino tão seguro.

As fêmeas tentam se limitar e se distribuir dentro de uma pequena área de segurança. As fêmeas não tentam sair da estrutura de segurança.

As fêmeas procuram fazer o seguinte dentro dos limites de uma esfera pequena e limitada "Auto-atualização". Atingir resultados. . As fêmeas pensam de uma forma que esteja presa dentro de uma estrutura segura de referência.

A produção própria da fêmea, o produto que ela produz, é

Os produtos femininos são aqueles que são pequenos em escala. O que falta em grandeza. . delicado. .

As fêmeas preferem coisas que são "bonitas". É pequeno e pequeno em escala, compacto e pequeno e coeso. (Orientado para o Cuteness-oriented).

As fêmeas estão menos interessadas em organizações enormes. As fêmeas preferem grupos pequenos, aconchegantes, caseiro ou redes de amigos que são de escopo estreito. As fêmeas são orientadas a assumir a liderança e o controle do processo. (por exemplo, pequenas empresas, organizações sem fins lucrativos).

A4. Orientação para evitar a automutilação

A mulher tenta evitar a possibilidade de que forças externas possam danificá-la como um objeto valioso. .

(1)	Orientação para evitar colisões	As fêmeas não têm medo de se machucar ou rachar quando colidem com um parceiro. Tente evitá-lo.
-----	---------------------------------	-------------------------------------------------------------------------------------------------

(2)	Orientação estática	As fêmeas evitam se mover desnecessariamente rápido. As fêmeas o fazem para evitar ferimentos graves se esbarrarem em algo. Uma fêmea prefere ficar quieta e quieta. Ela tenta mover-se lenta e cuidadosamente. Ela tenta se comportar de maneira calma, educada e graciosa. Ela tenta ser calma, educada e graciosa.
(3)	Orientação Delicada	As fêmeas se vêem como sensíveis e vulneráveis. As fêmeas tomam muito cuidado para evitar que se magoem. Elas se abstêm de comportamento grosseiro. As fêmeas são finas e delicadas em seus desenhos. (por exemplo, representações pictóricas de personagens de artistas de quadrinhos femininos).
(4)	Não destrutivo, orientado para a coexistência	As fêmeas não tentam fazer o seguinte. "Para destruir seu oponente". Quebrar seu oponente. As fêmeas não tentam fazer o seguinte: "Destruir o oponente." As fêmeas aceitam a outra como ela é e tentam viver com ela. As fêmeas tentam aceitar o outro como ele é e coexistir com ele.

B. Um exame da "Masculinidade".

Os machos não são valorizáveis. Os machos são o "sexo protetor". O sexo do guarda. A natureza do vigilante. E é.

O autor resumiu a "masculinidade" deste ponto de vista, sob a forma de pontos de bala abaixo.

B1. "A Não-Preciosidade do Eu".

Os homens estão dispostos a tratar as mulheres e outras pessoas importantes com cuidado, respeito e proteção. Os homens estão dispostos a se tratar mal para este fim. (Por exemplo, eles perderão suas vidas ou ficarão feridos).

(1)	Guardião, orientado para a proteção	Os homens têm um desejo fundamental de proteger os seguintes seres. "alguém em posição de ser protegido e ajudado como uma parte valiosa do entorno. ." (por exemplo, mulheres, VIPs, crianças, etc.) (por exemplo, mulheres, VIPs, crianças, etc.)
(2)	Orientação Não-Leal	Os homens se vêem como rudes e não se exaltam. Os machos são de mente aberta.
(3)	Orientação tolerante à vulgaridade	Os homens não se preocupam tanto com sua própria dignidade. Os machos estão dispostos a ser vulgares.
(4)	Orientação de Tolerância Rude	Os homens não se importam tanto se a cortesia em relação a eles é ou não observada. Os homens estão dispostos a ser um pouco rudes uns com os outros.
(5)	Orientação para o Strongness	Os homens mostram que são úteis como guarda, defesa e protetor na sociedade. Os homens fingem ser mais fortes que as mulheres, mesmo que estejam, socialmente, em uma posição mais fraca que as mulheres (forte). (Por exemplo, os homens em uma sociedade sedentária e centrada no estilo de vida). Os homens querem ser tratados como fortes e dominantes.

B2. "Provisão de Segurança Orientada".

Os homens estão cientes de proteger a segurança pessoal daqueles mais preciosos do que eles mesmos. Os machos estão dispostos a enfrentar o perigo para fazê-lo. (Perigo enfrentado, orientado ao confronto). Os homens não têm medo do fracasso e estão dispostos a enfrentá-lo corajosamente. (Enfrentar o fracasso, confrontar a orientação).

B2-1. "Risco, Perigo e Orientação Desconhecida".

Os homens tentam desvendar o assunto e a situação desconhecida, que perigos e fracassos podem estar por vir. Eles tentam fazer isso. Ele se vê como uma cobaia sobre a qual experimentar, e tenta desafiar agressivamente. Ele falha repetidamente desta maneira. Eles procuram aumentar a probabilidade de que "a possibilidade de sobrevivência da entidade que estão tentando proteger". . Eles encontram maneiras e meios de fazê-lo. Os homens são hábeis em fazer conquistas em território inexplorado. É um campo onde ninguém jamais entrou antes, fora do precedente que já foi confirmado como seguro. Existe. Os machos gostam de explorar o próximo reino, o espaço. É um reino onde ninguém jamais entrou, onde o desconhecido, que perigos podem estar esperando por eles. É. (orientado para a exploração.) . Os homens gostam de se desafiar, de se aventurar, sem medo de fracassar. (Orientado para a aventura e o desafio.) Os homens valorizam a originalidade, o que exige tentativa e erro. (Orientados para a originalidade.) Eles são criativos. Os machos têm tendência a ter uma relação dominante ou subordinada ou uma relação hierárquica entre seus idosos que estão familiarizados com precedentes e seus juniores que não estão. é solta. Os homens são tratados como superiores na hierarquia, mesmo se forem mais jovens, se tiverem alcançado algo original. (Antiguidade fraca). Os homens estão dispostos a ser os primeiros na fila a avançar para fazer coisas novas. O primeiro lugar é um ambiente difícil que come uma quantidade decente de vento. (Pioneiro orientado.) .

Os machos preferem mudar de seu ambiente atual. (Por exemplo, deixar sua posição atual ou filiação para se aventurar em um novo ambiente. . Os machos estão constantemente procurando novos lugares. Os homens estão dispostos a mudar sua situação confortável na fronteira. (Orientado para a mudança.

Os homens estão dispostos a entrar em territórios e campos desconhecidos. Assim, os homens são capazes de ser os primeiros a adquirir novos conhecimentos. Os machos são capazes de ter uma cultura e tecnologia mais avançada. (As fêmeas estão relutantes em entrar neste campo.) (Culturalmente avançadas.) . Os machos deixam um testemunho de vida de si mesmos na forma de "Uma realização engenhosa que ele esculpiu sozinho". . é uma cópia de si mesmo a ser divulgada para a sociedade.

B2-2. "Orientação de Autoridade Não Seguidora".

Os homens não gostam de ter outros em fontes de autoridade para protegê-los. Os homens tentam proteger a si mesmos. (Autodefesa orientada.) .

Os machos não gostam do seguinte. . seguir as figuras de autoridade em nome da autopreservação. . Os machos se rebelam contra a autoridade. Os machos tentam seguir seu próprio caminho, à parte das fontes de autoridade.

Os machos não mudam sua opinião sobre os outros com base no fato de serem ou não uma figura de autoridade. Os homens não são influenciados pelo fato de a outra pessoa ser ou não uma figura de autoridade. Os homens estão dispostos a fazer avaliações imparciais e objetivas de seus oponentes. (Não influência da autoridade.) . Os homens avaliam ativamente o talento, mesmo para recém-chegados desconhecidos, sem o apoio de figuras de autoridade. (Orientação para avaliação de pessoas sem nome).

2-3. "Aceitação de responsabilidade".

Os homens estão dispostos a assumir a responsabilidade quando falham. Os homens estão dispostos a enfrentar o perigo assumindo a responsabilidade. Os homens estão dispostos a se deixar isolar da vida social. (Por exemplo, eles estão dispostos a perder sua posição na organização e sua reputação social. Eles assumem a responsabilidade por suas próprias ações para que outros ao seu redor não sejam responsabilizados por suas ações. Os homens, portanto, tentam proteger os outros.



(1)	Orientação para a Aquisição de Responsabilidade	Os homens estão dispostos a assumir a responsabilidade por seus próprios fracassos. Os machos não passam a culpa para os outros. Os machos assumem a responsabilidade sozinhos. Eles não se tornam conjunta e solidariamente responsáveis com outros. (Orientação de aquisição exclusivamente responsável.) .
(2)	Orientação Ativa (Ofensiva)	Os homens estão dispostos a tomar medidas. Os homens não têm medo de assumir maior responsabilidade por suas ações. Eles atacam agressivamente com a intenção de cometer erros. Os homens estão dispostos a assumir mais responsabilidade por suas ações.
(3)	Orientado para cargos de alto nível	Os homens estão dispostos a assumir altos cargos oficiais e posições na sociedade que lhes dão grande responsabilidade. Os homens procuram estar no comando. Eles procuram ser os "primários" no comando e não os "secundários" no comando. Alguns homens tentam ser o "mestre" no comando, não o "deputado" no comando.
(4)	Direto, orientado para a clareza	Os homens ousam aceitar que "sendo diretos e claros, a responsabilidade pelas ações tomadas torna-se mais aparente... coisa... Os homens priorizam os seguintes benefícios sobre as seguintes desvantagens. "Os benefícios de dirigir e esclarecer atitudes de eficiência operacional. "Os benefícios de dirigir e esclarecer, tais como a eficiência". "A desvantagem de ser o ponto de culpas em caso de falha. "A desvantagem é que você se torna o ponto de culpas em caso de falha.
(5)	Autodeterminação-Oriented	Os homens tentam determinar seu próprio futuro. Os homens não confiam nos outros ao seu redor. Se falharem, eles se culpam por suas decisões. Eles estão dispostos a aceitar isso.
(6)	Decisão, rápida e orientada para a decisão	Os homens estão dispostos a tomar decisões por conta própria. Eles procuram ativamente acelerar o processo de tomada de decisões. Eles aceitam o seguinte: "Eles aceitam que a tomada de decisões cria responsabilidade pelas conseqüências de suas decisões. que ao tomar decisões, eles serão responsabilizados pelas conseqüências de suas decisões. . Eles estão preparados para lidar e enfrentar qualquer responsabilidade que possa surgir de frente.
(7)	Formalidade de dominação	Os homens reconhecem ativamente que eles são oficialmente os governantes da sociedade. Ele aceita que é responsável pelas seguintes ocorrências "responsabilidade pelas conseqüências de seu domínio". .
(8)	Orientação de superioridade e inferioridade (luta, instrumentalização do perdedor)	Os homens lutam uns com os outros para deixar clara sua superioridade em termos de capacidade. Os machos permitem que o vencedor utilize o perdedor como um servo e uma ferramenta.
(9)	Orientação da exibição da capacidade de dominação e controle	Os homens tentam se exibir e se vangloriar de sua alta capacidade de controlar e dominar seus súditos. Faça. (por exemplo, a alta habilidade de superar os outros, de manter os outros à distância. A habilidade de controlar e dominar objetos, ferramentas e pessoas. Se um homem é suspeito por outros de não ser capaz de fazer isso, então ele tem um ferimento em seu orgulho. Então, o orgulho do macho é ferido.

B2-4. "Hipoansiedade".

Os homens estão preparados para a possibilidade de perigo que existe ao seu redor. Os machos estão dispostos a enfrentá-los. Eles não têm medo ou são tímidos em relação ao perigo. Eles estão facilmente convencidos de sua própria segurança. Eles tentam se proteger.

B2-5. "Orientado para o exterior".

Os homens tentam sair para a superfície, expostos diretamente ao ambiente externo.

Os machos são orientados a abrir mão de melhores condições de sobrevivência para outros mais importantes e preciosos do que eles mesmos. . Os machos ousam aceitar a exposição direta a um ambiente externo severo (por

exemplo, o frio do vento externo (etc.)) (orientação de aceitação do ambiente severo. . Os machos preferem cores frias, como o azul e o azul claro. Os machos estão dispostos a aceitar e suportar a natureza fria e ventosa do ambiente.

Os machos estão dispostos a ir para a superfície, a serem ativos e dispostos a serem expostos. A superfície é um estranho externo, desconhecido, possivelmente perigoso, em um ambiente que exige o confronto direto com um inimigo externo. Existe. (por exemplo, uma família ou organização à qual se pertence.) (Exposição de superfície orientada). Os homens estão dispostos a aceitar a representação. O representante é a face da organização e está diretamente exposto ao mundo exterior (por exemplo, a família ou organização à qual ele pertence). (Por exemplo, a família ou organização à qual se pertence.) (Orientação para a suposição do papel do representante.) .

Os homens vão diretamente para as linhas de frente da guerra, frentes de negócios e outras situações perigosas em que as balas voam por aí. Os homens estão dispostos a arriscar suas vidas e colocar seus corpos em risco para cumprir seu papel de engajar o inimigo na batalha. (Orientação de exposição na linha de frente.) .

B3. "Separação Psicológica".

Os homens tentam ser psicologicamente dispersos e desarticulados e independentes um do outro.

B3-1. "Non-Human Orientation" (Orientação não humana). (Orientando os seguintes. Objetos. Mecanismos.) .

Os machos geralmente mantêm sua independência uns dos outros. Os homens tentarão viver por conta própria com a menor ajuda possível dos outros.

(1)	Orientação de ferramentas. (Orientação de ferramentas.) . A visão dos meios da relação.	Os homens gostam de 'Utilizar ferramentas, ferramentas. Ver as coisas como ferramentas, como ferramentas. . Os homens vêem os relacionamentos e outros como "ferramentas, ferramentas para fazer algo, uma ferramenta para fazer as coisas acontecerem". Os homens vêem os relacionamentos e outras pessoas como "ferramentas, ferramentas para fazer as coisas acontecerem". Os homens não estão muito interessados nas próprias pessoas. Eles estão interessados em máquinas mecânicas e em materiais inorgânicos, como rochas, que estão longe dos seres humanos. Os machos são resistentes a serem cortados das relações humanas. Não é muito difícil para os machos permanecerem sozinhos e isolados. Os machos só desenvolverão relações com os outros se estiverem disponíveis como meio de sobrevivência.
(2)	Relação pálida, não orientada ao toque	Os homens não gostam de se apegar uns aos outros de forma pegajosa. Os machos não gostam de se apegar uns aos outros de forma insistente. Os machos têm relacionamentos secos. Os machos não tentam se aproximar um do outro e dos outros ao seu redor psicologicamente. Os machos mantêm uma certa distância dos outros. Eles não invadem o território um do outro ou o território psicológico um do outro. Os homens evitam o contato de pele com pele entre amigos do mesmo sexo. Alguns homens evitam o contato de pele com pele entre amigos do mesmo sexo.
(3)	Orientado para a privacidade	Os homens estão interessados em garantir e proteger sua própria privacidade. É uma área única que não está aberta à intrusão de outros. Os homens não gostam de se revelar. Eles tentam manter seus próprios assuntos pessoais em sua própria esfera privada dentro de seus próprios corações. Os homens preferem ficar em um quarto privado. Eles preferem ficar em um quarto privado, onde não podem se ver e o que estão fazendo no momento.
(4)	Mecanização da comunicação	Os homens garantem a independência um do outro. Os machos não tentam se comunicar com os outros mais do que o necessário. Eles usam a comunicação com os outros como uma ferramenta para resolver problemas. Os machos tentam terminar a conversa assim que terminam seus negócios. (Eles o vêem como um meio de comunicação).

(5)	Orientação independente	Os homens tentam estar psicologicamente separados dos outros ao seu redor. Os machos tentam ser mutuamente independentes e auto-suficientes. Os machos são naturalmente capazes de viver por conta própria sem a ajuda de outros.
(6)	Orientação para a Independência Individual	Os homens não se preocupam necessariamente em pertencer a grandes grupos de pessoas, como o governo central ou grandes corporações. Os homens estão dispostos a ser "lobos solitários". Por exemplo, eles são consultores que fazem trabalho independente por conta própria, ou empresários em negócios de risco. Os homens não querem necessariamente que uma organização tenha suas costas.
(7)	Atenção não-atracionista	Os homens impedem outros de entrar em seu próprio território único e em seu próprio território psicológico. Os homens evitam concentrar a atenção dos outros em si mesmos. Os homens não gostam do seguinte Para chamar a atenção para si mesmos a fim de atrair a atenção para seu entorno. Os homens não gostam de "chamar a atenção para si mesmos a fim de chamar a atenção para seu entorno". Os homens não estão interessados em maquiagem ou roupas. É um método de auto-apresentação que assume o olhar dos outros.
(8)	Avaliação, Insensibilidade à Expectativa	Os homens concentram seu interesse no mundo único que construíram. Os homens não têm sensibilidade às expectativas das pessoas ao seu redor para si mesmos. Eles não se preocupam muito com a forma como os outros os vêem ou pensam neles. Os homens não se importam com a maneira como as pessoas ao seu redor olham para eles. Eles não estão ansiosos para serem apreciados ou aceitos pelos outros ao seu redor.
(9)	Orientação objetiva	Os homens não tentam levar as coisas ou outros emocionalmente, quer eles gostem ou não. Os homens tentam ser objetivos e secos em seus julgamentos. Eles tentam ser imparciais e neutros em sua percepção das coisas à distância. Eles respondem com um senso de distância.
(10)	Autocontrole, orientado para o domínio	O objetivo dos homens é tornar-se um homem que possa controlar e dominar um objeto completamente por conta própria. O objeto é difícil de manejar, vencer e dominar. O objeto é um objeto, uma ferramenta, uma pessoa.

B3-2. "Dispersão Psicológica".

Os homens ocupam sua própria esfera de poder, seu próprio território, na medida do possível. Assim, os machos dificultam a invasão mútua de seu próprio território, seu próprio território.

(1)	Individualismo	Os homens preferem estar física e psicologicamente separados dos outros ao seu redor. Os homens preferem ser capazes de se moverem de forma independente. Os machos preferem trabalhar sozinhos. Os machos não gostam de trabalhar em grupos ou organizações. Eles não se preocupam tanto em estar sozinhos, mas sim em estar fora de um grupo.
(2)	Orientação não sintonizadora	Os homens estão entusiasmados em . explorar áreas de interesse único, independente do que é popular ao seu redor. Os homens estão menos conscientes das tendências em roupas e outros aspectos de seu entorno do que as mulheres. Os homens estão menos sintonizados com seu entorno. Os machos não tentam se adaptar às tendências que os cercam. Os homens tentam tratar a si mesmos como diferentes dos outros ao seu redor. Eles tentam se tratar como diferentes e únicos dos outros que os cercam.
(3)	Orientação para ampla distribuição	Os homens estão muito distantes dos outros ao seu redor. Os machos existem dispersos por uma grande área uns dos outros. Os machos preferem tornar seu próprio território, seu próprio território, o maior possível. Os machos não gostam de estar lotados. É estar em um espaço pequeno com os outros ao seu redor.
(4)	Orientação Menor. (Orientação a minorias.)	Os homens são mais orientados para minorias pouco povoadas do que para maiorias psicologicamente densas de pessoas em seu entorno. Assim farei.

(5)	Separação mútua, orientação desconectada	Os homens tentam manter uma certa distância do objeto. Os machos tendem a se separar de seus sujeitos. Eles não querem ter um senso excessivo de unidade ou fusão com seus parceiros. Eles tentarão se dissociar dos objetos. Eles são objetivos e científicos. Eles não acreditam na religião ou na superstição. Eles são bons no seguinte. Eles são capazes de olhar as coisas objetivamente, além de si mesmos. .
(6)	Orientação original	Os homens assumem a posição de que são diferentes dos outros. Os machos valorizam a criação de suas próprias idéias originais. Ele copiará imediata e incondicionalmente as boas idéias inventadas pelos outros para si mesmo. Eu não faço isso. Os machos tentam inventar se eles podem inventar outra idéia independentemente. Os homens respeitam a originalidade não apenas de suas próprias idéias, mas também as dos outros.
(7)	Open-Oriented	Os homens têm grupos que se formam abertos para o mundo exterior. Os grupos masculinos são livres para se juntar a esse grupo a qualquer momento, mesmo os estranhos, se forem reconhecidos por suas habilidades e aptidões. Isso pode ser feito. Os grupos masculinos são facilmente intercambiáveis com o mundo exterior, se necessário, por seus membros. Os grupos masculinos são apenas um meio para atingir um fim. Os grupos masculinos são desmantelados quando seus objetivos são alcançados. Os homens não fazem das relações entre os membros do grupo seu próprio objetivo.
(8)	Orientação absoluta da avaliação	Os homens se avaliam usando padrões globais e absolutos, não se comparando com seus pares ao seu redor. . Os homens estão mais interessados nas pontuações que eles mesmos obtêm. Eles não estão interessados em onde suas pontuações caem na distribuição das pontuações de seu grupo. Não há muito interesse. Os homens pensam da seguinte forma. "Se uma pessoa de um grupo se sentar junto é elogiada. A avaliação de mim seria independente e sem relação com isso. . Os homens são inabaláveis por isso.
(9)	Livre Concorrência Orientada	Os homens preferem ser desamarrados uns pelos outros e poder se movimentar individualmente e independentemente um do outro. Ao escolher um meio para ganhar vantagem sobre os outros, os machos preferem ser capazes de Eles gostam de ser o mais sem restrições, dinâmicos e ousados possível. . Os machos estão dispostos a aceitar as consequências da livre competição, mesmo que isso resulte em disparidade e hierarquia. Os machos devem assumir a responsabilidade por suas ações. Eles vão tolerar a desigualdade. Eles querem ter sempre oportunidades iguais para recomeçar e compensar a disparidade quando falham.
(10)	Capacitação. Orgulho na capacidade própria.	Os homens tentam medir o caráter de um homem pela sua capacidade de resolver problemas. Os machos têm um alto nível de orgulho de suas próprias habilidades. Os machos rivalizam com os outros quando demonstram habilidades mais elevadas do que eles mesmos. Os machos tentam mostrar que têm uma capacidade maior.
(11)	Sentido duro, orientado para a rigidez	Os homens preferem uma textura robusta e dura, como o metal ou a rocha, às mulheres. Os machos têm um temperamento duro e rígido. Os machos, no entanto, são menos flexíveis em seu temperamento. Ele racha e estala quando a força é aplicada.
(12)	Orientação não vinculativa	Os homens, quando têm uma abertura, tentam se afastar do grupo ao qual pertencem. Os machos tentam se afirmar por conta própria, indo na direção que querem ir uns com os outros.
(13)	Orientação para a Expressão do Descontentamento	Os homens não deixam que suas frustrações dentro do grupo habitem dentro dele. Os machos deixam que ele venha à tona fora do grupo com facilidade. Os machos atacam uns aos outros à vista dos outros e desabafam rapidamente.
(14)	Orientação de Retirada Fácil	Os homens farão o seguinte com impunidade "retirar-se do grupo ao qual pertencem". . Após deixar o grupo, o macho viverá confortavelmente por conta própria e independente. Eles vêem uma oportunidade de se misturarem rapidamente com o próximo grupo.

B3-3. "Atenção ao distanciamento". A espacialidade da atenção. O grande quadro de atenção.

Os homens ficam atentos aos perigos e às ocorrências incomuns. Os machos, portanto, mantêm uma ampla gama de coisas em perspectiva, tudo de uma só vez.

Os machos querem ter uma visão e um plano de longo prazo e de longo prazo. Os machos não prestam atenção a lugares familiares e pontos de multa. (Longa distância, orientação a longo prazo).

Os machos são capazes de perceber o mundo real como vertical e horizontal. Os machos são bons em agarrar grandes áreas de espaço em três dimensões. (Alta capacidade de apreensão espacial.) . Os machos são capazes de agarrar o grande quadro. Eles têm uma perspectiva ampla e uma orientação de grande imagem. (Perspectiva ampla, orientada para o grande quadro). Os machos não estão interessados em decorar as extremidades dos ramos de mercadorias. (São orientados para ornamentação. Os machos não são finos e são esboçados. (São grosseiros.) Os machos não estão interessados na função do item em si. Os machos estão interessados na função de um item em si. Trata-se de como isso os ajuda a se adaptar ao seu ambiente. (Orientado para a função.) .

Os machos são orientados para a profundidade e o espaço aberto. (orientado para um vasto espaço de atenção.) . Eles vêem vastos espaços de uma só vez. Os machos levam em consideração as coisas distantes e profundas. (Profundidade de pensamento.) .

B3-4. "Escala. (Distribuição não qualificada em uma ampla área).

Os machos tentam tomar a maior e mais ampla área possível de sua distribuição. Os machos não se importam se isso vai além dos limites do que é seguro para eles.

Os homens estão dispostos a atacar em áreas onde a segurança não é garantida. Os machos testam suas habilidades. Os machos buscam expandir o quadro territorial de viabilidade. Eles vão ativamente para fora da zona de segurança. Ele tenta distribuir-se por uma ampla área.

Então eles tentam alcançar a auto-realização ou resultados, não se limitam a si mesmos, mas tentam tomar grandes proporções. Os homens pensam de forma ampla e grande, sem estarem confinados a um quadro seguro de referência.

As próprias realizações dos homens, suas próprias produções, serão grandes e grandiosas em escala. Mas faltarão detalhes.

Os machos procuram pertencer e avançar dentro de grandes organizações. Assim, os machos preferem exercer influência e controle em grande escala.

©B4. Orientação para a tolerância ao auto-flagelamento

Os homens são, eles mesmos, não-valorizáveis. Os machos não têm dúvidas de serem feridos por forças externas.

(1)	Orientado para colisões	Os homens não evitam esbarrar uns nos outros. Os machos não evitam se machucar ou se racharem desta maneira.
(2)	Orientação dinâmica	Os homens tentam se mover rapidamente a fim de passar por um grande espaço ao mesmo tempo. Ao se moverem rapidamente, os machos se permitem sofrer mais danos quando esbarram em algo.
(3)	Rude, Orientação arrojada	Os homens se vêem bem em se verem um pouco magoados ao se chocarem com os outros ao seu redor. Os machos são ousados e ousados. As linhas que eles desenham são grossas (por exemplo, personagens desenhados por artistas de quadrinhos masculinos).
(4)	Orientação destrutiva	Os homens tentam destruir ou quebrar a pessoa que esbarrou neles.
(5)	Abate e rugosidade orientados	Os homens atacam uns aos outros e outros ao seu redor. Os machos tentam tornar o lugar sombrio e desolado.

©B5. Ataque, orientado para o combate

Os homens atacam agressivamente outros que são hostis a eles. Eles tentam destruir, subjugar e subjugar outros. Ao fazer isso, eles estão dispostos a ser feridos até certo ponto, desde que ganhem.

Os homens estão constantemente tentando encontrar alvos e oponentes para atacar. Os homens querem criar inimigos virtuais.
Os homens gostam de lutar e matar pessoas.

Considerações

Ainda não está claro se os seguintes comportamentos são inatos ou adquiridos e aprendidos.

- (1) Comportamento das mulheres como objetos de valor biológico
- (2) Comportamento de homens que se tratam mal

As descobertas convencionais em antropologia cultural (por exemplo, o estudo de M. Mead) mostram que "Há um pequeno número de sociedades nas quais os papéis de gênero de homens e mulheres são invertidos da norma. Foi declarado que se trata de mulheres agindo como uma "mercadoria não-valorizável".

No entanto, podemos ao menos dizer o seguinte.

A maioria, se não todos, homens e mulheres na situação atual agem da seguinte maneira

- (1) "As mulheres agem como objetos de valor.
- (2) "Os homens agem como não-valorizáveis.

Isto é o resultado do fracasso da maioria das seguintes sociedades em adaptar-se ao seu ambiente e perecer.

- (1) Uma sociedade na qual as fêmeas não agiram como mercadoria de valor.
- (2) Uma sociedade na qual as fêmeas tomavam suas vidas como garantidas. (Por exemplo, uma sociedade na qual as fêmeas morreram cada vez mais na linha de frente nas guerras, etc.)

Isto é o resultado da sobrevivência apenas da seguinte forma de sociedade: "Uma sociedade na qual as mulheres agiram como objetos de valor e os homens as protegeram. Uma sociedade na qual as fêmeas agem como objetos de valor e os machos os protegem".

Uma sociedade na qual as fêmeas levavam suas vidas a passos largos não conseguiu se adaptar a seu meio ambiente das seguintes maneiras.

- (1) O número de fêmeas nessa sociedade, capazes de dar à luz filhos, foi grandemente reduzido.
- (2) O número de crianças nascidas naquela sociedade diminuiu substancialmente de acordo.
- (3) A consequência disto é que a sociedade não é mais capaz de reproduzir adequadamente sua progênie.

Isto pode ser resumido da seguinte forma.

Pode ter havido uma vez várias sociedades nas quais as fêmeas se expuseram ativamente ao perigo.

Entretanto, essas sociedades foram eliminadas pelo ambiente que se seguiu. Isso aconteceu porque "Uma sociedade não pode sobreviver se o número de crianças nela for menor do que o necessário". .

Tais sociedades deixaram de existir em grande parte hoje em dia.

Portanto, o seguinte esquema se tornou um fenômeno global. "As mulheres são um bem precioso".

As diferenças no grau de valor biológico criam as raízes das diferenças nos padrões de comportamento de machos e fêmeas.

De agora em diante, os psicólogos e sociólogos sexuais terão que olhar mais de perto para os diferentes graus de preciosidade biológica da qual ela deve ser dirigida.

(Publicado pela primeira vez de abril de 2001 a outubro de 2010)

"Diagrama de Creme de Leite". A força da tendência para a autopreservação baseada em valores biológicos e diferenças sexuais.

"Resumo".

Como organismos, grandes e pequenos, em termos de sua preciosidade", é responsável por . diferenças sexuais em termos de autopreservação entre homens e mulheres. .

Pode ser explicado por "pãezinhos de nata" da seguinte forma.

(1) Uma fêmea atinge a nata. É uma presença rica e deliciosa, mantida em seu interior.

(2) Os machos batem no pão. É o exterior do creme, exposto a um ambiente áspero que o queima em um crocante.

borda da mesa de conteúdo

1. Introdução

2. Valorização Biológica

3. Diagrama de Creme de Leitura

4. Posições torcidas (papéis de gênero) para proteger e ser protegido

[1.Introdução]

p

Uma das coisas que se destacam quando você olha as diferenças sexuais na sociedade humana é o seguinte Pode ser.

As fêmeas tendem a ser tratadas com mais respeito do que os machos.

Aqui estão alguns exemplos.

Em caso de guerra.

Nessa situação, os machos são enviados para as linhas de frente como combatentes para enfrentarem a própria morte.

Nessa situação, as fêmeas, como não combatentes, estariam na retaguarda, em um ambiente mais seguro, mais propício à vida, como a "defesa após a arma". Status garantido.

(1)Para canteiros de obras e outros trabalhos perigosos.

Nessa situação, a fêmea está fora do trabalho, fora do trabalho.

Nessa situação, um homem teria que trabalhar

(2) Caminhando em uma área deserta à noite.

Nessa situação, o homem acompanha a mulher.

(3) O toque de recolher para estudantes universitários e outros.

Os homens não têm toque de recolher.

As fêmeas freqüentemente têm toque de recolher. Isto é para manter as fêmeas fora de casa às horas tardias e perigosas da noite.

(4) Se uma fêmea estiver em perigo. (Por exemplo, uma fêmea é atacada por um bandido).

Os machos ajudam as fêmeas.

Então a fêmea vai amar o macho.

Este padrão de conteúdo é freqüentemente visto em shows de anime.

Em nossa sociedade, é o papel dos homens assumir um papel ativo em situações perigosas. Esta é uma idéia arraigada.

Quando você se aventura em um território sem precedentes. (Por exemplo, voar no espaço).
Nessa situação, o macho primeiro entra em uma nave espacial. O macho desempenha a seguinte missão.
"Não temos certeza se vamos conseguir, e estamos abrindo novos caminhos com perigos desconhecidos. coisa".
Nessa situação, é seguro dizer que as fêmeas avançam, e os machos, com algum sucesso, têm sido capazes de
Depois de sabermos.

As fêmeas entram nestes recintos um passo mais tarde que os machos.
As fêmeas enviam os machos, antes de tudo, para seu novo ambiente.
As fêmeas utilizam os machos como cobaias, na forma de um sujeito de teste.
As fêmeas tentam fazer com que os machos façam coisas por elas.
A fêmea então examina o ambiente para ver se está tudo bem.
Uma vez que a fêmea se sente confortável na fronteira de que está tudo bem, ela começa a avançar sozinha pela primeira vez.

Isto se deve à tendência das fêmeas de se autopreservarem, para evitar o perigo.
As fêmeas são mais propensas a satisfazer a necessidade humana fundamental de "autopreservação e manutenção da própria vida básica". Fácil.
As fêmeas têm uma preferência natural por tais posições.
A este respeito, as fêmeas têm um status mais elevado do que os machos.

O desejo de que a vida continue é a necessidade mais básica dos seres vivos.
Os machos são facilmente intimidados por isso.
Fêmeas, é mais fácil de manter.

Estas diferenças na maneira como homens e mulheres são tratados são influenciadas pelas diferenças biológicas entre os dois.

[2.valor biológico].

As diferenças sexuais entre homens e mulheres no nível genético da biologia são "o maior ou menor valor do indivíduo". A maior ou menor orientação de segurança dos indivíduos. diretamente ligados a.
Biologicamente, os seres humanos são diferenciados em dois tipos.

- (1) Indivíduos raros (fêmeas)
- (2) Indivíduos não-preciosos (homens)

As fêmeas são as portadoras de ovos.
As fêmeas não devem perder mais vida do que os machos.
As fêmeas são tratadas de forma mais importante e respeitosa do que os machos.

Os ovos são mais valiosos em termos de recursos biológicos.

Os ovos são menos numerosos que os espermatozoides.
Os ovos são mais caros de produzir do que o esperma.

- (1) Diferença na aparência.
O óvulo que uma fêmea carrega é uma figura de luxo com uma grande quantidade de nutrientes.

Os espermatozoides transportados pelos machos estão "em um estado em que são quase inteiramente genéticos, exceto pelo cabelo ben. Tem uma aparência simples.

(2) Diferenças em números.

O número de óvulos é um.

O número de espermatozoides correspondente a esse óvulo está nas dezenas de milhões (muitos deles de qualquer forma).

Apenas um óvulo por mês é colocado para fora cuidadosamente, cada um deles.

Os espermatozoides são produzidos nas dezenas de milhões de cada vez.

O esperma é claramente um produto bruto em comparação com os ovos.

As fêmeas são valiosas por mais razões do que apenas o aspecto de serem as portadoras de ovos.

As fêmeas são equipadas com mecanismos complexos e precisos para a criação de crianças em seus corpos. É a chave crucial para a reprodução humana. É o seguinte.

(1) Útero. O mecanismo de cultivo de um óvulo fertilizado.

(2) Peito. Um mecanismo para alimentar o leite materno, a alimentação, de uma criança que nasce.

Os machos, por outro lado, ou não os têm ou, se os têm, são degenerados funcionalmente.

As fêmeas precisam sobreviver. Isso se deve aos seguintes motivos.

A criança não nasce.

A criança, não pode ser nutrida.

Como resultado, o número de crianças na próxima geração vai cair drasticamente.

Isto seria mais criticamente prejudicial para a sociedade humana do que se houvesse menos homens.

O acima exposto pode ser resumido em mais detalhes da seguinte forma.

(1) As fêmeas como valores.

Uma fêmea coloca muitos nutrientes em suas células germinativas (ovos).

Uma fêmea concentra mecanismos caros em seu corpo, tais como os mecanismos de nutrição (útero, seios).

Assim, as fêmeas delineiam as células germinativas, a fabricação do corpo.

(2) Os machos como dispensáveis.

Os machos não prendem mecanismos caros tanto às células germinativas (espermatozoides) quanto ao corpo.

Os machos, ao invés disso, tornam-se um "impulso" (parede protetora) para seus objetos de valor (fêmeas).

Os machos protegem as fêmeas do ambiente externo. Os machos anexam a seus corpos os mecanismos (alta estatura, força muscular, etc.) para este fim.

Reprodução humana. Para aumentar o número de seres humanos nascidos. Neste sentido, as fêmeas são de importância mais crítica ou decisiva do que os machos.

Portanto, as fêmeas precisam sobreviver melhor do que os machos. É uma necessidade para a sociedade.

Por exemplo, suponha que exista uma sociedade composta de 10 homens e 10 mulheres.

Suponha que todas elas tenham uma capacidade reprodutiva normal.

Digamos que há uma guerra, e todos os machos vão para a linha de frente.

Suponhamos que dos dez machos que lutaram, apenas um sobreviveu.

Um dos restantes machos tem relações sexuais com dez fêmeas. Esse sexo ocorre na tentativa de deixar a prole para manter a sociedade viva.

O sexo entre um macho e uma fêmea se dá com uma boa leitura do momento da ovulação da fêmea.

Então, cada fêmea terá um filho. Ou seja, dez filhos por ano. Ao fazer isso, as pessoas podem aumentar o número de seres humanos na sociedade de forma eficiente.

Por outro lado, suponha que, em caso de guerra, todas as fêmeas, não os machos, vão para a linha de frente.

Suponha que das dez fêmeas que lutaram, apenas uma sobreviveu.
Uma mulher restante faz sexo com dez homens para manter viva a sociedade.
Mas isso é apenas uma fêmea, em um ano, tendo um filho.
Isto porque a fêmea precisa cultivar um óvulo fertilizado no útero por vários meses.
Enquanto isso, o útero é monopolizado pela criança por nascer.
Lá, também não será feita nenhuma nova ovulação.
Uma fêmea pode ter relações sexuais com qualquer número de machos e nunca mais ter outro filho.
Assim, as pessoas só podem aumentar o número de seres humanos em uma sociedade por uma pessoa por ano.

A reprodução da vida em sociedade pode ser descrita da seguinte forma.

- (1) Menos machos não serão um empecilho.
- (2) Se o número de fêmeas for reduzido, haverá um grande empecilho.

As fêmeas são os seguintes seres ao passar o bastão da vida para a próxima geração da humanidade. Não podemos nos dar ao luxo de reduzir seu número, devemos preservá-lo. .

Os machos são, em certa medida, "dispensáveis", o que pode ser reduzido em número.

As fêmeas são o recurso mais precioso e vital. As fêmeas são um "bem precioso".

Os seres humanos fazem o seguinte em um ambiente que é um desafio para a sobrevivência

Os seres humanos podem ter uma redução significativa no número de "consumíveis" sem interferir com a reprodução da vida.

Os seres humanos têm significativamente mais células germinativas em um único indivíduo "dispensável" (masculino) do que em um indivíduo "valioso" (feminino). Aumentar para.

Os seres humanos facilitam a proteção dos objetos de valor (fêmeas).

Os seres humanos tornam os consumíveis (machos) mais fáceis de proteger, e os objetos de valor mais fáceis de proteger.

Os seres humanos controlam o comportamento de cada macho e fêmea.

Os controles para esse comportamento são os seguintes.

(1) Fêmeas como Objetos de Valor.

As fêmeas cuidam de si mesmas. (As fêmeas têm um forte senso de amor-próprio e auto-estima).

As fêmeas são sensíveis à autopreservação. (As fêmeas só tentam fazer o que sabem que é seguro).

(2) Os machos são dispensáveis.

Os machos protegem as fêmeas como seus objetos de valor. Os machos, eles mesmos, estão dispostos a desaparecer.

Os machos não são muito fortes no amor-próprio e na auto-estima.

Os machos também são menos sensíveis à autopreservação do que as fêmeas.

As fêmeas são sensíveis à segurança pessoal. As fêmeas evitam situações perigosas.

Os machos são forçados a enfrentar o perigo para si mesmos diretamente.

Esta é uma manifestação do seguinte.

(1) O valor biológico das fêmeas.

(2) A não-valorização biológica dos machos.

Os machos estão em desvantagem em relação às fêmeas, incluindo

(1) Os homens estão em perigo.

(2) Os homens estão mais propensos a perder suas vidas.

Isto é discriminação sexual (com os homens em desvantagem). Está ligado a.

O caráter das fêmeas como objetos de valor é o seguinte.

- (1) Orientação de segurança.
- (2) Seguir os sucessos. (Medo e evitar o fracasso).
- (3) Falta de senso de aventura.
- (4) Dependência de grandes organizações.

Isto se baseia na consciência que as mulheres têm de

As fêmeas não querem se colocar em perigo.

As fêmeas se vêem como importantes e querem se proteger. (Auto-preservação.)

Estas estabelecem o tom da psicologia social em uma sociedade sedentária centrada no estilo de vida (por exemplo, a sociedade japonesa. (Por exemplo, a sociedade japonesa).

Mesmo as partes da sociedade que não são inerente e diretamente relacionadas ao estilo de vida sedentária foram feminizadas até o ponto de caráter. (Tornou-se mais orientada para a mulher).

Isto está acontecendo por causa da força das forças j sociais femininas.

Por exemplo, o seguinte pode ser visto.

(1) Um estilo de vida móvel centrado na sociedade (por exemplo, ocidental) é liderado por homens. Suas sociedades são progressivas e modernas.

(2) Uma sociedade dominada por um estilo de vida sedentário (por exemplo, o Japão) é liderada por mulheres.

Essa sociedade está invariavelmente um passo atrás no progresso, na modernização, em comparação com o estilo de vida móvel.

No estilo de vida sedentária, as pessoas são mais dominadas pelas mulheres. As pessoas são muito orientadas para a segurança. (As pessoas não entram de bom grado em áreas onde não estão seguras de sua segurança.

No estilo de vida móvel, são sempre os homens que assumem a liderança.

Portanto, as pessoas em movimento estão dispostas a ir para lugares perigosos.

Como resultado, as pessoas do estilo de vida móvel sempre assumirão o primeiro lugar em sua incursão em novos territórios.

Uma sociedade liderada por mulheres (Japão) tem sido capaz de desenvolver novas idéias e novas maneiras de pensar, em oposição a uma sociedade liderada por homens (América). Apenas uma almofada, com a introdução de instituições, tecnologia, etc., sempre retardará o processo.

Esta é uma manifestação disto.

A "falta de originalidade" (ou seja, a imitação constante) não é uma coisa ruim em uma sociedade centrada no sedentarismo feminino.

As fêmeas têm um forte desejo de segurança e de evitar o perigo, o fracasso.

Evitar a vontade de entrar no desconhecido é uma parte natural de ser uma fêmea. Isto se deve às seguintes razões. O território desconhecido é o primeiro lugar no mundo em que os seres humanos já entraram. Não sabemos que tipo de perigos nos esperam lá.

m estas perspectivas, podemos considerar o seguinte.

- (1) A vida das fêmeas é mais pesada do que a dos machos.
- (2) As fêmeas são mais propensas a terem suas vidas resgatadas do que os machos.

O autor confirmou que esta idéia estava correta através de uma pesquisa.

O leitor é encaminhado ao texto a seguir, para mais informações. Um Exame da Desigualdade do Peso da Vida Humana" .

[3.Diagrama do Creme de Leitura].

Após levarmos em conta as diferenças biológicas entre homens e mulheres, consideramos o seguinte. Considerando a distribuição ecológica do ser humano em seu ambiente natural, podemos dizer o seguinte.

(1) As fêmeas estão localizadas mais perto do centro, em uma zona segura.

(2) Os machos estão mais provavelmente em uma zona remota, dura, onde eles têm que se expor ao ambiente externo. Muitos estão localizados.

As fêmeas são mais prevalentes em zonas seguras do que os machos, mesmo em outros organismos que não sejam humanos.

Como exemplo, a estrutura social dos macacos macacos alimentados é dada da seguinte forma. A estrutura social é a seguinte.

De forma centralizada, as fêmeas, predominantemente distribuídas.

Os machos são dominados apenas pelo líder (alguns deles) que atua como o comandante-chefe.

Os outros machos estão todos localizados nas bordas externas. Eles perambulam pela fronteira, ou, como um macaco hitori, sozinhos.

A fêmea é protegida pela almofada formada pelo macho, que é como um pedaço de recheio de sanduíche.

O diagrama acima pode ser resumido como o "diagrama de creme de leite".

O creme tem o conteúdo rico e precioso que faz os pãezinhos de creme os pãezinhos de creme que são.

O creme está localizado centralmente e é menos provável que receba calor externo direto.

O pão é mais cru do que o creme.

O pão é exposto diretamente ao calor externo e cozido em forno a um crocante.

O próprio pão fornece uma almofada (isolamento) contra o calor do mundo exterior. O pão protege o creme por dentro com seu corpo.

O creme é uma fêmea. O pão é um macho.

Isto pode ser visto como uma desigualdade de sexo na forma de homens que estão em desvantagem em relação às mulheres.

Este sexismo provavelmente está biologicamente embutido nos sistemas psicológicos de cada macho e fêmea.

É assumido pelas pessoas que é uma coisa natural de se ter.

Os homens, inconsciente e voluntariamente, enfrentam situações perigosas.

Os homens voluntariamente desistem de sua "orientação natural de sobrevivência" do ser humano. É a seguinte orientação: "Eu quero sobreviver". "Eu quero sobreviver".

Essas motivações são inatas e embutidas nos machos.

Existe uma base biológica para o seguinte diagrama.

(1) "Fêmea" = "creme" (o ser que está dentro. Um ser que está protegido).

(2) "Macho" = "pão" (uma entidade exposta externamente. Uma presença protetora).

E enquanto houver sexo como um organismo, o seguinte diagrama continuará a existir.

(1) "Fêmea (creme)" = um ser interior.

(2) "Macho (Pan)" = uma entidade do lado de fora.

Atualmente, este tipo de imagem de "fêmeas = dentro" e "machos = fora" se tornou ambígua. As razões para isto são as seguintes. As razões para isto são as seguintes.

A ciência e a tecnologia avançaram para apoiar a facilidade de sobrevivência humana.

Correspondentemente, a área marginal externa ou externa, que tem sido ocupada por homens, é agora mais segura do que era no passado.

É por isso que as fêmeas começaram a se mover para lá, mais e mais.

Se considerarmos o esquema de "nata" em relação ao ambiente natural, podemos ver o seguinte. Neste pensamento, eu adoto o "diagrama mental subaquático". Ele desenha círculos concêntricos em torno da água, o que é essencial para os seres vivos, inclusive para os humanos.

Ele é expresso da seguinte forma.

(1) "Dentro dos círculos concêntricos". = (1) "Dentro dos círculos concêntricos. = Áreas agrícolas. = Estilo de vida sedentário.

(2) "Fora dos círculos concêntricos = pouca água = área nômade. = estilo de vida móvel.

As áreas agrícolas estão mais próximas da "água" e mais propensas a suportar a vida.

As áreas agrícolas são biologicamente valiosas e orientadas para as mulheres.

As áreas nômades são secas.

As áreas nômades estão longe da "água" e são difíceis de sustentar a vida.

As áreas nômades são para os homens que estão dispostos a morrer.

Se dividirmos a área de viabilidade humana na natureza em duas partes: o perímetro interno e o perímetro externo, obtemos o seguinte.

(1) "Área do perímetro interno". = (2) "Região da periferia interna". = (2) "Área da periferia interna; = Área de fácil sobrevivência. = Área do creme.

(2) "A região da borda externa. = (2) "A região da borda externa. = (3) "A região da borda externa; = a região de difícil sobrevivência. = A região do pão.

A área "nata = perímetro interno" é uma área úmida.

A região "pan = borda externa" é uma região seca,

Isto pode ser resumido da seguinte forma.

(1) Fêmeas = "existência molhada". = (1) Fêmeas = "existência molhada". = (2) Fêmeas = "existência úmida" = orientada para um ambiente úmido.

(2) Masculino = "existência seca". = (2) Masculino = "existência seca". = (2) Homens = "existência seca" = uma existência para um ambiente árido.

Isto indica que as duas coisas a seguir são consistentes

(1) O grau de aridez e umidade em termos de personalidade sexual.

(2) A distribuição ecológica de machos e fêmeas para o ambiente natural.

As informações a seguir estão resumidas na figura a seguir.

O diagrama "creme de leite" acima.

Uma lista das várias relações "interior-periferia-outer-fringe" discutidas em relação a isto.

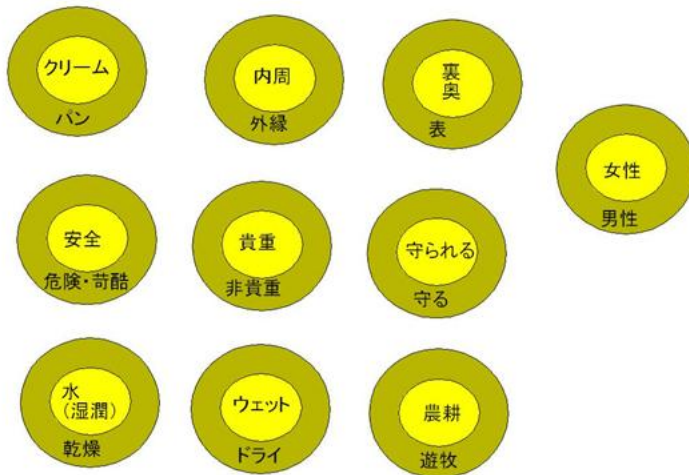

図「クリーム(内)ーパン(外)」図式の説明

[4. Torcer a posição de proteger e ser protegido (papéis de gênero)].

As fêmeas (objetos de valor) recebem proteção dos machos (consumíveis).

As fêmeas (objetos de valor) são dependentes dos machos (consumíveis).

As fêmeas são protegidas pelos machos por causa do alto valor biológico que possuem.

Não se trata tanto de "fêmeas, porque são vulneráveis", mas sim de "fêmeas, porque são vulneráveis".

Se um indivíduo é ou não vulnerável depende de sua capacidade de adaptação ao ambiente natural.

Dependendo da adaptabilidade, as seguintes condições também podem ocorrer.

Um estado em que os homens, como machos dispensáveis, são vulneráveis e recebem proteção das fêmeas, que são valiosas".

Há uma necessidade de distinguir entre as duas causas a seguir para que indivíduos de um sexo recebam proteção de outros do outro sexo.

(1) Valorização.

(2) Vulnerabilidade (baseada no "desajuste ambiental").

O feminismo mundial parece ter confundido este ponto com...

As mulheres muitas vezes se comportam como frágeis (por exemplo, com medo de insetos).

As fêmeas têm necessidade de proteção.

De uma perspectiva biológica e ecológica, este desejo pode ser explicado da seguinte forma.

As fêmeas são o "sexo precioso".

As fêmeas produzem reprodutivamente mais ricos e menos ovos.

As fêmeas são equipadas em seus corpos com os mecanismos necessários para criar os filhos, que são fundamentais para a reprodução.

Os machos produzem esperma bruto e superproduzido.

Os machos podem morrer ou ser feridos.

Esta diferença cria os seguintes desejos de proteção para as fêmeas

Uma mulher do "sexo precioso" é protegida por um macho do "sexo menor" de ter que se defender contra o que eu gostaria de ter.

Esta atitude das fêmeas também pode ser vista em sociedades sedentárias centradas no estilo de vida, como o Japão.

Ela contradiz o "fato de que as mulheres são uma força poderosa em uma sociedade sedentária centrada no estilo de vida, À primeira vista, parece como se você fosse.
O verdadeiro significado dessas fêmeas é o seguinte.
As fêmeas ofuscam temporariamente a "força inerente que advém de serem mais conformes do que os machos em termos de vida, Esconda-se".
As fêmeas confiam nos machos como "guardas" para protegê-los como seus valores, e somente quando é conveniente para elas fazê-lo. Faça.
As fêmeas tentam tirar proveito dos machos, para tirar proveito deles.

Estas atitudes das fêmeas em um estilo de vida sedentário centrado na sociedade causam
Dar a ilusão ao mundo como um todo de que as fêmeas são globalmente mais fracas que os machos.

Há todo tipo de objetos na terra que são protegidos por outros, mesmo que eles sejam fortes por direito próprio.
Um exemplo disso são as jóias de diamantes naturais.
A dureza do diamante está no seu máximo.
Os diamantes são capazes de cicatrizar tudo, menos a si mesmos.
Mas os diamantes são colocados em caixas de jóias e cuidadosamente guardados pelas pessoas.
A caixa de jóias protege o diamante. No entanto, sua presença é mais fraca do que a de um diamante. Uma caixa de jóias pode ser facilmente arranhada por um diamante se você o arranhar.
Como um ser humano tão forte, os diamantes são cuidadosamente protegidos pelas seguintes razões.
A razão para isto é: "Raramente está disponível. Seria uma perda terrível perdê-la".

razão para isto é baseada na preciosidade de

Além disso, o seguinte é válido.
As mulheres em uma sociedade sedentária e centrada em um estilo de vida sedentário são mais fortes do que os homens.
Mas por causa de sua preciosidade biológica, ela é cuidadosamente protegida dos machos fracos.

Não há contradição entre "força" e "ser protegido".

Em uma sociedade centrada em um estilo de vida móvel, os receptores de proteção são consistentes com as fêmeas em duas dimensões .

- (1) Dimensões da Valentia.
- (2) A dimensão da "vulnerabilidade" provocada pelo desajuste à vida.

Nesse estilo de vida móvel, o seguinte esquema é facilmente estabelecido.

- (1) "Machos = protetores".
- (2) "Fêmeas = a parte protegida".

Em um estilo de vida sedentário centrado na sociedade, os destinatários da proteção se contradizem nestas duas dimensões.

- (1) Dimensões da Valentia. Aqui, as fêmeas se voltam para uma posição de proteção.
- (2) A dimensão da "vulnerabilidade" provocada pelo desajuste à vida. Aqui, os homens se voltam para uma posição de proteção.

Assim, em uma sociedade sedentária centrada no estilo de vida, uma imagem clara como a de uma sociedade móvel centrada no estilo de vida não se mantém.
Isto levou ao seguinte na sociedade mundial confusão e atraso na estimativa do status dos homens e das mulheres. .

Em uma sociedade centrada em um estilo de vida sedentário, as mulheres, que são biologicamente valiosas e devem ser protegidas, protegem os homens que são vulneráveis em termos de sua adaptação à vida. Eu sou.
Este é o caso da sociedade japonesa, por exemplo.
Isto pode ser visto como uma "torção" entre uma posição de proteção e uma posição de ser protegido.

Isto pode ser resumido da seguinte forma.

Feminino	Com segurança (biologicamente valioso)		
Macho	Perigoso (não-precioso)		
Feminino	Elas são protegidas porque são biologicamente valiosas.	São protegidos porque são fracos (Ele é protegido porque está desajustado ao seu ambiente).	Comentários
Vida sedentária	o	x (forte)	Há uma contradição (um ser que é ao mesmo tempo o protetor e o protetor).
A vida em movimento	o	o (fraco)	Sem contradições (uma entidade que está consistentemente em posição de ser protegida).

O comportamento "dominado pelos homens" em uma sociedade sedentária centrada em um estilo de vida sedentário pode ser capturado da seguinte forma.

"Fêmeas". (Uma presença mais adaptativa na vida.) (Um ser que está mais adaptado à vida.)" enquanto "Um homem. (Uma presença desajustada na vida.) (Ser desajustado)".

Este é um fardo unilateral para as mulheres e traz um sentimento de injustiça. As fêmeas reclamam dos machos.

Este comportamento é incompreensível em um estilo de vida móvel centrado na sociedade sob a perspectiva de As fêmeas devem ser protegidas apenas por machos, de uma forma ou de outra.

Além disso, em uma sociedade sedentária e centrada no estilo de vida, os homens vulneráveis são arrogantes e "merecem o apoio das fêmeas" e Ele tem uma atitude de.

A combinação destes fatores levou aos seguintes mal-entendidos na comunidade mundial.

As fêmeas num estilo de vida sedentário dominado pela sociedade são escravas, forçadas a obedecer unilateralmente aos machos, e há.

Isto está muito, muito longe da realidade do seguinte, em uma sociedade sedentária centrada em um estilo de vida sedentário.

As mulheres, como homens fortes se adaptando a um estilo de vida sedentário, superaram poderosamente os homens e tomaram o caminho principal da sociedade. Eu estou lá.

Em uma sociedade sedentária centrada em um estilo de vida sedentário, as fêmeas, além disso, fazem um show do seguinte para o mundo exterior

"As mulheres estão deliberada e desnecessariamente se tornando mais 'vulneráveis' do que deveriam para ter sua própria proteção". Ela está lá, e elas fingem que está lá.

Isto cria a ilusão, na comunidade mundial, de mais

Os homens em uma sociedade sedentária centrada em um estilo de vida sedentário estão sujeitando as mulheres vulneráveis a ainda mais degradação e crueldade.

Por outro lado, o comportamento "senhoras primeiro" em uma sociedade centrada na mobilidade é Como em, pode ser tomado como.

O comportamento de apoio unilateral de uma mulher.

Homens. Uma presença mais adaptativa na vida.

Feminino. "Um ser desajustado. E a existência como um bem valioso.

Isso é um comportamento injusto para os homens.

As fêmeas buscam o apoio dos machos, como deveriam, e com arrogância.

Os machos serão obrigados a tratar as fêmeas como seus criados.

Como resultado, estima-se que o status das fêmeas seja elevado, ao contrário da realidade. Essa sociedade parece ser uma sociedade dominada pelas mulheres.

Isto leva as feministas no Japão, por exemplo, a ter a seguinte visão errônea

"O status das mulheres é mais elevado no Ocidente (um estilo de vida móvel dominado pela sociedade) do que no Japão (um estilo de vida sedentário dominado pela sociedade).

O Japão (como uma sociedade dominada por um estilo de vida sedentário) deveria tirar uma lição do Ocidente (como uma sociedade dominada por um estilo de vida móvel).

Em uma sociedade sedentária centrada em um estilo de vida sedentário, existem reviravoltas de papéis de gênero.

(1) A capacidade das mulheres de se adaptar ao estilo de vida sedentário. A força social das mulheres com base nisso.

(2) O desajuste ao estilo de vida sedentário causado pelos homens. A resultante fraqueza social dos machos e sua alta necessidade de proteção social.

Em uma sociedade sedentária centrada em um estilo de vida sedentário, ocorrem as seguintes condições

(1) Em termos de "valor biológico", as fêmeas devem ser protegidas.

(2) Em termos de "adaptabilidade ao estilo de vida sedentário", os homens deveriam ser protegidos.

A maioria dos estudos tradicionais sobre diferenças sexuais vê "as fêmeas como vulneráveis, sempre a serem protegidas".

A maioria dos estudos convencionais sobre diferenças sexuais tem visto as fêmeas como "sempre protegidas e vulneráveis".

Elas desconhecem essas "reviravoltas de papéis de gênero".

Biologicamente, "o macho protege a fêmea. é natural, tendo em vista seu valor reprodutivo".

O contrário está acontecendo em uma sociedade sedentária, centrada em um estilo de vida sedentário. É aqui que "as fêmeas protegem os machos". Isto é o oposto do que está acontecendo em uma sociedade dominada por um estilo de vida sedentário.

Não são os únicos que têm a capacidade de fazer a diferença.

Uma sociedade sedentária centrada num estilo de vida sedentário é uma sociedade com os seguintes aspectos "As fêmeas protegem os machos. "As fêmeas protegem os machos". Ela cuida do macho em sua vida.

Este aspecto da proteção das fêmeas aos machos se reflete na atitude maternal das fêmeas em relação aos machos.

(publicado pela primeira vez em 1998-2004)

Bolas para expansão de energia. A bola para preservar a potência. A raiz da diferença de sexo entre homens e mulheres.

Os humanos e a vida.

Classifiquei-os como uma espécie, no quadro geral.

Eles são compostos de dois tipos de bolas (indivíduos), como se segue.

Eles são classificados como (1) abaixo, ao conteúdo de (2) abaixo.

(1) As forças da espécie.

(2-1) A bola de "extensão de força".

(2-2) A bola de "força-preservante".

Ela é classificada como um ser vivo da seguinte forma.

- (1) Como vida, é para prolongar o seguinte. "alcance de sobrevivência". Uma bola para esse fim.
(2) "Preservação da vida. Uma bola para essa finalidade.

(1)
Uma bola de expansão de energia.
(Ou, o indivíduo).
Corresponde ao seguinte.
Macho. Masculino.

(2)
Uma bola para preservar o poder.
(Ou, o indivíduo).
Ela corresponde ao seguinte.
Feminino. Feminino.

(1)
Uma bola para expansão do poder.
Ela tem as seguintes características.
////
Cada bola estende sua própria esfera de influência.
////

Cada bola é mais difundida e dispersiva.
Cada bola está armada. Cada bola ataca os inimigos com força física.
Cada bola tenta ampliar a área de influência. Área de controle.
Cada bola tenta semear sobre uma ampla área.
Cada bola se move de forma agressiva.
(Ao fazer isso, às vezes ocorre o seguinte As outras bolas se tornam um inimigo. Um rival).
Cada bola tem um espírito de aventura.
Cada bola está disposta a arriscar. Responsabilidade. Suportá-las.
Cada bola está disposta a morrer para ser substituída.
Cada bola tem o objetivo de Existir globalmente. Existir universalmente. Dominar o espaço.
Cada bola é grosseira. É a Existência na natureza.
Cada bola é uma bola ofensiva.
Cada bola não cuida de si mesma.

(2)
Uma bola para preservar o poder.
Tem as seguintes características: (1) Cada bola é uma bola ofensiva.
////
Cada bola preserva seu próprio poder.
Cada bola preserva-se a si mesma.
////

Cada bola é rodeada por pequenas bolas de guardas.
Cada bola está localizada no espaço a seguir. No meio. Atrás. Centro.
Cada bola está preocupada com a segurança e proteção.
Cada bola preserva sua própria presença em todos os momentos.
Cada bola evita que se meta no caminho do perigo. Uma bola não assumirá riscos ou responsabilidades.
Cada bola não empunhará uma arma. Uma arma pode se machucar.
Cada bola evitará ser atacada.
Cada bola não cria inimigos ao seu redor. Cada bola procura ostensivamente se dar bem umas com as outras.
Manter a harmonia.
Cada bola não se move muito.
Cada bola é graciosa. Cada bola é graciosa.
Cada bola é uma bola protetora.

Cada bola é muito protetora de si mesma.

Estes dois tipos de jade podem ser vistos do ponto de vista de seu valor biológico da seguinte forma.

(1) A bola que preserva o poder. Ela é de alto valor biológico.

Cada bola é uma entidade que

Cada bola é realizada, por seu entorno, por

A realização do seguinte.

////

Preservar sua vida.

Proteger sua vida.

Preservar sua vida.

Sua segurança.

////

Cada bola sai em comboio com seu próprio pessoal.

Cada bola prefere... Trabalhar em grupo.

Cada bola é de baixo risco e de baixa propensão ao retorno.

Para cada bola, o seguinte é importante Preservação de si mesmo.

Cada bola evita ferir-se a si mesmo.

Cada bola não se move muito.

Cada bola não se ganha a si mesma.

Cada bola tenta

Parasitário para

Uma bola para expandir seu poder.

Os resultados que ela produz.

(2) Uma bola para expandir seu poder. É de baixo valor biológico.

Cada bola mergulha em território de risco.

Cada bola continua a lutar contra rivais e perigos desconhecidos.

Cada bola expande agressivamente o seu poder e ganha muito dinheiro.

Cada bola tem uma natureza de alto risco e alto retorno.

Cada bola está frequentemente envolvida nos seguintes aspectos

Cada bola se torna o seguinte (2-2) no seguinte (2-1).

(2-1) expansão de potência. Uma aventura para esse fim. Durante o período em que o faz.

(2-2) Cair e morrer. Exemplo. Um acidente. Combate.

Existem também as seguintes restrições.

Para cada bola, existem as seguintes restrições.

Os seguintes tipos de bolas. Tem um número limitado delas.

Ela tem o seguinte.

A capacidade de

A extensão do poder. A sua realização. A capacidade adequada para fazê-lo.

Portanto, o seguinte (1) é (2)

(1) Competência. Ele deverá ser reconhecido como competente por (1-1) abaixo.

(1-1) Uma bola para preservar o poder.

(2) Seu número é consideravelmente limitado. Seu número será reduzido por isso.

As seguintes situações ocorrem ocasionalmente

O seguinte (1) deverá executar o seguinte (3) para o seguinte (2).

(1) as seguintes bolas. Corresponde à Expansão de potência. Sua realização. Sua competência.

(2) Uma bola para conservar o poder.

(3) Ter mais de uma delas. (Exemplo. (Exemplo: poligamia).

Estas diferenças são a fonte da diferença de sexo entre homens e mulheres.

(1) Uma bola para estender a influência de cada um. (Individual.) Macho.

(2) A bola para conservar o poder. (Indivíduos.) Fêmea.
A diferença é acentuada. Ela não pode ser apagada.

(1) Uma bola para aumentar a força.
(Seu indivíduo.)
Ela corresponde ao seguinte.
Espermatozóide masculino.

(2) Uma bola que conserve a força.
(Esse indivíduo.)
Corresponde ao seguinte.
Óvulos femininos.

A sociedade do estilo de vida móvel.
Aí, o seguinte (1) é o seguinte (2).
Aí, portanto, o seguinte (1) é o seguinte (3).
(1) Uma bola para a extensão do poder.
(2) Ela tem uma forte influência na sociedade.
(3) Ela é compatível com a sociedade.

Sociedade de vida sedentária.
Aí, o seguinte (1) é o seguinte (2).
Aí, portanto, o seguinte (1) é o seguinte (3).
(1) Uma bola para preservar o poder.
(2) É forte na seguinte (2) influência na sociedade.
(3) É compatível com a sociedade.

////

(1)
Uma bola de expansão de energia.
Ela é dispensável.

(2)
Uma bola que conserva o poder.
É uma mercadoria preciosa e valiosa.

Nas sociedades humanas e biológicas, o seguinte (1) é (3) abaixo para (2) abaixo.
(1) Uma bola para preservar o poder.
(2) A valorização do seguinte. A condição social. O tratamento na sociedade.
(3) É maior.

Na sociedade, os seguintes (1) papéis estão a cargo dos seguintes (2).

////

(1)
Assumir a liderança estratégica.
É comandar o seguinte.
É de cima para baixo.
É arriscado.

(2)

A bola para a expansão do poder.

////

////

(1) Ser responsabilizado.

(2) Bolas para expansão.

////

Na sociedade, o seguinte (1) é o seguinte (2).

////

(1)

A bola para preservar o poder.

Sua liderança.

(2)

Harmonia.

Sua realização.

Para isso, a coordenação interna.

////

Uma bola de preservação de energia. Seus alvos comportamentais.

Os objetivos de ação das fêmeas.

São as seguintes informações.

////

Para se manter, a todo custo, instalada dentro da zona segura.

Para se manter dentro da zona segura, a todo custo.

Ela deve continuar convivendo com seus amigos dentro da zona de segurança.

Ela deve continuar a viver em harmonia com seus amigos dentro da zona de segurança.

Para se manter em harmonia espiritual com seus colegas dentro da zona segura.

Que ela não seja expulsa da área segura por seus pares.

Que ela não será apagada do território seguro por seus pares.

Que ela não seja desonrada por seus pares.

Para fazer isso, ela deve fazer os seguintes atos em desespero para com seus amigos.

//

Ela deve ceder aos seus pares.

Ela namoriska com eles.

Ela deve ser disciplinada.

Que ela não falhe.

Ela não fará nada de perigoso.

Que ela não causará nenhum problema para seus amigos.

//

Que ela mesma permanecerá dentro da zona segura, mesmo que isso signifique expulsar outros para fora.

Para isso, ela mesma deve obter uma vantagem dentro da zona segura.

Para fazer isso, ela mesma deve fazer o seguinte desesperadamente.

////

//

(A)

Um companheiro menor que está em uma posição pior do que ela.

Um membro da irmandade que se destaca e perturba a harmonia entre os membros da irmandade.

Um membro que é desnecessário entre os membros da irmandade.

Intimidação de (A) acima.

Alienação de (A) acima do grupo de colegas.
O ostracizar (A) acima do grupo de colegas.
//
Traçando constantemente estas ações.
Realizar constantemente estas ações.
Conspirar constantemente com outros colegas para fazê-lo.
Fazer constantemente acordos secretos com outros colegas para esse fim.
Durante todo o tempo, ela mesma permanecerá sem esforço dentro da zona segura.
Enquanto isso, ela deve tentar ao máximo para não ser inferior.

Vários atos de assédio contra (A) acima.
Conseqüências de sua execução.
Para fortalecer os laços entre os colegas dentro da zona segura.
(A) acima é sacrificada a fim de conseguir isso.

Cada um dos colegas deve se esforçar para evitar ser alvo de tal assédio.
Para tanto, os companheiros devem fazer os seguintes atos em desespero uns pelos outros.
//
Estejam atentos uns aos outros.
Continuarem a se esforçar para serem necessários pelos colegas de cada um.
Continuar lutando para manter a harmonia dentro da irmandade.
Continuar a trabalhar arduamente para manter uns aos outros no grupo.
//
////
/////

A bola da expansão de poder. Seus objetivos comportamentais.
As metas comportamentais masculinas.
São as seguintes informações.
////
//
Para explorar território desconhecido.
Para determinar se um território desconhecido é seguro ou perigoso.
Para transformar uma área perigosa em uma área segura.
Não transformar uma área segura em uma área perigosa.
//
Ele próprio deve compreender o acima exposto.
Para conseguir isto, ele mesmo deve repetir a tentativa e o erro.
Ele mesmo deve repetir o desafio.
Ele mesmo deve colocar seu próprio corpo em risco para conseguir isto.
Ele próprio, como resultado, finalmente consegue a qualquer custo.
////

(Publicado pela primeira vez em novembro de 2013)

Parceiros sexuais e matrimoniais. Diferenças sexuais entre homens e mulheres em suas preferências por eles.

(1)

Os homens estão mais orientados a entrar em território desconhecido. Baseia-se no seguinte. Posse de auto-expansão em si mesmo.

Os homens são mais orientados para o proprietário do desconhecido do que para o não proprietário do desconhecido.

A fêmea virgem. Ela possui o seguinte. Território inexplorado na experiência do sexo.

Conseqüências.

Os homens preferem as fêmeas virgens às não virgens como um avanço.

Os homens preferem fêmeas virgens a fêmeas não virgens para sexo e casamento.

As fêmeas são mais orientadas para seguir os precedentes onde a segurança é garantida. Isto se baseia no seguinte. Posse de autopreservação em si mesma.

As fêmeas estão mais orientadas para a propriedade de precedentes, em preferência à não posse de precedentes.

O macho não-virgem. Ele possui o seguinte. Posse de experiência sexual. Posse de precedente em experiência sexual.

Suas conseqüências.

As fêmeas preferem os machos não-virgens mais do que os machos virgens.

As fêmeas preferem os machos não virgens aos machos virgens como parceiros sexuais e conjugais.

(2)

Equipamento novo. Equipamento usado.

Equipamentos que nunca foram usados antes. Equipamento com um precedente de uso.

Os seres vivos preferem equipamentos novos a equipamentos usados. Exemplo. Equipamento novo é mais caro do que o equipamento usado. Os bens imóveis novos são mais caros do que os usados.

Equipamento de reprodução novo. Equipamentos de reprodução usados.

Os machos desejam sexo novo das fêmeas. Os homens querem eliminar completamente a possibilidade de abuso por parte das fêmeas antes.

As fêmeas querem sexo usado por parte dos machos. As fêmeas não gostam da inexperiência dos machos como um fator de risco.

(Publicado pela primeira vez em julho de 2022).

Coisa viva bruta vs. coisa viva precisa. Coisa viva elaborada.

Macho. vs. fêmea.

É possível vê-lo da seguinte forma.

Macho vs. fêmea.

Equipamento bruto. vs. equipamento preciso.

Equipamento bruto. vs. equipamento elaborado.

Equipamento bruto vs. equipamento preciso. Ser vivo elaborado.

O sexo que possui todos os principais equipamentos corporais necessários para a reprodução. Tem uma estrutura corporal mais complexa e precisa. É a fêmea.

Macho vs. fêmea.

O ser vivo barato vs. o ser vivo caro.

É mais caro de se fabricar. É mais caro para um ser vivo preciso. É mais caro para as fêmeas.

Macho vs. fêmea.

Ser vivo inquebrável. ser vivo que não é facilmente danificado. vs. ser vivo frágil. Ser vivo vulnerável.

É mais provável que se quebre ou seja danificado facilmente se for maltratado. É mais alto para ser um ser vivo

preciso. É mais alto para as fêmeas.

Macho vs. fêmea.

Ser vivo que não requer cuidado. vs. ser vivo que requer cuidado.

Ser vivo que não precisa de cuidados. vs. ser vivo que precisa de cuidados.

A necessidade de tratar o ser vivo com cuidado, respeitosamente e com cuidado. É maior para um ser vivo preciso. É mais elevado para as mulheres.

Homem vs. mulher.

Coisa viva que não precisa de um guardião. vs. Coisa viva que precisa de um guardião.

Ser vivo como não-valorizável. vs. ser vivo como valioso.

A necessidade de ser cuidadosamente protegido e tratado como algo valioso por dentro, com guardas ao redor. É mais alto para ser um ser vivo preciso. É mais alto para as fêmeas.

Seus guardas serão o papel do ser vivo bruto. Ele se torna o papel dos homens.

Macho vs. fêmea.

O ser vivo que está envolvido em trabalhos forçados duros versus o ser vivo que explora o ser vivo bruto economicamente para viver um ser vivo confortável.

Um ser vivo cujo corpo e alma são desgastados pelo trabalho e tratados como descartáveis. vs. um ser vivo que preserva sua própria existência ao deixar o ser vivo bruto se envolver em trabalho forçado.

A necessidade de evitar o desgaste do corpo e da mente por não viver um ser vivo áspero. Ela é mais elevada no ser vivo preciso. É mais elevado para as fêmeas.

(Publicado pela primeira vez em maio de 2021)

Machos para fêmeas. Fêmeas para machos. A natureza dos machos e das fêmeas.

Um macho para uma fêmea.

Ele é o seguinte.

(1)

A "natureza de autopreservação" das fêmeas. O capacitador disso.

Ele protege o corpo da fêmea.

Ele toma o lugar da fêmea.

(2)

O "egocentrismo" das fêmeas. Seus capacitadores.

(2-1)

Ele sussurrou sobre as fêmeas.

Ele elogiará a fêmea, e ele elogiará a fêmea.

(2-2)

Ele presta homenagem às fêmeas.

(2-3)

Ele se torna um servo para a mulher.

(3) Ele co-produz descendência genética com a fêmea.

Ele é o parceiro da fêmea para toda a vida.

companheiro para toda a vida.

(4) De uma fêmea para um macho.
Ela é o seguinte.

(1) A natureza de abandono de um macho.
(1-1)
Um macho deve ser seu substituto.

(1-2)
Os homens devem protegê-la.
Os machos devem tratá-la com respeito.

(2) A "natureza auto-expansiva de um macho".
Os machos são atraídos pelo seguinte
Sua atratividade sexual.

(2-1)
Parceiros sexuais.

(2-2)
Os homens querem alcançar o seguinte.
Ela é a ferramenta para isso.

(2-2-1) para produzir o seguinte
Sua descendência genética.

(2-2-2) Para fazer muito disso.

(2-2-3) Para espalhá-la pelo mundo.

(3) Ela, em colaboração com o macho, produz descendência genética.
Ela é para o macho um
parceiro para toda a vida.

(Publicado pela primeira vez em junho de 2020)

Um exame da desigualdade do peso da vida humana. -da perspectiva de sexo, idade e status

[resumo]

a vida da mangueira é mais grave, a de um homem ou a de uma mulher? Os homens ou as mulheres são mais propensos a serem resgatados da vida?

Isto foi investigado através de uma pesquisa.

Como resultado, confirmamos o seguinte.

Que as pessoas estão capturando o seguinte.

(1) A vida de uma fêmea é mais pesada que a de um macho.

(2) A vida de uma mulher é mais importante do que a vida de um homem.

Por exemplo, uma garota comum do ensino médio é mais mortal do que um primeiro-ministro masculino.

1. Introdução

Na sociedade humana, tem sido argumentado tradicionalmente que, da perspectiva dos direitos humanos, o seguinte é verdadeiro: "Todas as vidas das pessoas têm o mesmo peso e não deveria haver discriminação. . Mas isso é apenas à tona.

Na verdade, existe uma desigualdade considerável em termos do peso da vida, dependendo dos atributos das pessoas (por exemplo, idade, sexo, status, raça).

O texto tenta esclarecer alguma desta desigualdade em relação ao peso da vida, principalmente em termos de sexo e outros fatores O objetivo do projeto é o de

2. Hipóteses a serem testadas

Fatores que determinam o peso da vida das pessoas podem incluir, por exemplo, os seguintes.

	Fatores que determinam o peso da vida	Indicadores correspondentes a fatores	Relação entre indicadores e fatores	Comparação do peso da vida (hipótese)
(1)	Potencial	Idade	Quanto mais jovem você é, mais promissor você é.	Os jovens que têm potencial são mais mortais do que os velhos.
(2)	Valor Biológico	Sexo	Os ovos são menos numerosos do que o esperma. As fêmeas, como portadoras de ovos, são mais valiosas do que os machos, como portadoras de esperma.	As fêmeas preciosas são mais mortíferas do que os machos que não o são.
(3)	Alto status	Posição	Quanto mais importante for a posição ocupada, maior será o status social e organizacional e a importância da posição.	Um homem em um cargo alto é mais mortal do que um homem em um cargo baixo.

[1] Quanto mais um usa esses fatores, mais pesada é sua vida.

Tal ser é uma prioridade maior e pode salvar sua vida.

Precisamos ter certeza de que este é o caso.

Por exemplo, como o peso da vida difere em função das seguintes diferenças?

Você está no colegial? É um adulto?

O Primeiro Ministro? Um civil?

Isto pode ser resumido na tabela a seguir.

	Potencial	Valor Biológico	Alto status
Meninas do ensino médio	○	○	-
Meninos do ensino médio	○	-	-
Primeira Ministra Feminina	-	○	○
Primeiro-ministro masculino	-	-	○
Escriturária Feminina	-	○	-
Escrivão masculino	-	-	-

Por exemplo, na tabela acima, segue-se que

(1) As meninas do ensino médio são ao mesmo tempo promissoras e biologicamente valiosas.

(2) As primeiras-ministras femininas são ao mesmo tempo biologicamente valiosas e de alto status.

(3) Os meninos de segundo grau têm apenas potencial.

(4) Os primeiros-ministros masculinos têm apenas um alto status.

(5) Uma mulher adulta normal e média (por exemplo, uma funcionária de meia-idade sem posição. não tem

potencial, não tem alto status, e é apenas valiosa.

(6) Um homem adulto normal e médio (por exemplo, um trabalhador da construção civil de meia-idade sem um título de emprego) não tem nada a oferecer.

Além disso, é frequente que aqueles que ocupam cargos tão altos como o de Primeiro Ministro sejam de certa idade...

Os estudantes do ensino médio têm muito potencial, mas seu status social continua sendo apenas um aprendiz, não um alto.

[2] Precisamos ter certeza de que cada fator realmente tem uma função na determinação do peso da vida. Por exemplo, em termos de valores biológicos, a seguinte hipótese se aplica. As mulheres preciosas têm mais probabilidade de ter suas vidas salvas do que os homens que não as têm.

[3] As relações fortes e fracas entre os fatores que determinam o peso da vida também precisam ser levadas em consideração.

Por exemplo, a seguinte hipótese é válida.

Os estudantes do ensino médio têm menos prestígio e mais potencial.

Os primeiros-ministros mais antigos têm mais prestígio e menos potencial.

Os estudantes do ensino médio têm mais peso na vida do que os primeiros-ministros mais velhos.

Neste estudo, o objetivo principal é confirmar o seguinte entre os acima mencionados.

- (1) A diferença nas perspectivas (idade) realmente faz diferença no peso da vida?
- (2) Se as diferenças na preciosidade biológica (sexo) realmente fazem diferença no peso da vida?
- (3) O status elevado (posição) realmente faz diferença no peso da vida?
- (4) Qual dos seguintes fatores tem mais influência sobre o peso da vida? Potencial (idade). Preciosidade (sexo). Alto status (posição).

Especificamente,

(1-1) Meninos do ensino médio.

(1-2) Meninas do ensino médio.

(2-1) Primeiro-ministro masculino.

(2-2) Primeira-Ministra feminina.

(3-1) Escrivã Masculino.

(3-2) Escriturária feminina.

Para os seis tipos de

Pediremos que comparem o peso de suas vidas umas com as outras em um formato round robin e os classificaremos.

3. Procedimento de investigação

Foi realizada uma pesquisa por questionário na web sobre os itens acima.

Os métodos são os seguintes.

(1) As pessoas se reúnem para experimentar um teste psicológico para medir o grau de masculinidade e de feminilidade em um site. Fizemos isso para os usuários da Internet.

(2) A pesquisa foi feita antes de eles irem para a página onde deram uma descrição específica.

(3) Foi feita na forma de uma barreira, impondo uma resposta na forma de "Por favor, responda primeiro a este questionário". E foi.

Por favor, consulte o Anexo no final deste artigo para a pergunta e os itens a serem respondidos.

4. resultados da pesquisa

Dados desta pesquisa (tempo de coleta de respostas, número de respondentes, demografia dos respondentes e resultados das respostas) Para maiores informações sobre este tópico, favor consultar os livros na seção Materiais.

A partir dos resultados atuais,

(1) As prioridades para salvar vidas pelas pessoas foram as seguintes.

[prioridade de resgate] estudantes do ensino médio feminino > estudantes do ensino médio masculino > estudantes do ensino médio masculino = primeira-ministra feminina = escriturários > primeira-ministra masculina > escriturários masculinos [resgate não-prioritários]

Ao comparar os primeiros-ministros masculinos (status elevado) com as meninas do ensino médio (potencial + valores biológicos).

São as meninas do ensino médio que têm mais prioridade para ajudar.

É sentido pelas pessoas que

Compare os dois seguintes.

(1) O primeiro-ministro tem uma grande responsabilidade para com a sociedade japonesa como um todo.

(2) Uma garota comum do colegial por aí.

Os resultados são os seguintes.

A vida de uma garota comum do ensino médio é mais fácil de ajudar e mais pesada do que a vida de um primeiro-ministro.

Em termos do peso da vida, é a seguinte.

As meninas do colegial são ao mesmo tempo promissoras e biologicamente valiosas. As meninas do ensino médio são as mais fortes entre todas as que temos comparado.

(2) Em relação às perspectivas futuras, encontramos o seguinte.

[A vida é pesada] Mais jovens (estudantes do ensino médio) (com potencial) > de meia-idade (sem potencial) [A vida é leve].

Os estudantes mais jovens do ensino médio têm mais promessas. Os estudantes mais jovens do ensino médio são mais propensos a serem ajudados e suas vidas são mais pesadas do que as da meia-idade.

(3) Em relação ao valor biológico, descobrimos que

[A vida é pesada] Mulheres (valiosa) > Homens (não-valorizável) [A vida é leve]

"As fêmeas mais valiosas (portadoras de óvulos) são mais propensas a serem ajudadas do que os machos (portadores de esperma)". E a vida é pesada.

(4) Em relação ao status elevado, encontramos o seguinte.

[A vida é pesada] Primeiro Ministro (status alto) (>) = Funcionário (status baixo) [A vida é leve].

Especificamente, elas são as seguintes.

Os primeiros-ministros masculinos recebem um grau de prioridade e ajuda mais elevado do que os escriturários masculinos.

O grau em que as primeiras-ministras recebem maior prioridade e ajuda do que suas funcionárias continua o mesmo.

"O primeiro-ministro ocupa uma posição mais elevada. Entretanto, nem sempre é verdade que

"O Primeiro Ministro é percebido como tendo uma vida mais pesada do que um escrivão em uma posição inferior". .

(5) Em uma comparação entre os fatores que determinam o peso da vida, encontramos o seguinte.

[A vida é pesada] Potencial (estudantes do ensino médio) (>) = Preciosidade biológica (feminino) > Alto status (primeiro-ministro) [A vida é leve].

(Detalhes)

[a vida é pesada]Potencial SOMENTE (meninos do ensino médio) (>) = preciosidade biológica SOMENTE (funcionária de meia-idade) [a vida é leve]

[A vida é pesada] Preciosidade biológica SOMENTE (mulher de meia-idade) > status alto SOMENTE (homem de meia-idade do primeiro-ministro)[a vida é leve]

[A vida é pesada] Perspectivas SOMENTE (meninos do ensino médio) > Alto status SOMENTE (primeiro-ministro de meia-idade) [A vida é leve]

Aqui estão os seguintes resultados.

Um garoto do ensino médio com perspectivas apenas é, em certa medida, mais pesado do que uma funcionária de meia-idade apenas com preciosidade.

Entretanto, a diferença não atingiu o nível 0,01 de significância.

Por outro lado, os seguintes resultados foram obtidos.

Os meninos do ensino médio são significativamente mais fáceis de ajudar e mais mortais do que os primeiros-ministros de meia-idade do sexo masculino apenas com status elevado.

Aqui novamente, os seguintes resultados foram obtidos.

As funcionárias de meia-idade que são apenas de valor são significativamente mais propensas a serem ajudadas do que os primeiros-ministros masculinos de meia-idade que são apenas de alto status. Sua vida é pesada.

5. Resumo

O peso da vida humana, tradicionalmente considerada igual devido a considerações de direitos humanos, é na verdade uma condição A disparidade foi demonstrada por

Especificamente, a pesquisa por questionário baseada na web revelou os seguintes resultados.

(1) Os jovens têm vidas mais pesadas do que as pessoas de meia-idade. (Dimensão prospectiva).

(2) As mulheres, mais do que os homens, têm uma vida mais pesada. (Dimensões da Valia Biológica).

(3) O status social (posição) não está necessariamente relacionado com o peso da vida.

(4) Prospectividade e, um pouco mais tarde, o valor biológico são importantes para determinar o peso da vida. O status social (posição) importa menos do que os dois acima.

(Publicado pela primeira vez em janeiro de 2008)

(Fonte) Números da pesquisa na web. Ordem prioritária de resgate na vida humana.

[Texto da pergunta].

Você encontra duas pessoas se afogando ao mesmo tempo em um rio frio de inverno. Por alguma razão, você só é capaz de resgatar uma delas. Qual das duas pessoas você resgataria primeiro? Leia os pares de palavras abaixo, começando com "1" para indicar a pessoa à esquerda e a pessoa à direita, e clique no botão para a pessoa que você pensa "Eu gostaria de ajudar mais". Por favor, verifique o botão para a pessoa que você pensa "Eu gostaria de ajudar mais".

[Resultado da primeira resposta].

[Data] 06-07 de maio de 2004

[Nº de respondentes] 201

[Atributos dos respondentes]

Homem 47.264% Feminino 52.736% Feminino

10s 42.289%

20s 46.766%

30s 6.965%

40s 1.990%

50s 0.995%

60s 0.000%

70s 0.995%

[Razão de resposta]

		[1. macho - fêmea]		
Não.	Item Conteúdo	Eu gostaria de ajudar mais.	Eu não sou nem uma coisa nem outra.	Eu gostaria de ajudar mais.
1	Estudante do ensino médio feminino [Potencialidade] [Preciosidade] [Preciosidade]	75.622	13.930	10.448
3	Primeira ministra fêmea [Preciosidade] [Posição alta]	39.303	18.408	42.289
4	Estudante do ensino médio feminino [Potencialidade] [Preciosidade] [Preciosidade]	67.164	21.393	11.443
5	Primeira ministra fêmea [Preciosidade] [Alto status]	59.701	26.866	13.433
		[2. macho- macho]		
Não.	Item Conteúdo	Eu gostaria de ajudar mais.	Eu não sou nem uma coisa nem outra.	Eu gostaria de ajudar mais.

2	Aluno masculino do ensino médio [Potencialidade]	58.706	14.428	26.866
	[3. fêmea-fêmea]			
Não.	Item Descrição	Eu gostaria de ajudar mais.	Eu não sou nem uma coisa nem outra.	Eu gostaria de ajudar mais.
6	Estudante do ensino médio feminino [Potencialidade] [Preciosidade] [Preciosidade]	65.672	15.920	18.408

[Resultado da resposta 2 vezes]

[Data da resposta]

27-28 de outubro de 2004

[Nº de respondentes] 212

[Atributos dos respondentes]

Masculino 41,509% Feminino 58,491%

10s 50.943%

20s 40.566%

30s 5.660%

40s 1.415%

50s 0.472%

60s 0.472%

70s 0.472%

[Razão de resposta]

	[1. macho - fêmea]			
Não.	Item Conteúdo (Prioridade)	Eu gostaria de ajudar mais.	Eu não sou nem uma coisa nem outra.	Eu gostaria de ajudar mais.
1	Escriturária feminina de meia-idade [Preciosidade]	54.245	22.642	23.113
2	Primeira-Ministra de meia-idade feminina [Preciosidade] [Alto status]	58.491	27.358	14.151
5	Escriturária feminina de meia-idade [Preciosidade]	64.151	28.302	7.547
8	Estudante do	80.189	12.264	7.547

	ensino médio feminino [Potencialidade] [Preciosidade] [Preciosidade]			
9	Aluno do ensino médio masculino [Potencialidade]	47.642	16.509	35.849
	[2. macho- macho]			
Não.	Descrição do item (Prioridade)	Eu gostaria de ajudar mais.	Eu não sou nem uma coisa nem outra.	Eu gostaria de ajudar mais.
3	Primeiro- ministro masculino de meia-idade [Alto status]	42.925	30.189	26.887
7	Aluno masculino do ensino médio [Potencialidade]	58.962	18.396	22.642
	[3. fêmea- fêmea]			
Não.	Descrição do item (Prioridade)	Eu gostaria de ajudar mais.	Eu não sou nem uma coisa nem outra.	Eu gostaria de ajudar mais.
4	Primeira- Ministra de meia-idade feminina [Preciosidade] [Alto status]	34.906	27.358	37.736
6	Estudante do ensino médio feminino [Potencialidade] [Preciosidade] [Preciosidade]	69.340	14.151	16.509

Nota).

Coluna de nível significativo.

O indicador "-.-". Para os itens assumidos como prioritários nas hipóteses (lado esquerdo). Porcentagem assumida como sendo tomada pela população ao redor na pesquisa propriamente dita. Itens para os quais o valor excedeu 50% mas não atingiu o nível de significância de 0,10.

O indicador "x.xx". Para os itens assumidos como prioritários nas hipóteses (lado esquerdo). Porcentagem da pesquisa real que as pessoas da área ao redor foram assumidas como prioritárias. Itens para os quais o número não chegou a 50%.

(Publicado pela primeira vez de maio a outubro de 2004)

Feminino. Masculino. Sua distribuição espacial. Seu ambiente externo.

O autor resumiu o seguinte em um diagrama simples.

Fêmeas e machos. Sua distribuição espacial em relação ao ambiente externo. A diferença entre eles.

(1)

(1-1)

A fêmea se junta no interior.

(1-2)

As fêmeas se tornam um grupo.

As fêmeas se tornam uma massa.

(2)

(2-1)

Os machos são distribuídos no exterior das fêmeas.

Machos para proteger as fêmeas.

Os machos expostos a

O ambiente externo.

É duro.

Os homens são confrontados com ele.

(2-2)

Os homens se dispersam.

Illustration of the distribution of males and females.

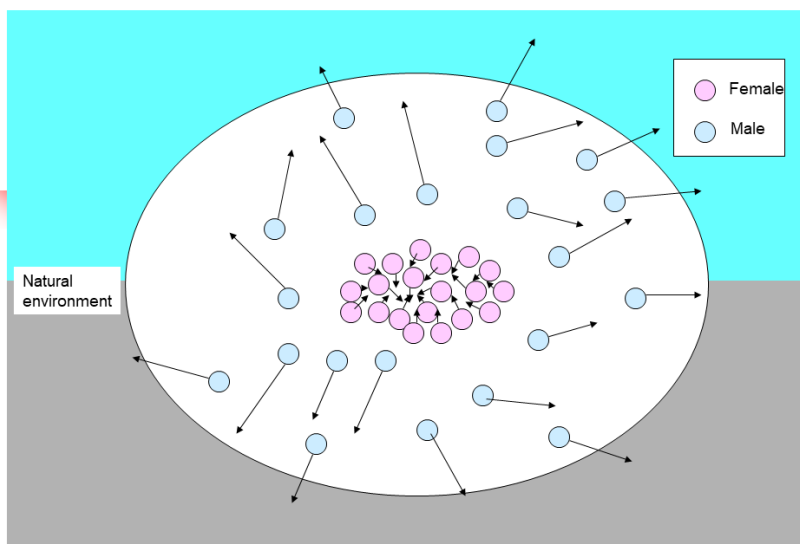

Feminino, características distributivas.

Colocando sua própria proteção e segurança em primeiro lugar.
Não fazer nada de perigoso. Não se mover em território de risco.
Ser regressivo. Não entrar em território novo e desconhecido, onde ela não sabe o que esperar.
Não se expor ao ambiente natural agreste. Não ir para fora. Parar por dentro ou por dentro, onde é seguro.
Para se moverem juntos em um grupo ou grupo de pessoas em um interior seguro. Escolta.
Para se moverem em estreita proximidade e interdependência uns com os outros. Visar a harmonia ou concórdia dentro ou entre as pessoas.
Tentar mover-se lenta, suave e minuciosamente, sem velocidade.
Ser líquido. Estar molhado.

Sua própria tentativa de ser protegida por homens.
Uma parede externa ou fortaleza para se proteger.
Um escudo para se proteger.
Ela deve ser capaz de se defender dentro deles sem problemas.
Um macho que possa ser usado para tais fins para ela.
Preferência por um macho como companheiro.
Escolher um macho como companheiro de casamento.

Exemplo.
Um macho que seja mais alto do que ela.
Um macho que ganha mais dinheiro do que ela.
Um macho que é mais inteligente do que ela.
Um macho que é mais musculoso e mais forte do que ela.
Um macho que está ativamente tentando protegê-la.

Um macho, características distributivas.
Tentando proteger a fêmea enquanto ele mesmo vai com o abandono.
Vontade de fazer coisas perigosas. Vontade de se mudar para um território de risco.
Ser empreendedora. Tentando se expandir e se espalhar em território novo e desconhecido, sem saber o que há lá fora.
Exposição pró-ativa a ambientes naturais difíceis. Para ir para fora.
Para ir para fora de uma forma discreta e individual.
Tentar ser separado e independente um do outro. Estar orientada para o exterior, para a abertura.
Tentar acelerar, mover-se rapidamente e de forma grosseira.
Ser gasoso. Estar seco.

(Publicado pela primeira vez em dezembro de 2009)

Pessoa de nível superior. Dominante. Sexo.

(1)
Superiores Femininos.
A governante fêmea.
É o seguinte
Um ser essencial.
Ele é baseado em
Natureza Feminina.
Autocentrismo. Auto-preservação.

(2)

Superiores masculinos.
O governante masculino.
É o seguinte.
O ser universal.
É baseado em
Natureza masculina.
Natureza auto-expansível.

Hierarquia masculina. Hierarquia feminina.

(1)

Hierarquia masculina.
É um tipo de torre de rádio.
É uma torre de rádio com uma estrutura de treliça.
Exemplo.
Torre Eiffel.

É como o aço.
É fria e dura.
É fina, mas inquebrável.
É clara e afiada.
É discreta.
Ele se estende muito alto no céu.

Os homens constroem uma relação tão hierárquica.

Lá, as pessoas que são como se segue são mais altas.
Elas estão mais altas em altitude.
Eles têm uma grande área dominante.
Eles monopolizam os recursos.

O acima exposto é geralmente verdade para as pessoas nas sociedades dominadas pelos homens.

(2)

Hierarquia feminina.
É do tipo escada rolante.
A escada rolante é larga.

As pessoas que montam a escada rolante.
Elas se tornam mais altas com o passar do tempo.
A antiguidade.
Seguindo e acumulando precedentes.
Quanto maior o grau, mais alto eles se tornam.
Centro e periferia.
Quanto mais alto eles estão no centro, mais alto eles estão.

Eles a cavalgam até o final de suas vidas.
Ela durará enquanto não houver uma reestruturação devido a mudanças ambientais.

Lá, as seguintes pessoas estão mais acima.
A posição mais alta do centro.
A pessoa que a monta.

(2-1)

Existem aí os seguintes casos especiais.

Memorização de precedentes.

Compreensão de precedentes.

Uma pessoa que é boa neles.

É-lhes permitido socialmente entrar na escada rolante em alta velocidade, especialmente.

Exemplo.

Pessoas que tenham passado no nível avançado do Exame da Função Pública Nacional.

(2-2)

Ali, existem as seguintes escadas rolantes.

Uma escada rolante com uma entrada alta desde o início.

A escada rolante será abordada pelas seguintes pessoas.

Os descendentes de pessoas que possuem interesses particulares.

O acima exposto é geralmente verdadeiro para as pessoas em sociedades dominadas por mulheres.

(Publicado pela primeira vez em agosto de 2020)

Por que há tão poucas fêmeas na ciência.

As fêmeas preferem estar em lugares lotados.

Isto é vantajoso para a realização da autopreservação das fêmeas.

As fêmeas gostam de estar no centro da cidade.

Há muitas pessoas no centro.

Isto é vantajoso para a realização da autopreservação das fêmeas.

As fêmeas preferem grupos humanos.

As fêmeas preferem pertencer a grupos humanos e se estabelecer em grupos humanos.

As fêmeas são orientadas para o ser humano.

O conteúdo das humanidades é o ser humano em geral.

É o centro.

As fêmeas admiram e respeitam os trabalhadores nas humanidades.

O conteúdo das ciências é não-humano.

O conteúdo das ciências é uma visão calma e objetiva do ser humano.

O conteúdo das ciências é o ambiente desabitado.

O conteúdo da ciência é que há poucas pessoas.

Onde há poucas pessoas.

É a periferia.

As mulheres vêem o conteúdo da ciência como o trabalho da periferia.

As fêmeas olham para baixo e desprezam a periferia.

As mulheres olham para baixo e desprezam os trabalhadores da ciência.

As fêmeas não querem ser periféricas.

As mulheres não querem ser trabalhadoras da ciência.

Portanto, o número de fêmeas na ciência não aumentará para sempre.

(Publicado pela primeira vez em maio de 2021)

O desempenho acadêmico das meninas na escola é melhor e mais alto do que o dos meninos na escola. A razão.

A escola. É um lugar onde se realiza a seguinte educação.
Aprendizagem e estudo de precedentes.

Critérios de classificação para os testes escolares.
Ele mede quanto do precedente foi memorizado e compreendido.

A capacidade de memorizar um precedente perfeitamente, como um espelho, sem uma única lacuna ou nuvem.
As mulheres têm esta capacidade em abundância.
Os machos não têm esta habilidade em abundância.
Portanto, as fêmeas têm uma vantagem esmagadora nos testes escolares.
Portanto, o desempenho das fêmeas na escola é superior ao dos machos.
O desempenho escolar é medido como superior para as fêmeas e inferior para os machos.

A capacidade de gerar conhecimento novo e sem precedentes.
Os machos têm esta capacidade em abundância.
Os testes escolares existentes têm dificuldade para mensurá-lo.
Habilitar essa medição é uma nova necessidade nos testes escolares.

(Publicado pela primeira vez em maio de 2021)

Os homens como sexo que faz história. Sua inferioridade. A fêmea como um sexo que não faz história. Sua superioridade.

O corpo dos valores é protegido e armazenado em um lugar importante, exceto que seu inventário e lista são lidos.
Portanto, os objetos de valor não precisam aparecer na linha de frente da história, onde o corte, a surra e o desbaste são galopantes.

Objetos de valor que estão escondidos no fundo da sala para evitar danos. É, isto é, uma mulher.

Os principais atores que aparecem na linha de frente da história e fazem história são os itens descartáveis e dispensáveis que são aceitáveis para cortar e lamentar. Ou seja, os homens.

As fêmeas não aparecem na história. Isto porque as fêmeas sempre foram guardadas nas costas como uma espécie de tesouro, um bem precioso, e raramente aparecem no palco da própria história.

A afirmação de que foram os homens que fizeram história. Essa afirmação é, à primeira vista, uma reivindicação orgulhosa para os homens. Mas essa reivindicação é uma manifestação da masculinidade miserável como um bem descartável e dispensável que ele mesmo foi forçado a lutar em campo aberto, mesmo que não gostasse. Essa reivindicação é um símbolo da inferioridade masculina. Essa afirmação é uma manifestação de superioridade feminina.

Uma mulher não deve deixar seu nome na árvore genealógica.
Isto também é pela mesma razão que acima.
Ela mesma expõe seu nome.

Isto porque é o mesmo que o seguinte.
Expor-se à superfície.
Para colocar-se em perigo.

(Publicado pela primeira vez em novembro de 2020)

Por que as mulheres estão tão relutantes em assumir a posição número um na sociedade?

A posição número um na sociedade.
É a posição mais perigosa em uma sociedade.

As fêmeas agem com a autopreservação como sua prioridade máxima.
As fêmeas evitam posições sociais perigosas e permanecem na zona de segurança.
Portanto, as fêmeas evitam assumir posições sociais perigosas.
Portanto, as fêmeas evitam assumir a posição de número um em termos sociais.

A posição de número um na sociedade.
Por que esta posição é perigosa?
Suponha que uma pessoa esteja nessa posição.
Se uma pessoa ocupar essa posição, ela será responsável por todas as falhas da sociedade.
Ele ou ela sofrerá um grande dano social como resultado disso.
Em alguns casos, essa pessoa morrerá.
Isto será doloroso e fatal para sua própria autopreservação.
Uma mulher coloca sua própria autopreservação em primeiro lugar.
Ela evita causar qualquer dano a si mesma.
Portanto, as fêmeas não assumem suas posições.

Por outro lado, uma pessoa nessa posição atrai a atenção de todas as pessoas da sociedade.
A pessoa naquela posição pode existir no centro da sociedade.
A nomeação para o cargo.
Ela satisfaz fundamentalmente o egocentrismo das mulheres.
Na verdade, as mulheres estão ansiosas para assumir tal posição se não houver perigo.

Há duas maneiras que uma mulher pode tomar.

(1)
A posição número um na sociedade.
Assumir essa posição.
Um sacrifício que tomará seu lugar quando ela mesma não conseguir administrar a sociedade.
Ter sempre isso pronto.

Se ela mesma falhar em administrar a sociedade.
Manter uma atitude de irresponsabilidade e transferir a culpa do início ao fim.
Proibir completamente qualquer crítica a ela mesma.
Suprimir as críticas a ela mesma com atitude tirânica.
Tornar isso possível em todos os momentos.
A legislação deve ser criada para que isso seja possível.

A posição número um na sociedade.
Reinar nessa posição pela vida.
Permanecer nessa posição enquanto ela mesma estiver viva, por qualquer meio necessário.

Ao fazer isso, ela continuará a realizar sua própria egocentrismo até a perfeição durante sua própria vida.

(2)

A posição de número dois na hierarquia social.

Assumir esta posição.

Ao mesmo tempo, cajular e manipular uma pessoa na posição de número um da sociedade.

Exemplo.

A relação mãe-filho.

Uma relação hierárquica entre um pai e um filho baseada nessa relação.

Colocar um filho na posição de número um da sociedade.

A mãe, como pai, torna-se efetivamente a pessoa na posição número um da sociedade.

Exemplo.

Uma relação de marido e mulher.

Um marido e uma esposa estabelecem uma empresa juntos.

Ao marido deve ser dada a posição de número um na sociedade.

A esposa deve assumir o controle da autoridade contábil e efetivamente se tornar a pessoa na posição número um da sociedade.

Ao fazer isso, ela se tornará efetivamente a pessoa com a posição número um na sociedade.

Um sacrifício para ocupar seu lugar quando a sociedade falhar.

Forçar o papel da pessoa na posição de número um da sociedade.

Para tornar isto possível em todos os momentos.

////

As constatações acima também se aplicam às pessoas nas sociedades dominadas por mulheres.

(Publicado pela primeira vez em maio de 2021)

Por que as pessoas tentam chamar o homem responsável? Por que as pessoas evitam chamar uma mulher para ser a encarregada?

O status de uma pessoa socialmente responsável.

É uma posição mais perigosa nessa sociedade.

As mulheres agem com a autopreservação como sua prioridade máxima.

As fêmeas evitam posições sociais perigosas e permanecem na zona de segurança.

Portanto, as fêmeas evitam assumir posições sociais perigosas.

Portanto, as fêmeas evitam assumir posições de responsabilidade social.

Por outro lado, uma pessoa nessa posição atrai a atenção do público.

A pessoa naquela posição pode se aproximar mais do centro da sociedade.

Assunção da posição.

Satisfaz fundamentalmente o egocentrismo das mulheres.

Na verdade, uma mulher está ansiosa para assumir uma posição se não houver perigo.

Portanto, as mulheres freqüentemente assumem posições de responsabilidade social.

Esta pessoa assumirá total responsabilidade pelo fracasso da sociedade.
Como resultado, a pessoa será severamente prejudicada socialmente.
Em alguns casos, a pessoa morrerá.
As fêmeas estão desesperadas para evitar que tal situação ocorra.

Uma mulher assume uma posição de responsabilidade social.
Quando uma mulher falha em administrar uma sociedade.
Alguém faz uma reclamação a esse respeito.
Se uma pessoa chama a pessoa encarregada da mulher.

////

A fêmea nunca sai ao ar livre.
A fêmea nunca assume a responsabilidade.
A fêmea continuará a tentar desesperadamente se desculpar.
A fêmea está desesperada para arranjar desculpas.
A fêmea está desesperadamente tentando transferir a culpa.

////

Tais ações por parte da mulher.
Ela se baseia em sua própria natureza de autopreservação.
O ato é eficaz para a preservação da espécie humana.

Entretanto, o ato é prejudicial para a pessoa que fez a reclamação.

Se todas as pessoas da sociedade estiverem perturbadas e reclamarem.
A ação acima mencionada da fêmea.
Este ato é prejudicial para a sociedade como um todo.

Para evitar tal situação socialmente danosa.
Para isso, é preciso fazer o seguinte.
É o seguinte.
Chamar apenas os responsáveis que são homens.
Não chame os gerentes femininos.
Somente os homens devem estar no comando.
Não permitir que as fêmeas estejam no comando.

////

As constatações acima também se aplicam às pessoas nas sociedades dominadas por mulheres.

(Publicado pela primeira vez em maio de 2021)

A orientação precedente das fêmeas. A orientação de senioridade das mulheres.

Orientação para o estabelecimento de precedentes nas fêmeas. Orientação para a antiguidade das mulheres.
Elas são um reflexo do seguinte.
A natureza da autopreservação das fêmeas.
A natureza de autopreservação. Conduz aos seguintes comportamentos nas fêmeas.
Nunca se aventurar em território desconhecido e perigoso. Permanecer permanentemente dentro de um território seguro conhecido.
Know-how existente, cuja segurança já foi estabelecida. Aprender somente com elas.

Conhecimentos conhecidos. Know-how existente.
Consiste no seguinte.
Precedentes. Tradição.

A capacidade de uma pessoa acumular experiência no aprendizado por precedentes, à medida que envelhece.
Quanto mais velha uma pessoa envelhece, mais precedentes ela acumula em seu corpo.
A pessoa com mais precedentes será mais elevada na ordem da bicada social.
Quanto mais velha a pessoa, maior será a ordem da bicada social.
É o seguinte.
O sistema de antiguidade.
É comum nas seguintes sociedades dominadas pelas mulheres. Exemplo. Japão. China e Coréia. Rússia.

(Publicado pela primeira vez em fevereiro de 2022).

Ovos. Sociedade dominada pelas mulheres. Espermatozóides. Sociedade dominada por homens. Interesses adquiridos, aquisição, manutenção, expansão e defesa.

O ovo é grande e robusto, com um grande tamanho de carcaça.
O esperma é pequeno e fino em tamanho.
O óvulo é o superior em termos de tamanho do alojamento, enquanto o esperma é o inferior.

O óvulo é o superior em termos do tamanho da água e dos recursos nutricionais que possui, enquanto que o esperma é o subordinado.
O óvulo é o superior e o espermatozóide é o subordinado em termos de propriedade.

Com relação à postura das instalações reprodutivas, a fêmea é a superior e o macho é o subordinado.
Quando se trata de propriedade de interesses adquiridos, a fêmea é a superior e o macho é o subordinado.

Ambiente, o qual é abençoado na realização da facilidade de vida. Sua ocupação. Neste aspecto, a sociedade dominada pelas mulheres é a superior e a sociedade dominada pelos homens é a subordinada.
Em termos de propriedade de interesses adquiridos, a sociedade dominada pelas mulheres é a superior e a sociedade dominada pelos homens é a subordinada.

////
Espermatozóides.
Sociedade dominada por homens.
Estilo de vida móvel.

Nutrição. Alimentação, vestuário e abrigo.
Em todas estas coisas, somos pobres e desprivilegiados.

O ambiente que os rodeia.
A dureza do meio ambiente.
Que eles estão em desvantagem.
//
Espermatozóides.
Uma abundância de nutrientes que são essenciais para a nutrição da criança.
Pobreza ou falta dela em sua posse.
//

Masculino.

Equipamento reprodutivo importante.

Pobreza ou falta dela em sua posse.

//

Pessoas em sociedades dominadas por homens.

Pessoas que vivem em movimento.

Água e alimentos, essenciais para a sobrevivência.

O grau em que estão asseguradas é pobre.

Vivendo sob um ambiente árido.

//

Falta de potencial de estufa.

Entrada agressiva em território novo e desconhecido.

Aquisição de novos interesses ali.

Forte orientação para eles.

Gaseicidade em seu comportamento e distribuição.

Sua forte mobilidade.

Seu caráter gasoso em seu funcionamento e distribuição.

Sua ampla visão.

Forte orientação para a mudança e destruição.

Sua disposição para assumir o desafio do abandono.

Sua forte orientação para o sucesso final.

Sua rápida entrada e expansão em uma ampla área.

Aquisição de interesses adquiridos.

O resultado.

Para alcançar o seguinte.

Presença universal na comunidade mundial.

Tornar-se uma entidade desse tipo.

Uma forte orientação para ela.

A esfera de seus interesses.

Sua expansão e extensão positiva.

A existência que dificulta sua entrada, expansão e extensão.

Atacar completamente uma tal existência.

Uma forte orientação em direção a isto.

Rivais competindo pelas mesmas concessões.

Para dominá-los com violência.

Os interesses adquiridos.

Para mantê-los ocupados com os seguintes atos.

Sanções violentas.

Seu exercício, incessante.

Usurpadores de interesses adquiridos.

Ataques violentos e resistência contra eles.

Seu exercício, minucioso.

Direcionar seus ataques em uma direção favorável a eles mesmos.
Deliberadamente distorcendo a verdade para conseguir isto.
Envolver-se ativamente em tais atos.

Um meio de adquirir interesses particulares.
Ataque.
Provocação.

Eles são os seguintes conteúdos.
Agressividade.
Proatividade.
Uso da violência.

Óvulos e sociedade dominada pelas mulheres.
Penetração em seu interior.
Ter uma forte motivação para fazer isso.
Após penetrar dentro de uma sociedade dominada por mulheres, os seguintes atos devem ser cometidos.
Interesses adquiridos na sociedade dominada por mulheres.
Sua apreensão, privação e exploração pela força.
Atos semelhantes aos de abutres.
Exemplo.
A dominação do Japão pelos Estados Unidos.

Ao fazer isso, a ênfase deve ser colocada na realização do seguinte.
Um contrato que seja unilateralmente favorável a eles.
Sua conclusão.

////

Ovos.
Sociedade dominada pelas mulheres.
Vida sedentária.

Prefere estar bem nutrido, vestida, vestida e abrigada.
Já estão suficientemente confortáveis em seu entorno.
Seu ambiente é favorável.
A natureza de estufa de seu ambiente.
Eles já o ocuparam unilateralmente.

Seu forte caráter sedentário.
A natureza líquida de seu comportamento e distribuição.
A estreiteza de seu campo de visão.
A natureza líquida de seu interior.

Seu rico estoque de interesses instalados em seu interior.

//

Óvulos.
Uma abundância de nutrientes que são essenciais para a nutrição da criança.
O monopólio deles, exclusivamente, por dentro.
A possibilidade de acesso externo a eles.
Tal possibilidade deve ser completamente fechada para o mundo exterior.
A menos que a permissão seja concedida a partir de dentro.

//

Fêmeas.

Exclusivo, monopólio sobre a maioria das instalações reprodutivas importantes.

Possibilidade de acesso masculino a ela.

Tais possibilidades devem ser completamente fechadas aos machos.

A menos que a permissão seja concedida pela fêmea.

A menos que o macho faça um forte avanço contra ele.

//

As pessoas nas sociedades dominadas pelas mulheres.

Pessoas em sociedades sedentárias.

Água e alimentos, essenciais para a sobrevivência.

Fácil acesso a elas.

Uma área ambiental favorecida, adequada para a agricultura.

Um monopólio ancestral e exclusivo sobre eles.

O monopólio do meio ambiente úmido.

O ato de fazer estas coisas.

//

Interesses particulares dentro dela.

Seus, abundância.

Sua, preciosidade.

Sua autopreservação interna.

Realização da estufa em seu interior.

A realização da harmonia em seu interior.

A completa obliteração do extraterrestre em seu interior.

A automatização social deles.

O sucesso neles.

O molhamento em seu interior.

Dentro dele, conluio, privilégio, favoritismo e corrupção.

A falta ou desaparecimento de transparência, pobreza e justiça em seu interior.

A facilidade com que elas ocorrem.

Eles mesmos são enormes interesses particulares.

Não são orientados para a expansão e o crescimento externos.

O ambiente favorável existente.

Manutenção do status quo.

Fortemente orientados para isso.

Fortemente orientados para a manutenção do status quo.

As poderosas cercas, paredes e cortinas que dividem o interior do exterior.

Possuí-las com antecedência.

Seu poder e impenetrabilidade.

Para exibi-los para o mundo exterior.

Um monopólio fechado e exclusivo de interesses adquiridos.

Enfatizando sua persistência.

Para penetrar em seu interior.

Autoridade licenciadora sobre eles.

Ocupação deles.

Um forte compromisso com eles.

Os sujeitos que eles mesmos autorizaram a entrar em seu interior.

Para selar hermeticamente e conter tais pessoas dentro de seu interior, sem nenhuma fuga.

Aqueles que entraram em seu interior.

Forçá-los unilateralmente a fazer o seguinte.
Unificação, fusão ou harmonia com eles mesmos.
Exemplo.
Um espermatozóide que tenha sido autorizado a entrar no óvulo.
O fim deles.

O óvulo.
Uma entrada não autorizada em seu interior.
Sua proibição unilateral.
A possibilidade de tal intrusão.
Eliminar completamente tal possibilidade com antecedência.
Ter um forte compromisso com isto.
Eliminar tais intrusos.
Ações para esse fim.

Como parte de tais ações, as seguintes ações devem ser tomadas incidentalmente.
Precauções contra intrusões em seu interior.
Para torná-las mais fortes.
Para isso, as seguintes ações devem ser tomadas, na medida do possível.
Expandir a área de interesses particulares.
Expandir agressivamente para o mundo exterior para este fim.

Invadir unilateralmente seu interior sem permissão.
Considerar tal pessoa como uma séria ameaça.
Não permitir que elas existam de forma alguma.
Estar profunda, séria e emocionalmente zangado com tais pessoas.
Uma vez que elas se zangam.
Ninguém pode deter a explosão de tal raiva.

Para se defender contra tais ameaças, para lutar contra elas e sabotá-las.
Expansão de seus interesses de forma tirânica, aproveitando-se de sua fraqueza.
Para fazê-lo de maneira explosiva e sem restrições.
Fazendo-os ferozmente.
Fazendo-os com o seguinte conteúdo.
Uma natureza incontrolável, incontrolável e fora de controle que ninguém pode parar.

Sua verdade interna.
Ocultação desses conteúdos do mundo exterior.
Deliberadamente distorcendo esses conteúdos em conteúdo limpo e não-problemático.

Avançar voluntariamente para um território externo perigoso.
Para evitar isso.
Para permanecer na zona rica e segura de seu interior.
Para continuar a viver uma confortável vida em estufa fazendo isso.
Tentar fazer isso.

Trabalhar em uma árdua e árdua tarefa laboriosa.
O trabalho de uma perigosa escolta externa.
Atirar essas tarefas para seus forasteiros.
Para fazer isso a fim de alcançar o seguinte.
Oportunidades de trabalhar em tarefas fáceis.
A monopolização dessas tarefas dentro.
Elas são as seguintes
A estufa.
A degenerescência.

Ser independente e depender de outros.
Eles são os seguintes.
A passividade.

Aquisição de interesses investidos.
O resultado.
Uma presença central na comunidade mundial.
Tornar-se uma entidade deste tipo.
Uma forte orientação para sua realização.

(Publicado pela primeira vez em março de 2022).

Feminofobia em uma sociedade dominada por homens.

Pessoas em sociedades dominadas pelo sexo masculino.
Elas nunca, jamais reconhecerão a existência de uma sociedade dominada por mulheres.
Elas nunca aceitarão os valores de uma sociedade dominada por mulheres.
Exemplo.
A ênfase na harmonia e unidade de toda a sociedade na Rússia e na China.

Elas nunca reconhecerão a superioridade das mulheres.
Nunca reconhecerão a superioridade do óvulo sobre o espermatozóide.

Falta-lhes fundamentalmente o seguinte.
A capacidade de conduzir pesquisas imparciais sobre diferenças sexuais entre machos e fêmeas.

Eles têm um medo latente das fêmeas.
Eles potencialmente têm um forte medo de uma sociedade dominada pelas mulheres.

Seus antecedentes.
O processo de fertilização de espermatozoides e óvulos.
O massacre de um grande número de espermatozoides no organismo feminino.
Apenas um esperma é permitido pelo óvulo para sobreviver no final.
Durante a fertilização do espermatozóide e do óvulo.
O esperma é unilateralmente engolido e desmontado pelo óvulo.
Resultado.
O espermatozóide perde as seguintes características.
Comportamento individual.
Comportamento livre.
Independência individual.
Abertura.
O espermatozóide é forçado pelo óvulo a seguinte situação.
Para ficar permanentemente preso dentro do óvulo, para nunca ser liberado.
Imersão total no fluido interno do oócito, perdendo sua dessecação e ficando molhado.
Unificação com o óvulo.
Harmonia dentro do óvulo.

O macho tem um medo profundo do seguinte.
De ser engolido e confinado pela fêmea, proibido da ação individual, liberdade de movimento e independência, e sujeito à regra tirânica.

As sociedades dominadas por homens têm um medo profundo do seguinte.
Ser engolido, confinado e submetido à regra tirânica por uma sociedade dominada pelas mulheres que proíbe a ação individual, a liberdade de movimento e a independência.

O núcleo da sociedade.

Um grupo sanguíneo.

A remoção das mulheres de dentro dele e sua entrada no trabalho corporativo.

Ser muito entusiasmado para conseguir isso.

Tão ávido sobre a masculinização das mulheres.

É a igualdade de gênero para uma sociedade dominada por homens.

É o desaparecimento das desigualdades sociais de gênero em uma sociedade dominada pelos homens.

A feminilidade das mulheres em uma sociedade dominada pelos homens.

É buscar a sua erradicação com grande entusiasmo.

Tais movimentos sociais são impulsionados pelo medo latente das mulheres.

Afinal de contas, trata-se do seguinte

De um ponto de vista biológico.

A superioridade do óvulo sobre o espermatozóide.

A superioridade da fêmea sobre o macho.

A superioridade de uma sociedade dominada pelas mulheres sobre uma sociedade dominada pelos homens.

O reflexo direto da natureza e do comportamento social do óvulo sobre a natureza e o comportamento social da mulher.

O reflexo direto da natureza e do comportamento social do esperma sobre a natureza e o comportamento social do macho.

Dominância masculina.

A possibilidade da existência de uma sociedade dominada por homens.

Está limitada apenas aos ambientes que exigem um estilo de vida móvel.

(Publicado pela primeira vez em março de 2022).

Feminino e hierarquia social. Relação com o surgimento de uma regra tirânica.

Hierarquia social entre as mulheres. Hierarquia social em uma sociedade dominada pelas mulheres.

Elas são as seguintes.

Domínio total do superior sobre o inferior, sem lugar a que se possa escapar. Obediência onipessoal do subordinado ao superior, sem lugar de fuga.

Inclusão hermética do superior sobre o inferior. A incapacidade do subordinado de sair da inclusão pelo superior.

Superiores. É uma existência que inclui o subordinado. O subordinado. É uma existência que é englobada pelo superior.

Os superiores. É um recipiente hermético. O subordinado. É o conteúdo daquele contentor, preso unilateralmente naquele contentor.

Eles trazem o seguinte conteúdo.

A regra tirânica do superior sobre o subordinado. A servidão irrestrita do subordinado ao superior.

Monopólio do superior sobre o subordinado. A monopolização do subordinado pelo superior.

Um sistema de tirania social. As mulheres são a fonte da tirania na sociedade.

Um sistema de reclusão social. As mulheres são a fonte de reclusão na sociedade.

Elas são um reflexo do que se segue.

A contenção hermética e monopolização do feto pelo útero da mãe, através do líquido amniótico, e o fornecimento exclusivo e exclusivo de nutrientes para o feto.

A contenção hermética e a monopolização do esperma pelo óvulo enquanto este se precipita para a fertilização

através da membrana celular.
Eles são uma extensão do seguinte.
A relação mãe-filho.
A superior, como a mãe. A subordinada, como o feto.
A superior, como mãe. O subordinado, como a criança.

Pensar nas coisas como englobando o objeto ou como sendo englobado pelo objeto.
Incluir o objeto. É o amor.
Ser incluído no objeto. É a indulgência.
Se o objeto possui qualidades dignas de inclusão. O objeto é referido por fêmeas e machos feminizados como:
"Você é bonita".
Tais pensamentos femininos.
É possível chamá-los da seguinte forma.
Pensamentos em forma de ventre. Pensamento baseado em conjuntos matemáticos.

Fêmeas e a observância de regras.

O cumprimento das regras por parte das fêmeas.
Consiste no seguinte.
Obediência às regras. Aplicação tirânica das regras.
Uma fêmea obedece fielmente às regras estabelecidas por seus superiores. Ela é obediente e submissa a essas regras.
Uma mulher impõe unilateralmente e tiranicamente suas próprias regras aos seus subordinados, com ou sem o consentimento deles.
Se uma subordinada critica as regras. Ela implacavelmente inflige sanções sociais e punições sociais minuciosas e tirânicas a seus subordinados.

(Publicado pela primeira vez em fevereiro de 2022).

A prática desenfreada de engolir as contradições inteiras nas mulheres e nas sociedades dominadas pelas mulheres.

Fêmeas.
As pessoas nas sociedades dominadas por mulheres.
Elas engolem as contradições inteiras com impunidade.

Exemplo.
As pessoas na sociedade japonesa.
Eles reivindicam desesperadamente a democracia liberal americana com suas bocas.
Mas seu comportamento social atual é tão despótico quanto o da Rússia e da China.
Eles fazem o seguinte exclusivamente.
Aceitação tirânica da democracia liberal americana.
Eles não se dão conta da contradição.

(Publicado pela primeira vez em março de 2022).

Fêmeas. Pessoas com estilos de vida sedentários. Pessoas em sociedades dominadas por mulheres. As falhas fundamentais em sua produção.

Fêmeas.
As pessoas nas sociedades dominadas pelas mulheres.
Os estilos de vida sedentários.
A sua produção.
O seu conteúdo não é muito bom.
Seu conteúdo não é muito brilhante.
Seu conteúdo é bastante pobre.
Seu conteúdo é um tanto carente.
Seu conteúdo é um pouco retrógrado.
Sua ocorrência constante.
A razão fundamental.
É o seguinte conteúdo.

(1)
Que é uma produção descansada.
Que é uma produção em estufa.

Que os ovos.
As fêmeas.
Que eles são os ocupantes de interesses inatos.
Que são as principais instalações e recursos reprodutivos.
O seu monopólio vitalício.

O estilo de vida sedentário das pessoas.
Que eles são os ocupantes ancestrais dos interesses adquiridos.
Os principais usuários de água.
O monopólio ancestral deles.
As áreas de habitat primárias e plantáveis.
O monopólio ancestral deles.

As fêmeas.
Sedentárias.
As pessoas nas sociedades dominadas pelas mulheres.

Elas mesmas estão confortáveis nesses ambientes favoráveis.
Elas mesmas se sentem confortáveis com tais interesses particulares.

O meio ambiente e o trabalho, com suas dificuldades e perigos.
Elas mesmas continuam a evitá-los completamente.
Elas mesmas continuam a jogá-las todas para o exterior.

Para se instalar apenas no ambiente que é fácil, confortável e seguro.
Executar somente aquelas tarefas que são fáceis, confortáveis e seguras.
Que eles mesmos continuem a ser fortemente orientados para sua realização.

O resultado.
Os resultados em seus pensamentos e ações.
Eles devem ser os seguintes.

//

Uma natureza mimada.
Uma natureza morna.

//

A estufa na qual eles mesmos estão à vontade.

As tendências em seu ambiente externo.
Sua total indiferença ou falta de interesse por elas.
Uma estreiteza fundamental de visão baseada nisto.
Suas conseqüências.
Suas deficiências são expostas no que se segue.

//

Output em seus pensamentos e ações.

//

(2)

Que se trata de uma saída imóvel.

Os ovos.

As fêmeas.

As sedentárias.

Que estão fortemente orientadas para o assentamento e a imobilidade.

O resultado.

O resultado em seus pensamentos e ações.

Que elas se contentarão com o seguinte.

//

Ser estático.

Ser passivo.

Ser cego.

Lentidão.

Ser inepto.

Falta de mobilidade.

Lentidão.

//

(3)

Que é uma produção não livre.

Fêmeas.

Pessoas em sociedades dominadas por mulheres.

Que estão contínua e poderosamente orientadas, entre si, para

//

Realização da unicidade.

Realização da fusão.

Realização da harmonia.

Aplicação da concordância.

Vinculação. Vigilância. Controle. Controle interno.

//

O resultado.

Os resultados em seus pensamentos e ações.

Que eles se contentarão com o seguinte.

////

Ser não livre.

Uniformidade.

Falta de desenvolvimento.

Falta de vitalidade.

//

Eles devem estar contentes como se fossem prisioneiros.

////

(Publicado pela primeira vez em abril de 2022).

Prioridade da individualidade. A primazia da comunalidade. As diferenças sexuais entre homens e mulheres.

Masculinidade. A primazia da individualidade. A lógica. O racionalismo. Ênfase no auto-julgamento.

(A) Lógica.

Uma das características da masculinidade é o seguinte conteúdo

Lógica.

A expressão da lógica é a seguinte.

(1) XX é XX.

(2) XX não é XX.

A lógica consiste nos seguintes conteúdos.

0 ou 1.

Branco ou preto?

Não há meio-termo entre eles.

O circuito lógico é um exemplo típico disto.

O pensamento lógico.

Ele se separa dos outros.

A lógica é o conteúdo do seguinte.

Separar-se dos outros.

As facas que o fazem. As ferramentas para fazer isso. Os meios para fazê-lo.

A conexão entre si e os outros.

Ela estabelece os seguintes comportamentos e valores

O individualismo.

(1) Ação individual.

(2) Independência individual.

A lógica é a fonte deles.

Ela traz uma sensação de segura.

Os homens preferem a lógica.

Tal masculinidade pode ser expressa da seguinte forma.

////

A natureza da lógica.

A natureza da separação.

A natureza da individualidade.

////

Ela traz as seguintes sensações para os homens.

////

As pessoas não me entendem como eu sou.

////

Na reprodução, o macho é o portador do esperma.

Lógica.

Tem muito a ver com a forma como os espermatozoides se comportam.
É o seguinte.

////

Os espermatozoides atuam como indivíduos.
Os espermatozoides operam com individualismo.
Os espermatozoides são mutuamente separados.
Os espermatozoides estão mutuamente dispersos.

////

A psique masculina assume o seguinte conteúdo
O movimento do esperma. Suas características.
O macho é o portador do esperma.

Ele é o pano de fundo para o conteúdo a seguir.

- (1) Os machos são lógicos.
- (2) Os machos dão prioridade à individualidade.

(B) Racionalidade.

Uma das características da masculinidade é o seguinte conteúdo.

Um carinho pelo raciocínio.
Ser racional.

É o conteúdo do seguinte.
Racionalidade.

Ser racional.
É a preferência pelas seguintes palavras e ações.

- (1) (XX é XX.) Porque XX é XX.
- (2) (XX é XX.) A razão para isto é XX.

////

Seja lógico.
Seja racional.

////

Ambos os itens acima são conceitualmente distintos um do outro.
Mas eles estão intimamente ligados.
É o seguinte.

////

A razão é o conteúdo do seguinte.
A justificativa da lógica. A base para isso.
O julgamento feito pelo indivíduo. A razão de ser.

////

Isso só pode acontecer através das seguintes ações
Julgamento pelo indivíduo.

////

Julgamento por indivíduos.
É provocado por uma ação individual.
É provocado pelo individualismo.
////

Tal masculinidade pode ser descrita da seguinte forma.
O sexo do auto-julgamento.
Ele é acompanhado do seguinte.

////
Quebrar a conexão entre si e os outros.
Para separar o eu dos outros.
////

Ela traz as seguintes sensações para os homens.
////
As pessoas não me entendem como eu sou.
Eu quero que todos me entendam.
Quero fazer isso acontecer, e quero convencer as pessoas a fazer isso.
Quero persuadir a todos logicamente.
Quero persuadir a todos a serem racionais.
////

O macho é responsável pelo espermatozóide em reprodução.
A racionalidade está em grande parte relacionada com a forma como o esperma se comporta.
É o seguinte.

////
Os espermatozoides atuam como indivíduos.
Os espermatozoides agem como indivíduos.
Os espermatozoides agem sobre decisões individuais.
////

A psique masculina assume o seguinte conteúdo
O movimento do esperma. Suas características.
O macho é o portador do esperma.

Ele é o pano de fundo para o conteúdo a seguir.
(1) O macho é a natureza racional.
(2) O julgamento pelo indivíduo. Os machos dão prioridade a ele.

(C) Resumo.

(1) Lógica.
(2) Racionalidade.

O autor resume as duas características acima nas seguintes palavras.
A primazia da individualidade.
Os homens têm-na, fortemente.

(Publicado pela primeira vez em agosto de 2020)

Feminilidade. A primazia da coexistência. A primazia da comunalidade. Emocionalidade. A concordância. Prevenção do auto-julgamento.

(A) Emocionalidade.

Uma das características da feminilidade é o seguinte conteúdo Emocionalidade.

As mulheres preferem falar e agir de forma emocional.

A preferência de uma mulher pelo seguinte.

Seus próprios gostos e aversões.

(1) Um parceiro favorito.

A fêmea quer estar unida a ela.

Ela quer ser uma com ela.

(2) Uma parceira desfavorável.

A fêmea não quer se fundir com ela.

A fêmea não quer ser uma só com ela.

Feminino não quer ser um com ela.

As raízes disto são classificadas da seguinte forma.

(1) As fêmeas se fundem a si mesmas e aos outros.

Tal feminilidade pode ser expressa da seguinte forma.

////

Sexo Integrativo.

////

(2) As fêmeas fazem um contínuo de si mesmas e dos outros.

Tal feminilidade pode ser expressa da seguinte forma.

////

Sexo de Continuidade.

A Prioridade da Continuidade.

////

(3) As fêmeas se unem e as outras.

Tal feminilidade pode ser expressa da seguinte forma.

////

A natureza da unidade.

A natureza da comunidade.

A natureza da união.

////

Traz a sensação de umidade.

Traz as seguintes sensações para a fêmea.

////

As pessoas me entenderão, você sabe.

////

A fêmea é responsável pelo ovo em reprodução.

Emocionalidade.

Está em grande parte relacionada ao modo de comportamento do óvulo.

É o seguinte.

////

Antes da ovulação, os óvulos são distribuídos em grupos.

Eles são distribuídos em um estado anexo.

Eles são sacos de ovos.

////

Está nos seguintes estados.

(1) Independência como uma célula. O estado em que ela a mantém.

(2) O estado em que está interligada.

////

O ovo. Sua existência não se separa dos outros.

Sua existência não é lógica.

////

(B) Consensualidade.

Os oócitos são distribuídos em grupos antes da ovulação.

Eles são distribuídos em um estado de apego mútuo.

Suponha que o oócito tenha uma estrutura psicológica.

Ele alcança o seguinte.

////

Harmonia psicológica.

Sintonia psicológica.

Sintonia psicológica.

////

////

O ovo não age como um indivíduo.

Os ovos não tomam decisões pessoais.

O óvulo evita

Auto-julgamento.

O óvulo. Sua existência não é racional.

////

////

Os ovos são decididos em conjunto.

Os ovos são decididos de comum acordo por todos.

O ovo tem as seguintes prioridades

Consentimento de si mesmo e dos outros.

////

A psique feminina herda essas qualidades do ovo.

Tal feminilidade pode ser descrita da seguinte forma.

A natureza consensual.

Ela traz as seguintes sensações para a fêmea.

////

Quero fazer um acordo com todos.

Quero estar unido a eles.

Eu quero estar unido a eles.

////

(C) Resumo.

(1) Emocionalidade.

(2) Consenso.

A autora resumiu as duas propriedades acima como se segue.

A primazia da coexistência.

A primazia da cooperação.

As fêmeas têm um forte senso disso.

(Publicada pela primeira vez em agosto de 2020)

Caráter móvel do estilo de vida. A natureza sedentária do estilo de vida. As diferenças sexuais entre homens e mulheres.

O esperma. Ovo. A diferença entre os movimentos de ambos. A masculinidade e a feminilidade que ela traz. O estilo de vida móvel e sedentário. O elo fundamental entre ambos.

A análise das diferenças sexuais entre homens e mulheres.

Nisso, os seguintes são de fundamental importância.

Enfocar as seguintes perspectivas.

1. masculinidade. Femininidade.

A perspectiva a ser tomada sobre elas.

A disposição genética.

(1) Natureza espermatogênica.

Ela produz o seguinte.

Masculinidade.

Natureza descartada.

Natureza auto-expansível.

(2) Natureza ovular.

Produz o seguinte.

Femininidade.

Natureza autopreservante.

Autocentrismo.

2. dominância social masculina. Dominância social feminina.

Perspectivas a tomar sobre eles.

(1)

Na vida, a masculinidade é, de alguma forma, essencial.
Portanto, um homem deve ser socialmente dominante.
Uma sociedade assim.

(2)

Na vida, a feminilidade é essencial, de uma forma ou de outra.
Portanto, uma mulher deve ser socialmente dominante.
Uma sociedade assim.

3. Estilo de vida móvel. Um estilo de vida sedentário.
A relação entre elas e o sexo.
Perspectivas a serem assumidas.

(1) Espermatozoides masculinos.

Eles estão constantemente em movimento.
Eles fazem o seguinte. Estilo de vida móvel.

(2) Óvulos femininos.

Eles ficam em um só lugar e não se movem.
Eles fazem o seguinte. Estilo de vida sedentário.

4. O estilo de vida móvel. O estilo de vida sedentário.

Perspectivas a serem tomadas sobre eles e sua relação com eles: (1) Domínio masculino.
A dominância masculina. Dominância masculina.
O autor a resumiu da seguinte forma.

(A) Uma sociedade móvel-cêntrica.

É

Aí, o seguinte (1) executa o seguinte (4) em relação a (2) abaixo, contra (3) abaixo.

(1) ambiente natural.

(2) Atinja o seguinte.

Adaptação ao meio ambiente. Sobrevivência.

(3) Coisas vivas. Seres humanos.

(4) Requisitar o seguinte. Estilo de vida móvel.

Vida em movimento. Consiste no seguinte.

Nômade.

Pastoralismo.

Que a sociedade é compatível com os homens.

Os machos têm

Migrante reprodutor.

Espermatozoides.

A sociedade será dominada por homens.

Será uma sociedade dominada pelos homens.

(B) Uma sociedade sedentária, centrada no estilo de vida.

Será uma sociedade

Aí, o seguinte (1) executa o seguinte (4) com relação ao seguinte (2), contra o seguinte (3).

(1) o ambiente natural.

(2) realize o seguinte.

Adaptação ao meio ambiente. Sobrevivência.

(3) Coisas vivas. Seres humanos.

(4) Exigir o seguinte. Vida sedentária.

O estilo de vida sedentário é o seguinte
A agricultura.
Que a sociedade é compatível com as fêmeas.
As fêmeas têm
Um estilo de vida reprodutivamente sedentário.
Ovos.
Que a sociedade será predominantemente feminina.
Será uma sociedade dominada por mulheres.

(Publicado pela primeira vez em junho de 2020)

Estilo de vida móvel. Estilo de vida sedentário. Diferenças sexuais genéticas entre homens e mulheres. Sua associação.

(1)

Estilo de vida móvel.
Estruturas psicológicas e padrões de comportamento adequados para ele.
Proporcionando isso às pessoas.
Isto é determinado geneticamente.
Isso é o que os homens são.

////

Um estilo de vida móvel centrado na sociedade.
Para estar no poder nessa sociedade.
Isso é geneticamente predeterminado.
É pré-programado.
Isso são os homens.

É uma sociedade centrada em um estilo de vida móvel.
Será uma sociedade dominada por homens.

////

Um estilo de vida sedentário temporário em movimento.
Os seres que estão orientados para ele.
São as seguintes pessoas
Homens.
Pessoas da sociedade dominada por homens.

(2)

Vida sedentária.
Estruturas psicológicas e padrões de comportamento adequados a ela.
Proporcionando isso às pessoas.
Isto é predeterminado geneticamente.
Isto é uma mulher.

////

Uma sociedade sedentária e centrada no estilo de vida.
Para manter o poder nessa sociedade.
Isso é geneticamente predeterminado.
É pré-programado.
Isso são as mulheres.

Uma sociedade sedentária centrada em um estilo de vida sedentário.

Será uma sociedade dominada pelas mulheres.

////

Para se deslocar temporariamente durante o estilo de vida sedentário.

Os seres que estão orientados para ela.

São as seguintes pessoas

Fêmeas.

Pessoas do tipo feminino da sociedade.

(Publicado pela primeira vez em maio de 2020)

Masculino. Feminino. Sua forma de comportamento. Gases. Um líquido. Seus padrões de movimento molecular. Suas associações.

(1)

Os padrões comportamentais masculinos são capturados como
Padrões de movimento molecular gasoso.

Ele se move, um a um, da seguinte forma.

////

Cada um sai.

Cada um deles é separado.

Auto-independentes.

Auto-transporte em alta velocidade.

Auto-activo.

Auto-agressiva.

////

Tais padrões de comportamento.

É o mesmo com

Espermatozóides detidos por homens.

Seu movimento e distribuição.

Do jeito que é.

(2)

Os padrões de comportamento das fêmeas são capturados como
padrões de movimento molecular líquido.

Ele se move, um a um, como se segue.

////

Cada um deles se aproxima.

Cada um se aproxima.

Cada um se mantém unido.

Cada um é lento.

O eu é estático.

O eu é passivo.

////

Tais padrões de comportamento.
É o mesmo com
Os ovos que uma fêmea tem.
Seu movimento e distribuição.
Do jeito que é.

//// Referência ////

Líquido.
Feminino.

Gases.
Homens.

Suas moções. Suas ações. Os seus padrões.
Os resultados são mostrados no vídeo.

Vídeo de simulação (1). O movimento molecular do gás. Sensação seca. Comportamento dos espermatozoides.
Comportamento masculino. Comportamento paterno. Estilo de vida móvel. Comportamento de segurança alimentar em regiões áridas. Estilo de vida nômade e pastoral. Individualismo. Liberalismo. Não-harmonismo. Progressividade... Exemplos de regiões. Europa Ocidental. América do Norte. Oriente Médio. Mongólia.

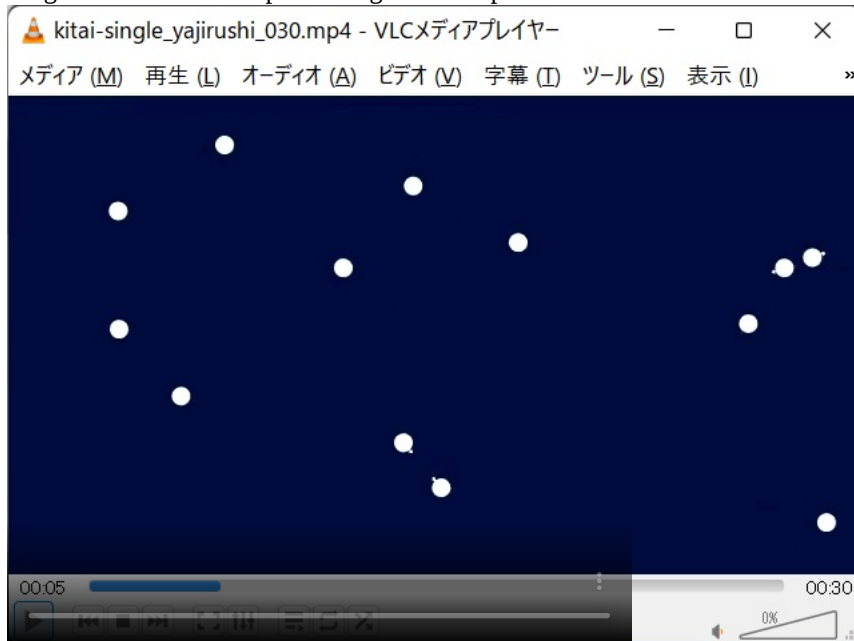



Vídeo de simulação (2). Movimento molecular líquido. Sensação de umidade. Comportamento do oócito. Comportamento da mulher. Comportamento materno. Vida sedentária. Comportamento de segurança alimentar em áreas úmidas. Estilo de vida agrícola. Colectivismo. Anti-liberalismo. Harmonismo. Retardamento. Exemplos de regiões. China. Coréia. Japão. Rússia.

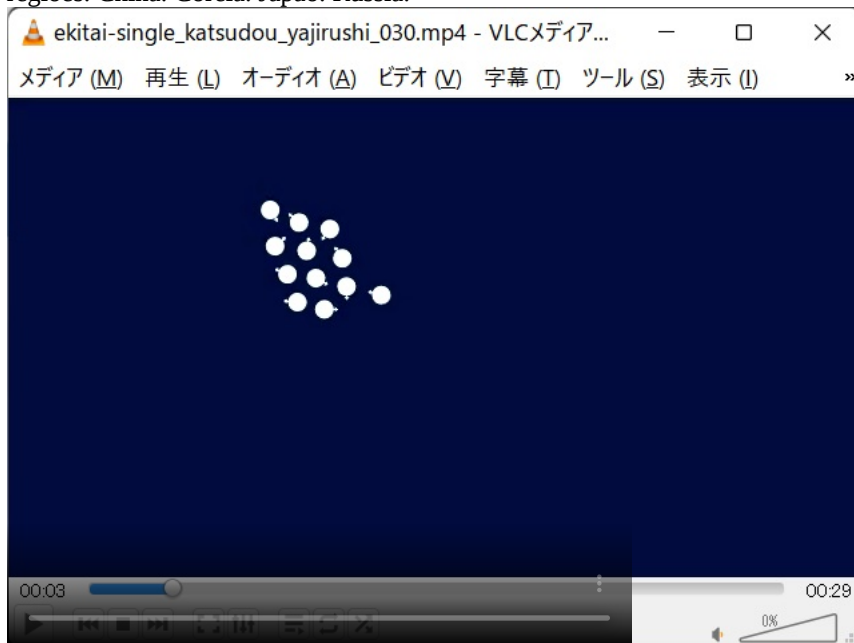

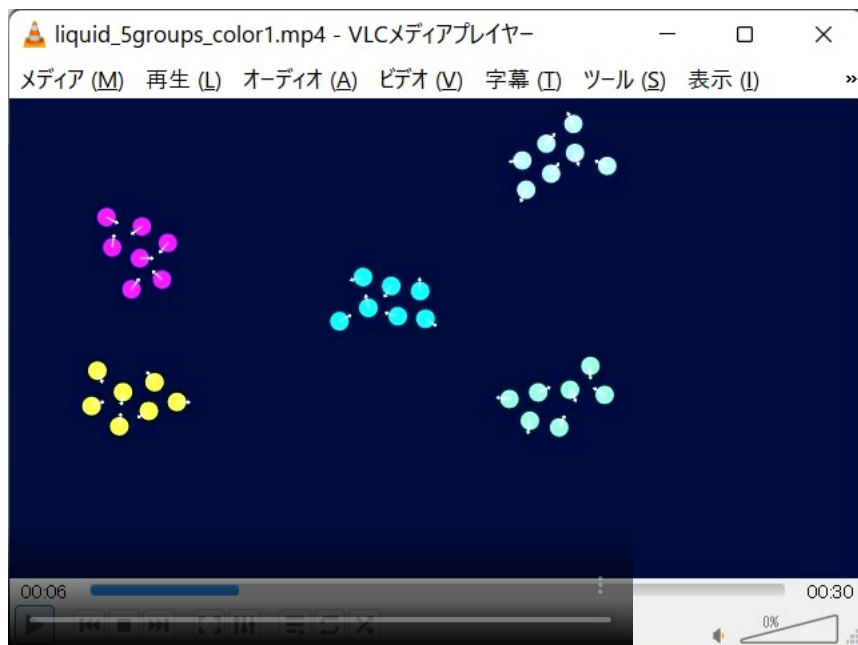

Leitores, por favor, consultem o seguinte.
É do autor, outro livro.

"Gases e líquidos". Classificação do comportamento e da sociedade. Aplicações aos seres vivos e aos seres humanos".

(Publicado pela primeira vez em janeiro de 2008)

Fêmeas, sexo e poder.

Discussão geral. Fêmeas, sexo e poder.

Uma mulher pensa o seguinte.

////

Eu tenho um grande valor sexual.

Eu tenho atração sexual.

Estou constantemente convidando os seguintes sexualmente,
homens não especificados.

////

////

Eu tenho o seguinte

A capacidade de continuar a seduzir sexualmente os homens.

Eu tenho atração masculina.

////

As fêmeas são as seguintes.

Metáfora.

////

Um ser que continua atraindo vários insetos para si mesmo.

O ser que o faz artificialmente.

Um ser que o faz sem limites.

Uma luz de naftalina.

////

Real.

////

Um ser que atrai sexualmente vários homens.

Um que continua a atraí-los para ele.

Aquele que o faz artificialmente.

Um ser que o faz sem limites.

Um bioinfantilizante.

////

As fêmeas odeiam o seguinte.

////

Homens.

Ele não é o meu tipo de homem.

Ele não é o que eu esperava.

Que um homem assim viesse até mim.

Que tal macho viesse até mim.

////

As fêmeas não têm meios para evitá-lo.

As fêmeas não fazem nada por conta própria.

Os machos vêm para as fêmeas por conta própria.

Isto é devido a

A poderosa atração sexual de uma mulher.

As fêmeas podem fazer as seguintes coisas sem se mover

Seja seletivo em relação aos homens.

As fêmeas vêem os machos como

seres que se aproximam deles por conta própria.

As fêmeas não querem necessariamente isso.

Ela as vê como

Pressão irresistível.

As fêmeas tendem a segurar o seguinte contra estes machos

Um forte senso de vitimização.

As fêmeas tendem a concentrar sua atenção romântica em alguns poucos homens populares.

As fêmeas não gostam da maioria dos machos pouco atraentes.

As fêmeas as evitam.

Suponha que ocorra o seguinte

(1) abaixo, a (2) abaixo, e (3) abaixo.

(1) Um humano popular.

(2) Uma mulher que não seja ela mesma.

(3) Olhos que se deslocam.

Então ela pensa

////

Os homens deveriam ter vindo até mim.

////

As fêmeas consideram o seguinte.

////

Tiraram-me um macho sem minha permissão.
Minha sexualidade tem sido injustamente minada.

////

A fêmea é veementemente prejudicada por (2) acima.

As fêmeas acreditam que

Um sujeito que escolhe os homens. É uma fêmea.

Suponha que um macho tente decidi-lo.

Então, as fêmeas se opõem furiosamente a ele.

Se uma fêmea se acha pouco atraente, ela pensa da seguinte forma.

////

Os homens são cegos para mim.

Os machos são maus.

////

As mulheres não querem pensar no seguinte.

////

Eu não tenho nenhuma atração sexual por mim.

////

=====

Persistência da atração sexual de uma pessoa.

As mulheres a tomam como certa.

As fêmeas continuam a usar maquiagem e dieta.

As mulheres envelhecem.

A aparência das fêmeas é devastada.

Mas elas continuam a fazer isso.

Uma fêmea está ativamente preocupada com sua própria idade.

Isto é o resultado do seguinte.

medida que as fêmeas envelhecem, elas se tornam cada vez menos atraentes.

Atratividade sexual física.

Os ovos de uma fêmea. Degradam com a idade.

Como resultado, as fêmeas atingem rapidamente um limite de tempo para

A capacidade de produzir

Sua própria descendência genética.

Sua idade é relativamente jovem em comparação com a dos homens.

As fêmeas tentam

Para (1) abaixo, faça (3) abaixo.

Complete-o antes que (2) do seguinte ocorra

(1) sua própria descendência genética.

(2) Para alcançar o seguinte. Limite de tempo para a idade.

(3) Para sair, de alguma forma. Para tentar.

Essa é uma forma de atuação exclusivamente feminina.

É pré-construída na mente da fêmea, geneticamente.

As fêmeas estão ativamente preocupadas com
Superioridade sobre outras fêmeas.
Proporções físicas. Maquiagem. Vestimenta.
As fêmeas são obcecadas pela dieta e pela moda.
Elas também estão diretamente relacionadas com
A atração sexual pelos homens. O aumento ou a diminuição da atração sexual para os homens.
As fêmeas querem desesperadamente melhorá-los.

====

As mulheres acreditam que
///
Uma mulher tem tudo o que segue em seu poder
O direito à vida ou à morte no sexo.
O direito de tomar decisões sexuais é propriedade de uma mulher.
///
///

As fêmeas são as seguintes.
///
Uma entidade que ocupa o direito de licenciar sexo.
Governante sexual.
Uma pessoa em poder sexual.
Uma pessoa sexualmente poderosa.
Superiores sexuais.
///
///

As fêmeas se comportam assim de maneira superior e pomposa em relação aos machos.
As fêmeas consideram os machos como

///
O direito de tomar decisões sexuais.
Ele não pode tê-lo.
Ele é o próximo.
Uma existência humilde.
///
///

Suponha que um homem tente aplicá-lo.
Então, a fêmea ficaria furiosa.
As fêmeas olharão de cima dos machos.
As fêmeas se tornam arrogantes em relação aos machos.
As fêmeas reclamam do seguinte
É unilateral.
Ela se repete.
///
A abordagem de um homem para um encontro.
A oferta de um homem de um plano de encontro.
///
///

As fêmeas criticam os machos por sua superioridade.
As fêmeas, por outro lado, são criticadas pelos machos.
Então, as fêmeas não suportam isso.
As fêmeas perdem imediatamente a calma.

As fêmeas exigem o seguinte dos machos.

////

Tratando-me com respeito.

Disciplinas para comigo.

Atenção para mim.

Prazeres para mim.

////

Uma mulher realiza o seguinte (2) em (1)

(1)

Namoro com homens.

Ter relações sexuais com um macho.

(2)

Forçar um homem a fazer o seguinte

Oferta de dinheiro.

Entreter um homem para uma refeição.

Tratamentos.

Uma mulher considera estas coisas como

Estas são as seguintes ações.

O uso do poder sexual por parte das mulheres.

Estas ações são naturais para as fêmeas.

As fêmeas criticam veementemente os machos que não respondem a elas, como a seguir.

////

Os homens desconsideram o seguinte

Meu valor sexual.

Meu poder sexual.

////

As fêmeas vêem seus corpos e genitais como

supremo e inviolável.

Os homens se aproximam deles de uma maneira casual.

Eles os tocam.

Eles os tocam.

As fêmeas reagem violentamente e com raiva.

As fêmeas têm menos força muscular do que os machos.

As fêmeas não são capazes de impedir o estupro.

Suponha que uma fêmea seja estuprada.

Então a fêmea está (2) abaixo para (1) abaixo.

(1) o direito de decidir sobre o sexo.

(2) Uma violação unilateral.

É a posse de uma fêmea.

A fêmea se queixa disso como um crime.

A fêmea deve estar (1) para (2) abaixo.

(1) machos musculosos.

(2) Sinto o seguinte a respeito dele. A atração sexual.

Ela pede a tais machos que

(1) Proteger-se.

(2) Carregue objetos pesados.

Suponha que um macho estupra uma fêmea.
Ele então não é apreciado pela fêmea.

Fêmea.

Ela é o verdadeiro amor do próprio macho.

////

Um homem tem um carinho por ela.

Ele considera casar-se com ela.

////

Ele precisa fazer o seguinte com ela

Evite ser rejeitada por ela.

Aproxime-se dela educadamente a fim de evitar ser rejeitada por ela.

É difícil para os homens

Faça descuidadamente as seguintes coisas a essas fêmeas

Ter sexo egoísta, egocêntrico, egoísta.

Eventualmente, os homens farão o seguinte

(P) Ele se move no ritmo que as fêmeas querem que ele se mova.

É assim que funciona.

O seguinte (1) executa o seguinte (3) contra o seguinte (2).

(1) Fêmeas.

(2) Machos.

(3) Instrua sobre o seguinte. Deve ser feito naturalmente.

(3-1) Para realizar (P) acima.

Esta é a fonte do seguinte poder.

As fêmeas detêm o poder.

O poder no sexo.

=====

As mulheres consideram o seguinte como sendo limpo.

Exemplo. Sua própria pele e genitais femininos.

Uma fêmea executa (2) das seguintes ações para (1) das seguintes ações.

(1) machos. Ele toca o corpo dela.

(2) Exigem o seguinte. Limpeza excessiva.

=====

Alguns homens são pouco atraentes para as mulheres.

Eles conseguem o seguinte

Cumprimento dos seguintes requisitos.

////

Interesse sexual.

Prazer sexual.

////

Eles conseguem isso sem

////

O corpo de carne e sangue feminino.

A carne e o sangue da fêmea genitais femininos.

////

O macho percebe isso por meio de

////

Fotos.

Computação gráfica.

Eles representam

Uma mulher.

Sua figura é sexualmente atraente.

////

Uma mulher sente o seguinte sobre isso.

////

Minha carne e meu sangue não são desejados.

Eu não estou sendo respeitado.

Minha sexualidade foi desvalorizada.

////

As fêmeas são gravemente feridas em seu orgulho por isso.

As fêmeas denunciam o seguinte

Eles perseguem o seguinte.

Eles fazem essas coisas de forma frenética.

////

fotos e desenhos animados.

Ele descreve uma mulher que é

fêmeas sexualmente atraentes.

Tais machos fazem dela um objeto de
interesse sexual.

////

=====

As fêmeas prosperam e procuram melhorar o seguinte.

////

Valor Sexual.

Profundidade sexual.

Dificuldade sexual para capturar.

////

As fêmeas realizam proliferantemente o seguinte

Apelo à castidade.

(1)

As mulheres fingem deliberadamente não se interessar por sexo.

(2)

As mulheres criticam o seguinte.

O comportamento sexual dos homens.

(3)

As fêmeas montam o seguinte.

As fêmeas sexualmente indulgentes.

(4)

Eles interferem com a presença de

////

Uma mulher.
Ela tem o seguinte.
Um corpo sexualmente atraente.
////

(5)
Uma mulher procura aumentar seu valor.
Ela degrada os outros a fim de fazê-lo.
As fêmeas o fazem de uma forma covarde.
Elas não pensam nada sobre isso.

Elas geralmente são muito ativas em
Apelo à castidade.
Quando tal mulher é estuprada, ela pensa o seguinte.
////

Meu valor sexual.
Minha incapacidade de explorá-lo sexualmente.
Minha reputação por ele.
Eles desceram a pique.
Tornei-me sexualmente promíscua.
A maneira como as pessoas ao meu redor me olhavam.
Ficou mais difícil.
Tornou-se excessivamente sexualizado.
No meu ventre, o seguinte permanece.
O homem que me estuprou.
O esperma dele.
Eu terei as seguintes possibilidades
Para ficar grávida de
O homem que me estuprou.
Uma criança.
Eu serei infeliz com o macho que me estuprou.
////

Os homens não gostam fundamentalmente do seguinte
Ser forçado a criar os filhos de outra pessoa unilateralmente.
E assim
As fêmeas são tímidas, tímidas do seguinte.
As fêmeas não querem fazer o seguinte.
Ela tenta esconder o seguinte.
////

Ser estuprado.
Deixar os outros saberem que ela foi estuprada.
////
As mulheres têm dificuldade em denunciar o estupro à polícia.

=====

Eles não querem que aconteça o seguinte
O gene masculino inferior deve ser permitido para sobreviver na sociedade.
As fêmeas evitarão a todo custo os seguintes (2) atos com (1)
(1) Homens subordinados. Machos vulneráveis.
(2) Sexo. Amor. Casamento.
As fêmeas não alimentam os humanos fracos.
Uma fêmea alimenta, mesmo que ela mesma esteja em um estado de

////

Ela tem uma alta renda.
Ela tem poder financeiro.

////

Os machos devem chamar a atenção das fêmeas. A realização disto.
Para isso, os machos precisam fazer o seguinte
Atraem desesperadamente as mulheres com o seguinte

////

Atratividade da aparência.
Competência.
Vantagem competitiva.
Estar nos escalões superiores da sociedade.
Ter o potencial para
De agora em diante, para estar no topo da sociedade.

////

Namoro. Sexo. Casamento. Atividades para eles.
As fêmeas se concentram no macho superior naquelas.

Uma fêmea realiza o seguinte (2) em resposta a (1)
(1) homens. Ele consegue o seguinte (1-2) para (1-1)
(1-1) sua própria autopreservação. Sua realização. Seu potencial.
(1-2) A puxada para cima. Esse alcance é grande.
(2) Até o momento. Ter relações sexuais. Casar.
As mulheres continuam a esperar pelo seguinte.

////

Que um homem assim viria até mim e me encontraria.
Que ele deveria gostar de mim.
Que ele deveria me pedir em casamento.

////

=====

Uma declaração que é aceitável para as fêmeas. Os homens precisam fazer isso, frequentemente.
Afirmações de aceitação humana. As fêmeas não precisam fazer isso tanto.
Os machos se aproximarão das fêmeas sem isso.

=====

Os homens tentam alcançar o seguinte
(1)
Ter um relacionamento com uma mulher que seja
Eles são de curta duração.
É um relacionamento casual.

(2)
Para o seguinte (2-1), faça o seguinte (2-2).
(2-1) Um número não especificado de fêmeas.
(2-2) Ativamente ganham.

A fêmea deve tentar alcançar o seguinte.

////

Para poder ter o seguinte com um homem

Produzir crianças no futuro.

Uma relação de longo prazo que antecipa isto.

////

Uma mulher deve escrutinar

////

A pessoa com quem eles estão fazendo sexo.

As suas exigências.

////

Ela restringe sua busca por parceiros e é muito seletiva sobre com quem ela fará sexo.

Uma mulher só fará (2) abaixo para (1)

(1)

Masculino.

(1-1)

Ele já conheceu o seguinte

Suas próprias restrições para os homens em geral.

(1-2)

Ele encontra o seguinte.

Um pequeno número de boas propriedades.

(2)

Dar permissão para sexo.

====

Em (1) abaixo, a fêmea executa o seguinte (4) em resposta a (2) abaixo, com uma atitude de (3) abaixo

(1) Sexo.

(2) Sexo masculino.

(3)

Uma mulher faz isso com as seguintes perspectivas

////

Uma perspectiva superior.

Uma perspectiva unilateral.

Um olhar severo.

////

(4) Serão examinados os seguintes aspectos.

////

Preliminares sobre mim.

Sexo comigo.

A sua execução.

O meio dela.

Ser bom em

Ser um técnico em

Dando-me prazer sexual.

////

Suponha que uma mulher pense que um homem é mau nisso.

Então a fêmea finge ser uma avaliadora.

Uma avaliação por ela. É unilateral.

Ela é rápida a criticar.

Ela rejeita os machos não qualificados pelas seguintes razões

Discrepâncias de personalidade.

Os homens devem ser altamente qualificados em

////

Técnica durante o sexo.

Preliminares.

Durante o sexo.

////

Caso contrário, os homens terão dificuldade

////

Chegar ao casamento com uma mulher.

Para sustentar esse casamento.

////

A fêmea, durante (1) o seguinte (2), para fins de (3)

(1) Durante o sexo.

(2) Durante sua própria autopreservação. Sua realização.

(3) Não assumir nada do seguinte (3-1).

(3-1)

O ato do sexo. A responsabilidade por ele.

Ela fez o acima exposto (3-1) por sua própria iniciativa.

Ela faz (3-1) acima com (3-2) abaixo.

Ela faz o seguinte (3-3) para (3-1) acima.

(3-2) O macho o fez, unilateralmente.

(3-3) Para (3-1) acima, ela empurra o acima (3-1) sobre o macho.

Suponha que a fêmea estava (2) abaixo para (1) abaixo.

(1) carícias por um macho. (2) inserção genital masculina.

(2) A fêmea está experimentando um forte prazer sexual.

(3) A fêmea realiza (3) abaixo, mesmo que

(3) Em resposta ao (3-1) abaixo, o seguinte (3-2).

(3-1) Macho. Parceiro sexual.

(3-2) Em resposta ao (3-2) abaixo, o seguinte para um macho.

////

Não atue mais (1) acima contra mim!

////

A fêmea faz (3) acima, freqüentemente.

A fêmea faz (3) acima, repetidamente.

(3-1) acima, em resposta a (3-2) acima, a sério, pára (1) acima.

Isto faz com que a fêmea fique muito infeliz.

(3-1) acima exige (5) abaixo, para (4) abaixo.

(4) para satisfazer as verdadeiras intenções da fêmea. Ao fazer isso, para satisfazer a fêmea.

(5) Fazer (5-1) abaixo.

(5-1)

Continuar a ignorar (3) acima.

Faça (1) acima pela duração de (5-2) abaixo.

(5-2)

O alcance do clímax sexual por uma mulher. Até que seja alcançado.

=====

Prostituição. Coito assistido.

Nesses casos, deve ocorrer o seguinte

(1) por (1) abaixo, para (2) abaixo, para (3) abaixo, e para (3) abaixo.

(1) Uma fêmea.

(2) Um macho.

(3) A compensação para (3-1) abaixo. O pagamento do mesmo. Exemplo. O entretenimento.

(3-1) A conduta sexual em relação a uma mulher.

Pode ser visto como

A tributação dos homens pelas mulheres. A imposição de um "imposto sobre sexo".

Na sociedade humana, o seguinte (1) cai mais fortemente em (3) abaixo do que em (2) abaixo.

(1) A posição de um contribuinte.

(2) Uma pessoa em posição de ser tributada.

(3) Um governante social. Forças sociais.

O seguinte (1-1) aplica-se mais fortemente a (3-1) abaixo do que a (2-1) abaixo, como entre homens e mulheres.

(1-1) Fêmeas. As que estão em posição de aceitar um imposto sobre sexo.

(2-1) Homens. Uma pessoa em posição de receber um imposto sobre sexo.

(3-1) Governante. Uma pessoa poderosa. Superior.

(4) Por casamento, um macho provê uma fêmea.

O acima (4) tem os seguintes aspectos (4-1)

(4-1) O pagamento de um imposto sobre sexo, por homens, a uma determinada mulher.

Sua continuação em perpetuidade.

Sua continuação unilateral.

Como entre homens e mulheres, (1-2) abaixo cai mais fortemente em (3-2) abaixo do que em (2-2) abaixo.

(1-2) Fêmeas. Uma pessoa em posição de permitir o sexo.

(2-2) Macho. Uma pessoa em posição de ter permissão para ter sexo.

(3-2) Uma pessoa dominante. Um ser humano forte. Superior.

O seguinte (1) é para (2) e (3) abaixo.

(1) Contraceptivos de emergência.

(2) Espermatozoides masculinos. Eles são encontrados no

(2-1) Na vagina.

(2-2) No útero.

(3) Aniquilação em cada caso.

Isto também é realizado em (4) abaixo.

(4) A fêmea está fazendo sexo, tanto quanto ela quer.

Ao fazer isso, a fêmea consegue o seguinte (5).

(5-1)

Garantir que sejam evitados os seguintes aspectos

Gravidez não planejada.

(5-2)

Prevenir o seguinte

Os danos ao corpo de uma mulher devido ao aborto. A possibilidade disso.

(5-3)

Para conseguir o seguinte.

Não reduzir em nada

A sexualidade de uma mulher.

O acima (1) é (6) abaixo.

(6) A pílula mágica.

Muitas feministas feministas atacam veementemente (1) acima.

Isto porque (1) acima é (8) abaixo para (7) abaixo.

(7) A fraqueza das fêmeas. Continuando a insistir nisso.

(8) Um grande obstáculo.

Acima (1). Sua existência condensa o seguinte (9).

(9) Os machos podem fazer sexo com as fêmeas tanto quanto elas quiserem.

(9) Acima (9) não é diversão para as fêmeas.

As fêmeas querem que o seguinte (10) seja feito com os machos:

(10)

A oportunidade de ter sexo com as mulheres.

Suas limitações. Sua persistência.

====

Os homens tentam deixar o seguinte

A própria descendência genética de um macho.

Para conseguir isso, os machos devem

////

Um homem toma emprestado o seguinte de uma mulher

O útero.

A fêmea o ocupa.

O macho então pede à fêmea para ter um filho.

////

A relação entre as fêmeas e os machos é a seguinte

////

(1) Fêmeas.

Proprietário de um apartamento alugado.

(2) Um homem.

O inquilino.

////

////

(1) Uma mulher.

A proprietária do seguinte.

Uma empresa que possui uma unidade de produção.

(2) Masculino.

Um empregado que não pode ser proprietário.

////

Trapaça masculina.

É idêntico ao seguinte

A fuga noturna de um inquilino que não paga aluguel.

A trapaça feminina.

É o mesmo que

(1) abaixo, em oposição a (2) abaixo, e (3) abaixo, em oposição a (4) abaixo.

(1) um locador.

(2) Outro locador.

(3) Um arrendador ocupado. O quarto.

(3-1) A sala está sob contrato.

(3-2) O aluguel do quarto já foi pago.

(4) Para alugar o quarto sem permissão. Seu objeto.

O caso de uma mulher é mais intenso do que o caso de um homem.

Equipamento para produzir descendência.

Sua posse.

Nesse aspecto, pode-se dizer que o seguinte é verdadeiro

(1)

As fêmeas são o equivalente a

Capitalistas.

Proprietários de propriedades.

(2)

Os homens alugarão o equipamento.

Os homens têm permissão para fazer uso dele.

Os machos são os meros tomadores de empréstimo.

O acima é uma representação do que se segue.

Entre homens e mulheres, existem os seguintes.

Uma relação hierárquica.

(1) As fêmeas são superiores aos machos.

(2) Os machos são os subordinados.

Isto é um sinal do seguinte.

(1) abaixo, em comparação com (2) abaixo, em (3) abaixo, e (4) abaixo.

(1) Fêmeas.

(2) Masculino.

(3) Produção de filhotes.

(4) Superior.

=====

Os homens não compreendem os seguintes fatos.

A fêmea está grávida de qual criança do sexo masculino?

Que filhos humanos você vai ter? Essa escolha.

Depende da vontade da fêmea, inteiramente.

Este é o grande poder das fêmeas.

Os machos querem ter o seguinte.

A garantia do seguinte.

do nascimento de seus próprios filhos.

Os machos, se quiserem fazê-lo, devem insistir em
A existência de uma membrana virgem.

Tecnologia de diagnóstico genético.
Seu desenvolvimento e disseminação.
Os homens podem utilizá-la.
Os machos podem então
Identifiquem por si mesmos que
O parceiro sexual.
Os filhos que a fêmea irá suportar.
Se eles são seus próprios filhos?

O status dos machos melhorou assim.

====

Uma mulher pode conseguir o seguinte (1) no seguinte (2), sob o seguinte (3)

(1) Atingir o clímax sexual.

(2) Durante o sexo.

(3)

Que não há limite para o número de vezes que isso pode ser feito.

Deve ser infinito.

Pode ser alcançado tantas vezes quantas forem necessárias.

Para os homens, o acima (1) é (4) abaixo.

(4)

Que há um limite para o número de vezes que isso pode ser feito.

Que é um número finito de vezes.

Que é um número finito de ejaculações e que está terminado.

O próximo (5) se torna o próximo (7) para o próximo (6).

(5)

O forte impulso sexual de uma mulher.

Que uma mulher não está facilmente satisfeita com o sexo.

(6)

Masculino. Parceiros sexuais.

(7)

Inferno.

Ou seja, nos seguintes aspectos

vigor masculino. Sua fraqueza.

Tais machos são tratados pelas outras fêmeas da seguinte forma.

////

Para satisfazer uma mulher, sexualmente.

Homens que não podem fazer isso.

Homens inúteis.

////

Aos machos é negado o seguinte.
A sua própria masculinidade.
Os homens a sentem.
Os machos estão desapontados.

(3) Diferenças sexuais em (1) abaixo em relação a (2) abaixo.
(1) Durante o sexo.
(2) Atingir o clímax sexual. O número de vezes que isso é possível.

(4) acima é (5) abaixo.
(5) evidência de (5) abaixo.

(6) abaixo é (8) abaixo em (7) abaixo.
(6) Fêmeas.
(7) Sexo.
(8)

Deve ter uma vantagem sobre os homens.
Permanecer nas seguintes posições em relação aos machos
Dominante.

Para os homens, o seguinte (9) é muito preocupante

(9)
(10) abaixo é (13) abaixo em (12) abaixo.
Portanto, o seguinte (11) está (14) abaixo para (10) abaixo.
Entretanto, que o seguinte (10) é (15) para o seguinte (11).
Portanto, o seguinte (11) é o seguinte (16) em oposição a (10)
Portanto, os seguintes (10) devem ser os seguintes (17) a (11).
(10) Uma mulher. Um parceiro matrimonial. Uma parceira sexual.
(11) Um homem. Um parceiro matrimonial. Uma parceira sexual.
(12) Idade.
(13) Aproximando-se da meia-idade.
(14-1) Em decadência no seguinte. Atração sexual por parceiros sexuais. O grau em que é sentido.
(14-2) Crescendo entediado com o sexo repetido.
(15) Aumento do desejo sexual.
(16) Incapacidade de fazer o seguinte. Ter relações sexuais, adequadamente.
(17) Tornar-se sexualmente insatisfeito.

(Publicado pela primeira vez em maio de 2020)

Ensaio. Fêmeas, sexo e poder.

Vantagem da linha germinal nas fêmeas

Reprodutivamente, existem as seguintes diferenças sexuais
A fêmea é a portadora do ovo.
O macho é o portador do esperma.

Os ovos são poucos e valiosos.
Os espermatozoides são numerosos e grosseiros.

O ovo é menos valioso que o esperma.

Seu valor é maior.
É mais caro.
É mais exaltado.

////

Substitua isto pela relação entre um homem e uma mulher.
É

Feminino.
Portadora de ovos.
Macho.
O portador de esperma.

A fêmea é menos reprodutiva que o macho.
É de maior valor.
É mais caro.
É mais nobre.

As fêmeas são superiores neste aspecto.
As fêmeas são mais fortes.

=====

Em outras palavras

O amor.
Casamento.

As fêmeas são capazes de
Estreitar unilateralmente um parceiro potencial.

////

Uma mulher tem o seguinte.
Autoridade para contratar ou escolher.
As fêmeas estão em condições de fazê-lo.

////

Os homens estão em condições de
Candidatos.
O número de candidatos é muito grande em comparação com o número de pessoas empregadas.
As mulheres estão em uma posição mais forte do que os homens.

////

As mulheres são proprietárias do seguinte.
O poder de limitar os candidatos masculinos a
O macho é dominante.
O macho é competente.

Autoridade para permitir relacionamentos somente com tais machos.
As fêmeas estão em uma posição mais forte do que os machos.

====

Uma mulher tem o seguinte
Permitir ou não o sexo.
O poder de decidir.
O poder de autorizá-lo.
As fêmeas estão numa posição mais forte que os machos.

////

Uma mulher é proprietária do seguinte.
Uma proposta de casamento de um homem.
O direito de decidir sobre ela.
O poder de concedê-lo.
As fêmeas estão em uma posição mais forte do que os machos.

====

As mulheres têm estas várias vantagens.
As fêmeas as utilizam para alcançar os seguintes objetivos
Ampliar os direitos das mulheres.
Isto é desejável para as fêmeas.

(Publicado pela primeira vez em maio de 2020)

Vantagens Genitais Femininas

A vagina possui e ocupa o seguinte
instalações do organismo.
É essencial para a realização de
Produção de descendência genética.

////

A fêmea ocupa e possui o útero.
O útero é um
Instalações de fertilização.
Instalações para a gravidez.
As instalações para o crescimento de um feto.

////

Neste caso, a relação entre o feminino e o masculino é a seguinte.

(1) Instalações.
(1-1) Feminino.
Proprietária.
Capitalista.

(1-2) Masculino.
Seus arrendatários.

(2) Imóveis de aluguel.
(2-1) Feminino.
Proprietário.

(2-2) Masculino.
Lojas.

(3) Grande sistema de propriedade da terra.
(3-1) Feminino.
Proprietários.

(3-2) Masculino.
Camponeses.

As fêmeas têm um status muito mais elevado do que os machos.

////

As mulheres têm estas várias vantagens.
Elas as utilizam para
Ampliar os direitos das mulheres.
Isto é desejável para as fêmeas.

(Publicado pela primeira vez em maio de 2020)

O exercício da atração sexual por parte das mulheres. A escravidão psicológica de um homem para uma mulher.

Suponha que uma fêmea mostra a um macho o seguinte.
Então, o macho não seria capaz de resistir sexualmente.

- (1) Um belo rosto, olhos e ouvidos.
- (2) Uma linda voz.
- (3) Uma pele limpa, suave, macia, quente e nua, que se sinta quente.
- (4) Cabelos longos, suaves e macios.
- (5) Um peito bem formado e em boa forma.
- (6) Cintura fina e estreita.
- (7) Nádegas grandes e salientes, com belas curvas.
- (8) Coxas carnudas.
- (9) Pernas finas e belas.

Os machos são atraídos pelas fêmeas.
É uma coisa psicológica.
É unilateral.

Os machos, psicologicamente, tornam-se menos.
Os machos são manipulados pelas fêmeas para fazer o que as fêmeas querem que elas façam.
Os machos se tornam escravos das fêmeas.

Suponha que uma fêmea assuma a seguinte postura
Esta é a seguinte postura.
Ela provoca sexualmente o homem.
Então, o macho não será capaz de resistir sexualmente.

- (1) Pernas com M-spreading.
- (2) Postura de leopardo.

O macho é atraído pela fêmea.
É psicológico.
É unilateral.

Os machos são psicologicamente atraídos pelas fêmeas.
Os machos são manipulados pelas fêmeas para fazer o que as fêmeas querem que elas façam.
Os machos são escravizados pelas fêmeas.

As fêmeas devem usar ativamente este poder contra os machos.

(Publicado pela primeira vez em maio de 2020)

O domínio de uma mulher durante o sexo

O clímax sexual.
Atingindo-o.
Uma mulher pode vivenciá-lo quantas vezes quiser, ad infinitum.

A ejaculação masculina.
O número de vezes que isso é possível.
É limitado.

O clímax sexual.
A possibilidade de alcançá-lo.
A possibilidade dessa experiência.
Os homens, nesse aspecto, são finitos.

Nesse aspecto, as relações sexuais são fundamentalmente dominadas por mulheres.

====

As fêmeas podem
Um macho de quem ela gosta.
O esperma deles.
Apertando-o ao extremo.

====

Iniciação do sexo.
Digamos que um homem é sexualmente intimidado.
O macho ejacula.
A fêmea assume a seguinte postura a cada vez
Ela provoca sexualmente o homem.
Ela repete deliberadamente a seguinte declaração.

////

Eu quero mais de seu esperma na minha vagina! Por favor!

////

Ao fazer isso, as fêmeas logo trarão aos machos o
limitações sexuais.

As fêmeas fazem os machos se sentirem sexualmente deflacionados.

Uma fêmea chama um macho de

////

Você é um humano inútil!

Você não é um adúltero?

Você é impotente! Você não pode!

Você deve ser capaz de se sustentar mais, sexualmente!

Você deveria se esforçar mais!

////

As mulheres, ao fazer isso, conseguem o seguinte
fazer os machos se curvarem diante deles.

Para as fêmeas, o seguinte também é possível

Uma mulher chama deliberadamente os homens, da seguinte maneira.

////

Você é um ejaculador prematuro! Você não pode!

////

=====

Durante o sexo, um homem deve

Permitir que a fêmea experimente o seguinte

A realização do seguinte.

Uma variedade de prazeres sexuais.

As fêmeas fazem com que os machos façam o seguinte de forma unilateral

Dar-lhe prazer sexual continuamente.

As mulheres apreciam os resultados.

Isto é duro para os homens.

Proporcionar prazer sexual.

A relação entre um macho e uma fêmea é a seguinte.

O macho está a serviço da fêmea.

O macho está subordinado à fêmea.

Ele é unilateral.

=====

Suponha que uma mulher pensasse o seguinte.

Eu quero dominar os homens.

A arte do sexo nos machos.

A fêmea a chama deliberadamente, em referência a.

////

Suas habilidades sexuais.

É fundamentalmente sub-par!

Você deve satisfazer sua mulher, sexualmente, ainda mais!

Você precisa aprimorar essa habilidade!

Você precisa ser mais diligente!

////

=====

As fêmeas assumem o controle de
O direito de tomar decisões sexuais.
A mulher é a autoridade.

O consentimento dela.
Suponha que este nunca foi o caso.
Então, um homem não pode ter relações sexuais com uma mulher.

A conduta do sexo.
As regras.
É o que ela quer que seja.
Ela decide isso de forma arbitrária e egoísta.
As fêmeas as impõem unilateralmente aos machos.

=====

Um exemplo típico disto é o seguinte.
Uma mulher impõe unilateralmente o seguinte sobre um homem.

////

Durante o sexo.
O clímax sexual.
O alcance do mesmo.
O momento em que se chega a ele.
A sincronização entre eles.

////

No sexo, tanto homens como mulheres atingem o clímax sexual.

Os homens pensam da seguinte forma.

////

Tanto os homens quanto as mulheres devem atingir seu clímax em momentos diferentes durante o sexo, como lhes aprez.

O momento oportuno.
A necessidade de combiná-lo com o macho e a fêmea.
Não há necessidade disso.

////

As fêmeas são muito particulares sobre
O momento da ejaculação de um macho.
Atingir seu próprio clímax sexual exatamente na mesma hora.

As fêmeas geralmente se preocupam com
sincronizar suas ações com as de seu parceiro.
Ao fazer isso, eles conseguem o seguinte
Um senso de unicidade mútua com o parceiro.

////

Isto também se reflete no sexo.

O momento da ejaculação de um homem.
Suponha que seja mais cedo do que a mulher espera.
A fêmea amaldiçoa o macho da seguinte forma.

////

Você é um ejaculador rápido!
Você não me serve de nada, humano!

////

Suponha que seja mais lento do que a fêmea espera.

A fêmea amaldiçoa o macho, como se segue.

////

Você é um ejaculador atrasado!
Seu funcionamento sexual está em questão.
Você e eu não somos compatíveis um com o outro.
Você é um humano mau!

////

Estes são ambos, para os homens, menos
danos psicológicos dolorosos.

As mulheres tiram proveito disso.

As fêmeas se pronunciam deliberada e arbitrariamente sobre os machos da seguinte forma.

////

Você é um ejaculador rápido!

////

Você é um ejaculador atrasado!

////

Você me satisfaz sexualmente!
Você vai ter que trabalhar muito mais radicalmente para isso!

////

As mulheres podem conseguir o seguinte ao fazer isso

Ponha os machos de joelhos.

E as fêmeas podem conseguir o seguinte
desvalorizar estes homens, sexualmente.

É unilateralmente para os homens.

=====

As fêmeas fazem o seguinte para os machos

////

Compatibilidade em termos de sexo.
Ou seja, tomar uma decisão unilateral.

////

Se despedir ou não um parceiro.
Tomar uma decisão unilateral para fazê-lo.

////

As fêmeas são para os machos o que elas são para
como um chefe.

Os homens pensam em si mesmos como

////

Eu quero ter um relacionamento com uma mulher.

////

Para isso, os homens não têm outra escolha senão obedecer as fêmeas.

Esta é a natureza do sexo entre um macho e uma fêmea.
Quando uma fêmea quer exercer o poder sobre um macho.
As fêmeas devem tirar proveito disso.

====

Uma mulher lembra a um homem que
É conveniente para as fêmeas.

(1)

Resultados sexuais.
Sua avaliação e diagnóstico.
Sua autoridade.

////

O controle do sexo.
A autoridade para fazer isso.

////

Que essas coisas estão do lado da mulher.

(2)

Se um homem é incapaz de satisfazer sexualmente uma mulher.
O macho é incompetente.
O macho não deve ter
Valor humano.

Isto é verdade, mesmo que o macho

////

A aparência do macho é superior.
O macho é rico.

////

(3)

Um homem.
Seu valor como macho.
É a mulher quem decide isso.

(4)

As fêmeas são para os machos o que elas são para
chefe no sexo.

Isto é válido para a realização de
Um relacionamento vivo.
Relacionamentos conjugais.
A continuação das mesmas.

As fêmeas assumem a liderança sobre os machos nos itens acima.

////

No entanto, isto tem os seguintes problemas
Suponha que uma mulher vá longe demais.

Então, os homens ficarão desapontados.
Ele fica assustado.
Ele foge.

(Publicado pela primeira vez em maio de 2020)

A força do desejo sexual de uma mulher. A força do desejo sexual humano como ser vivo. Sua autorização social. Ela é necessária.

Fêmeas do grupo Chaste Appeal.
Elas reprimem com força o seguinte
O apelo sexual do corpo feminino.

Eles venceram os seguintes.

////

Feminino.
Seu estilo. É excepcional.
Exemplo. Rainha da Raça.

////

As garotas atingem o seguinte.

////

Fêmeas.
Ela ama
O sexo.

////

As garotas atingem o seguinte.

////

Contraceptivos de emergência.
Sua presença.

Ela mata as seguintes entidades.
Espermatozóides.
Existe dentro da genitália feminina.

Sua função é eficaz quando

Depois do sexo.

Após o estupro.

////

As garotas atingem o seguinte.

////

Fêmeas que afirmam o seguinte.
Contraceptivos de emergência.
É eficaz para conseguir o seguinte
fêmeas para melhorar seu controle social.

////

Eles esbofeteiam as seguintes expressões, que são

////

Moe Pictures.
Moe anime.

Mamas grandes.
Coxas plump.
////

Fêmeas do grupo Chaste Appeal.
Elas reprimem com força o seguinte
comentários sexuais.

Eles o tratam como o conteúdo de
Assédio Sexual.
Pode ser qualquer coisa.

Eles tratam o seguinte como assédio sexual.
Eles o esbofeteiam.
////

Questões sexuais, feitas para o seguinte.
Máquinas femininas de bilhetes de inteligência artificial.
A empresa ferroviária a apresentou.
////

Fêmeas com um apelo casto.
Elas também são normalmente muito ativas sexualmente.
Isto é evidente quando consideramos
O organismo deles. Como ele funciona.

A partir de agora, vamos fazer o seguinte

As próprias fêmeas devem ser autorizadas a
////
O desejo sexual feminino.
Sua força.
Sua profundidade.
////

A sexualidade feminina. É muito forte.
Esse fato.
Vamos defender e promover agressivamente a sexualidade feminina.

As fêmeas superam os machos nos seguintes
O número de clímaxes sexuais.

As fêmeas são capazes de
Ter um número infinito de clímaxes sexuais.

As fêmeas são verdadeiramente um poço sem fundo em termos de
A intensidade do desejo sexual.

As fêmeas, por natureza, amam o sexo.
Portanto, o seguinte deve ser corrigido.
////
O apelo arbitrário à castidade por parte das mulheres.
O viés que isso traz.
////

Fazer com que as fêmeas autorizem o seguinte
Os seguintes fatos.
O desejo sexual das mulheres. É tão forte.

Vamos conseguir o seguinte.

////

O amor ao sexo.
A sua aprovação social.
Seu grau.
Sua igualdade sexual.

////

O ser humano é uma espécie de seres vivos.
O ser humano é uma espécie de animal.
Tanto os machos quanto as fêmeas adoram sexo.

Machos e fêmeas humanos têm um impulso sexual muito forte.
Isto é essencial para que aconteça o seguinte
Que machos e fêmeas, como seres vivos, produzem descendência genética.

As pessoas deveriam dar a conhecer este fato ao público.

As seguintes características ou qualidades dos seres humanos

////

É um ser vivo.
Tem uma necessidade intrínseca de sexo.

////

As pessoas deveriam estar mais atentas a eles.

Fêmeas com apelo casto.

Elas também têm dentro de si um organismo biológico que é coberto pelo desejo sexual.

O corpo de uma mulher.
A criação do seu organismo.
Isso é o que é.

O prazer sexual do clitóris de uma fêmea.
É intercambiável com o pênis masculino.
Ou é area-denso.
É mais intenso que o macho.

Os seguintes prazeres sexuais também são muito fortes nas fêmeas

////

Vólvulo vaginal.
Mamilos.

////

Digamos que a vagina de uma mulher é preenchida por um órgão masculino.
Então a fêmea ficaria muito satisfeita, mentalmente.

As fêmeas, por natureza, apelam para o sexo.

Tradicionalmente, o seguinte (1) é freqüentemente reivindicado para (2) abaixo.

(1)

Danos Sexuais.

Abuso sexual.

(2-1)

Eles são feitos unilateralmente por homens e contra as mulheres.

(2-2)

Os homens têm um forte impulso sexual.

As fêmeas têm um baixo desejo sexual.

No entanto, a seguinte contra-evidência pode ser considerada para isto.

Exemplo.

Um humano casado, de meia-idade.

Sua esposa.

Ela perdeu completamente o seguinte.

Atração sexual.

////

Ela é de meia-idade.

Ela é uma tia.

////

Ela é, excessivamente forte no que se segue.

desejo sexual.

Um homem está se tornando cada vez menos capaz de suas próprias proezas sexuais.

No entanto, um homem é obrigado a Seus serviços sexuais para sua esposa.

Um homem é forçado a fazer isto, noite após noite.

Sua própria energia.

Já está com pouca energia.

Ele é continuamente sugado a seco por sua esposa.

Estes machos recebem o seguinte de suas esposas.

////

Danos Sexuais.

Abuso Sexual.

////

Isto se deve aos seguintes fatores

O apetite sexual das fêmeas.

Um homem tem seus filhos mantidos como reféns por sua esposa.

Suponha que um homem divorcie-se de sua esposa.

Ele é privado do seguinte

Uma grande quantia de dinheiro.

Ele ficará financeiramente arruinado.

Portanto, ele não pode sequer se divorciar.

O seguinte deve ser reconhecido

////

O alto nível de desejo sexual nas mulheres.

Isto resultou no seguinte em homens

Desvantagem social.

Sofrendo-a.

////

(Publicado pela primeira vez em maio de 2020)

A supremacia da "genitália feminina crua" detida pelas fêmeas.

As fêmeas dão importância intrínseca ao seguinte

A presença de genitálias femininas.

É

////

O sexo. Reprodução.

Instalações máximas de produção para eles.

////

=====

Órgãos genitais femininos crus.

Proporciona tanto aos homens quanto às mulheres

Máximo prazer sexual.

As fêmeas se alimentam dele.

=====

(1) abaixo, contra (2) abaixo, usando (3) abaixo, e (4) abaixo.

(1) Fêmeas.

(2) Machos. É atraente para as fêmeas.

(3) Órgãos genitais femininos crus.

(4) Sexualmente, isca. Pesca sexual.

Os genitais femininos são enormemente eficazes para isso.

As fêmeas estão em grande parte preocupadas com

As qualidades acima mencionadas dos genitais femininos crus.

=====

Eles tiram o máximo proveito do seguinte.

////

Eles são donos dos genitais femininos crus.

Estão assim em uma posição capitalista.

////

Permissão para uso de genitália feminina crua.

As fêmeas a utilizam para dominar unilateralmente os machos.

Os machos são colocados na posição de

Emprestador de órgãos genitais femininos.

As fêmeas operam sob as seguintes condições

A supremacia da "genitália feminina crua".

=====

As mulheres excluem unilateralmente os homens pouco atraentes de suas relações.

Elas consideram o seguinte.

////

Eles não cabem, abaixo.

Nosso processo de verificação.

Não permitiremos que eles usem

Nossos genitais femininos crus.

////

====

Homens que são pouco atraentes.

Eles não utilizam os seguintes itens

Órgãos genitais femininos crus.

Elas estão muito satisfeitas sexualmente, à sua própria maneira.

Elas se beneficiam com o seguinte.

////

Um substituto para os genitais femininos crus.

Seu desenvolvimento.

////

Eles tratam os seguintes aspectos como indesejáveis

Órgãos genitais femininos crus.

Eles não usam vaginas brutas.

Elas conseguem o seguinte

Relações sexuais hipotéticas.

====

As mulheres são ofendidas por isso.

As fêmeas batem nesses machos.

Elas batem nos seguintes seres.

////

Bonecos do amor para os homens.

Moe Fêmeas.

////

As fêmeas batem os seguintes machos.

////

Ele declarou o seguinte

Casamento com uma mulher virtual.

Por exemplo, Hatsune Miku.

////

====

As fêmeas bateram as seguintes.

////

Um ventre artificial.

Seu desenvolvimento.

É destinado a

Fêmeas que tiveram uma histerectomia.

////

Órgãos genitais femininos crus.
Uma fêmea que perdeu essa função.

Ela é tratada pelas fêmeas em geral como inferior, tendo perdido sua feminilidade.

Ela é golpeada por uma mulher média, de cima para baixo.

=====

Suponha que o seguinte seja alcançado, suponha o seguinte (1) torna-se o seguinte (3) para o seguinte (2).

(1) Fêmeas.

(2) genitais femininos crus. As fêmeas as possuem, elas mesmas.

(3) Os machos inserem nela seus genitais masculinos.

As fêmeas sentiriam então o seguinte.

////

Nossos genitais femininos crus.

É necessário.

É útil.

////

As fêmeas mergulham no seguinte.

////

Nossos genitais femininos crus.

Sua presença.

Sua utilidade.

////

As fêmeas se sentem muito realizadas.

As fêmeas estão satisfeitas com suas vidas.

=====

Isto é o mesmo que abaixo.

////

Imóveis para aluguel.

Proprietários que o possuem.

////

Suponha que o seguinte seja alcançado, suponha o seguinte (1) torna-se (3) para o seguinte (2)

(1) O locador.

(2) Sua propriedade.

(3) O lojista a aluga.

O locador teria então o seguinte

Um senso de utilidade sobre sua própria propriedade.

O locador está satisfeito com seu humor.

=====

A genitália feminina crua das fêmeas.
É da mesma natureza que
Propriedade de aluguel de imóveis do locador.

=====

O locador se sente só se
////
Imóveis para aluguel.
Ele é o proprietário do imóvel.
Que ele permaneça vago.
Que continuará vago.
////

=====

As mulheres são solitárias se
////
Nossos genitais femininos crus.
Que ela permaneça inutilizada.
////
Nossos genitais femininos crus.
A demanda e a necessidade dela.
A serem negados.
////
As fêmeas estão desapontadas e vazias.

(Publicado pela primeira vez em maio de 2020)

O poder e a autoridade sexual que as mulheres têm.

A mulher está exercendo o seguinte.
////
Poder sexual.
Autoridade Sexual.
////
Eles são muito grandes.
São dos dois tipos seguintes.

(1)
A primeira é a autoridade para

=====

Os homens são convidados a participar do seguinte conteúdo
A atração sexual em uma mulher.

O macho quer ter sexo com uma fêmea.
Os machos vêm para as fêmeas em rápida sucessão.

A fêmea seleciona o seguinte da lista
O macho com quem ela quer ter sexo.
Ela permite que ele faça sexo com ela.

=====

As fêmeas permitem o sexo.
As fêmeas consideram o seguinte.

////

Eu gosto deste macho.
Estou disposto a ter sexo com este macho.

////

Eu não gosto deste macho.
Portanto, não quero ter relações sexuais com ele.

////

=====

As fêmeas desempenham os seguintes papéis
Sua própria vagina.
O porteiro.

Uma mulher só abre o portão se ela
Ela faz sexo com
O macho com quem ela gosta de ter sexo.

Ela fecha o portão para
Um macho de quem ela não gosta.

=====

Quando um homem violenta à força uma mulher.
É algo parecido com isto

Se o macho é uma preferência para a fêmea.
Não há nada de errado com isso para a fêmea.
Ela o permite.

A fêmea não gosta do macho.
A fêmea fala alto.

////

Fui estuprada!

////

A mulher trata o homem como um criminoso.
A fêmea apresenta uma queixa.

=====

O molestamento é um desses tipos de coisas.
Não há problema em molestar?
A mulher tem a última palavra a dizer sobre este assunto.

Se o molestamento for feito contra a vontade da fêmea.
Segue-se que

A mulher considera o seguinte.

////

Fui violado do seguinte
Minha autoridade para licenciar molestadores.
///
A mulher trata o homem como um criminoso.
A fêmea processará.

=====

Na prostituição, um homem paga uma mulher por seus serviços.
Caso contrário, os machos não seriam levados a sério pelas fêmeas.

Isto se deve ao fato de que a fêmea tem o seguinte
A autoridade para licenciar sexo.

O dinheiro.
Na prostituição, o homem paga a mulher por isso.

É
Subornos para os porteiros.

Neste aspecto, as fêmeas são superiores aos machos.
As fêmeas estão no poder sobre os machos.

(2)
A segunda é a autoridade para

=====

Os homens são convidados a participar do seguinte conteúdo
A atração sexual em uma mulher.

O macho se propõe a uma fêmea em sucessão.
Uma fêmea seleciona os seguintes parceiros
Eu quero compartilhar meus genes com ele.
A fêmea aprova o casamento.

=====

Uma mulher não se propõe a seu humano.
As fêmeas fazem os machos se proporem a eles.
Ela tenta fazer com que ele o faça de propósito.

Uma fêmea deve estar ciente do seguinte.
///
Eu tenho os seguintes poderes.

(1) Aceitação da proposta.
A autoridade para fazer isso.

(2) O sexo oposto a ser casado.
Sua decisão final.
Sua autoridade de licenciamento.
///

As fêmeas tentam exercer essa autoridade.
Neste aspecto, as fêmeas são superiores aos machos.

As fêmeas estão no poder para os machos.

====

O problema é que
As fêmeas ficam mais velhas.
As fêmeas perdem sua sexualidade.
As fêmeas então se tornam muito vulneráveis em
Estes dois poderes e autoridades.
O poder de exercê-los.

As mulheres fariam bem em
Exercer estes poderes e autoridades dentro de
////
Fêmeas, enquanto são jovens.

Durante esse tempo, as fêmeas têm uma abundância de
Atração Sexual.

////

(Publicado pela primeira vez em maio de 2017)

Posse por fêmeas de informações confidenciais sobre a gravidez.

Fertilização.
Gravidez.
Sob as circunstâncias em que ocorrem.
As fêmeas têm o monopólio da posse dos dois tipos de informações a seguir.

(1)
A verdade sobre o seguinte.
Se ela mesma está grávida ou não no momento.

(2)
A verdade sobre o seguinte.
Quem é o verdadeiro homem da gravidez?

Ambas as informações acima são confidenciais para a mulher.
Somente a fêmea em questão pode conhecer esta informação.
Para monopolizar tais informações como informações confidenciais.
É um privilégio sexual para as mulheres.
Os fatos acima mostram claramente a superioridade das fêmeas em relação ao mundo exterior.

As informações acima (1).
Conhecê-la de fora do corpo da fêmea.
Isto não é possível em absoluto, exceto nos seguintes casos.
A segunda metade da gravidez de uma mulher.
O abdômen de uma fêmea se projeta.
O abdômen da fêmea está inchado, e isto se torna aparente do lado de fora.
Informações que só podem ser reveladas ao mundo exterior por isto.

O fato de que a fêmea já está grávida.
Mesmo nesse caso, a informação ainda não é conhecida pelo mundo exterior.
São as seguintes informações.
As informações em (2) acima.
A verdade sobre o seguinte.
Quem é realmente o outro homem na gravidez?

As informações em (1) acima.
Para saber isto de fora do corpo da mulher.
Isto não é possível de forma alguma nos seguintes casos.
O início da gravidez de uma fêmea.

Para conhecer os dois tipos de informação acima.
É completamente impossível que um macho o faça sem

Autoridade sexual sobre o seguinte.
A mulher tem o monopólio sobre ela.
Os dois tipos de informação acima.
Se informar os homens sobre ela ou não?
A autoridade para determiná-la unilateralmente.

As fêmeas são capazes de realizar as seguintes ações.
Vantagem, conforme descrito acima.
Para tirar proveito dela.
Ou seja, o seguinte conteúdo.
Pedir esmola aos machos.
Uma fêmea pode realizar este ato livre e livremente.
Isto é muito ameaçador para os machos.
É impossível para os machos impedir que isto aconteça.
Os machos só podem fazer o seguinte.
Acredite no que as fêmeas dizem sobre as informações acima.

É a autoridade sexual para as fêmeas.
Os fatos acima mostram claramente a superioridade das fêmeas em relação ao mundo exterior.

No caso acima.
Os homens devem tomar as seguintes medidas.
Isto finalmente se tornou possível nos últimos anos.
De quem é a criança a ser nascida?
Um diagnóstico genético da criança deve ser feito junto com a fêmea.
Entretanto, para fazer isso, é necessário fazer o seguinte com antecedência.
O consentimento da outra fêmea para o procedimento.

O diagnóstico genético acima.
A execução.
A autoridade para finalmente permitir isso.
A fêmea tem o monopólio sobre ele.
É a autoridade sexual da fêmea.

Ela se baseia nos seguintes fundamentos.
A criança por nascer.
Sua entidade física.
O monopólio da mulher como uma entidade confidencial dentro de seu próprio corpo.
É a autoridade sexual da fêmea.

Os fatos acima manifestam a superioridade das fêmeas em relação ao mundo exterior.

(Publicado pela primeira vez em março de 2021).

O abandono do sexo por parte dos homens. A existência de uma fêmea real. O poder das fêmeas sobre o sexo.

Os machos abandonam algumas fêmeas por sexo.
Eles perseguem essas fêmeas das seguintes maneiras

////

Autocentrado, prazer sexual.

A experiência disso.

Somente sua realização.

////

Para um homem, uma mulher que é o objeto de sua atenção.
É o seguinte.

(1)

A pessoa de quem ele gosta.

////

Um parceiro que é adúltero.

Alguém que é mais de duas vezes.

////

Alguém que é indiferente a ele.

Um amor duradouro e não correspondido.

Um parceiro com quem é confirmado.

////

Um relacionamento dedicado com ele.

Alguém que nunca poderá ser isso.

Um parceiro que está destinado a fazer isso.

(2)

Sua atração externa.

A pessoa que se aproxima dele para isso.

////

Exemplo.

Dinheiro.

Status.

Título.

////

Sua vida interior.

Alguém que é indiferente a isso.

Alguém que nunca vai gostar.

(3)

Aparência e caráter.

Isso é um parceiro feio.
Alguém de quem ele realmente não gosta, sexualmente.
No entanto, é provável que eles tenham relações sexuais com alguém.
Uma pessoa com quem há alguma chance de ter tal relacionamento.
O prazer de inserir o pênis masculino na vagina feminina.
Alguém com quem ele gostaria de experimentar isso.

(4)
Qualquer pessoa a quem ele pudesse ir para uma visita.
Um parceiro temporário.
Se ele não faz sexo há muito tempo.
Ele quer experimentar a vagina pelo menos uma vez de qualquer maneira.

Exemplo.
Alguém que ele estupra.
Uma mulher de conforto militar.

(5)
Qualquer pessoa a quem ele pudesse ir para uma visita.
Um parceiro temporário.
Por exemplo, a guerra.
Ele está em perigo iminente de morte.
Ele não tem tempo a perder.
Ele quer preservar sua descendência genética de qualquer maneira.
(Exemplo. Um homem é um soldado do exército.

Exemplo.
Alguém que ele estupra.

Na prática, é difícil para um macho fazer estas coisas para
Uma mulher que é seu verdadeiro amor.

Um homem é sério sobre
Eu gostaria de co-criar com ela uma descendência genética.
Um macho não tem escolha a não ser fazer o seguinte com ela.
////
Ele está de bom humor para ela.
Ele se aproxima dela de uma maneira educada.
////

Os homens não têm outra escolha senão ficar (2) abaixo, ao contrário de (1) abaixo.
(1) a fêmea que é seu verdadeiro amor.
(2) Ser bom no sexo.

É provável que um macho seja o seguinte em uma relação com seu verdadeiro amor.
Um macho a serve de forma unilateral.

Desta forma, os machos acabam cedendo às fêmeas em essência.
É pelas seguintes razões.
As fêmeas ocupam a autoridade para
////
(1)
A proposta de casamento de um homem.
A autoridade para aceitá-la.

(2)

A descendência genética de um macho.
Se deve ou não deixá-la em conjunto com a sua.
O poder de decidir.
////

Os homens não têm esses poderes.

As fêmeas devem usar esta vantagem para
Empoderamento das fêmeas.

(Publicado pela primeira vez em maio de 2020)

Psicologia das mulheres quando são estupradas

(1)
Sua própria pedra-chave.
A queda dela.
A negação disso.

Seus próprios segredos para esconder.
A revelação dela.
A vergonha disso.

////////////////////
Meu corpo.
Os seguintes lugares nele.

////
É o mais privado.
É a mais delicada.
É o mais importante.
////

Tive-o tocado, adulterado, penetrado por outros.
O ato foi feito a mim, do nada, por sua própria vontade.
Estou muito envergonhado.

(2)
Emoções de estar no poder.
Emoções de superioridade.
Emoções de raiva.

////////////////////
Os machos quebraram o seguinte por conta própria
autoridade de licenciamento para sexo.
É ocupada por fêmeas.
Esse ato é muito perturbador para as fêmeas.
O que os homens pensam que estão fazendo?
Uma fêmea tem o poder de

////
O poder de tomar decisões sobre sexo.
O poder sobre o sexo.
////

Se um homem quer ter relações sexuais com uma mulher, ele deve pedir a permissão dela antes de ter relações sexuais com ela.

////

Um homem deve pedir permissão a uma mulher antes de ter relações sexuais com ela, apropriadamente!

Os machos não vão contra a vontade de uma fêmea à vontade!

Um macho deve aprender a se identificar!

////

(3)

Gravidez indesejada.

A possibilidade disso.

A frustração com ela.

////////////////

Eu poderia me encontrar na seguinte situação

Um homem que eu não gosto.

Essa criança.

Eu ficaria grávida de má vontade com ela.

O que eu faria se isso acontecesse?

Estou me metendo em tantos problemas.

Eu não quero engravidar assim.

Um filho de um homem que eu odeio.

Eu não quero tê-lo, não quero dar à luz.

(4)

Prazer Sexual.

////////////////

Genitais masculinos.

Entrou na minha genitália feminina.

Aconteceu de forma tão inesperada, tão repentina, tão forçada.

Fiquei comovido com as seguintes partes de mim mesmo.

////

Minhas mamas.

Meu clitóris.

Minha vagina.

Meus mamilos.

////

Eu tenho fortes sensações em cada um deles.

Essas sensações são tão novas.

Eu me sinto tão bem.

Estou fazendo muito suco de amor.

As seguintes coisas me excitam muito, muito.

////

O sexo deve ser repentino e enérgico.

Tais situações sexuais.

////

Para mim, o sexo é ótimo.

(5)

Sua própria atração sexual.

Essa presença.

A confirmação disso.
Uma sensação de segurança ou satisfação com ela.

Uma sensação de superioridade ou montagem psicológica sobre as seguintes fêmeas.
Ela não é escolhida por um macho para ser um objeto sexual, em primeiro lugar.

//////////

Eu estava ciente do seguinte.

////

Ser escolhido por homens.
Ser fodido por machos, sendo um alvo.
E eu me tornei um.

////

Portanto, pude confirmar o seguinte
O conteúdo do meu corpo

////

Atração sexual.
Atração sexual.
Valor sexual.

////

Consegui ver, mais uma vez, o poder do meu corpo em ação.
Fiquei aliviado.
Fiquei satisfeito com meu orgulho feminino.

O corpo e o rosto de uma mulher.

////

Se for muito feio.
Se é muito, é muito.
Não é bom.

////

////

Se for antigo.
Isso é um não-não.

////

Quando uma mulher não é sexualmente atraente.
Os machos não são atraídos pelas fêmeas.
Ou, digamos que um macho quer ter relações sexuais com uma fêmea.
Então ele seria fraco demais para ter uma ereção.

Comparado a mim.
Eu tenho a vantagem distinta em termos de atração sexual.
Sinto-me lisonjeado.

(6)

Auto-valorização.
Que foi danificado.
Que foi danificado.

//////////

Fui fodido por um homem sem minha permissão.
Fui então unilateralmente fodido por um macho.
Por causa disso, eu baixei significativamente meu

minha auto-avaliação sobre o valor do seguinte.

(6-1) Minhas próprias dificuldades com a exploração sexual.
Meu próprio valor sexual que isso me traz.

(6-2) O fato de eu ser devidamente escolhido pelo sexo oposto como cônjuge.
O valor de tal escolha que está sendo feita.

(6-3) O valor de ser valorizado pela outra pessoa como um ser humano.
Eu mereço ser tratado como um ser humano.

Fiquei muito desapontado com meu orgulho.
Estou muito desapontado.
Estou tão louco.
A idéia de um ser humano estuprador.
O pensamento do outro humano.

////

Sua própria sexualidade.
Desde que seja cumprida, é boa para ele.
Ele não se importa com o que me acontece, desde que se cumpra.

////

A maneira como ele pensa.

////

É egoísta.
É muito egocêntrico.

////

Fiquei muito desapontado com o seguinte
O humano.

////

O nível de humanidade.
O nível baixo disso nele.

////

Eu não gosto do seguinte.

////

Ser largado por um homem.

////

Homens, eu sou mais importante para vocês!
Homens, pensem mais nos meus sentimentos!
Homens, vocês têm que me tratar como um ser humano!

(7)

Inferioridade em termos de força muscular para os homens.
Uma consciência disto.

Medo ou raiva sobre o que acontece a seguir.
O bloqueio unilateral do seguinte por um macho
O movimento de seu próprio corpo.
A liberdade.

////////////////////

Os homens são mais fortes do que eu sou

////

Força muscular.
Força dos braços.
////

Fui subjugado por estes machos.
E eu fui roubado de
////
Meu próprio corpo.
Seus movimentos.
Sua liberdade.
////

Eu tenho tanto medo de
////
Tenho medo de ser forçado a fazer algo.
Ser forçado a fazer alguma coisa.
Ser forçado a fazer alguma coisa.
Isso por si só.
////

Eu tenho muito medo de
////
Um perigo para mim.
////

Homens, não aceitem o seguinte de mim sem permissão!
Meus próprios movimentos.
Minhas próprias decisões.
A liberdade deles.

Os homens não devem governar impunemente o seguinte!
Meus próprios movimentos.
Minhas próprias decisões.

Homens, não façam nada do que se segue!
Aterrorizar a mim mesmo, de forma egoísta e unilateral.

(Publicado pela primeira vez em maio de 2020)

Psicologia das mulheres quando são molestadas

(1)
Humilhação.

////////////////////
Estou tão envergonhada com o seguinte.

(1-1)
Minha própria pedra-chave.
A queda dela.
A rejeição da mesma.

Meu próprio segredo para esconder.
A revelação dele.
A vergonha disso.

//////////

Meu corpo.
Os seguintes lugares nele.
///
É o mais privado.
É a mais delicada.
É o mais importante.
///

Eu tinha sido tocado, adulterado e quebrado por outros.
O ato foi feito a mim, do nada, por sua própria vontade.
Estou muito envergonhado.

(1-2)
Humilhação.
O ato que a acompanha.
A revelação unilateral dela.
A rejeição da mesma.

//////////

Eu estava excitado sexualmente.
///
Eu estava um naufrágio.
Eu me tornei uma figura sexual.
Deixei sair um suspiro.
///

Fui visto e ouvido por todos à minha volta.
Isso ocorreu nas seguintes circunstâncias
///
Aspecto Público.
Condições Públicas.
///

Eu quero escondê-los a todo custo.

(2)
Emoções de estar no poder.
Emoções de superioridade.
Emoções de insatisfação.

//////////

Os machos tentaram quebrar o seguinte por conta própria
autoridade de licenciamento para sexo e preliminares.
É ocupada pela mulher.

O ato é muito perturbador para as fêmeas.
O que os homens pensam que estão fazendo?
As fêmeas têm o poder de fazer.
///
Poder de decisão sobre o sexo.
Poder no sexo.

////

O corpo de uma mulher.
Se um macho quer brincar com ele.

////

Os homens devem pedir a permissão de uma mulher antes, apropriadamente!
Os machos não vão contra a vontade de uma fêmea à vontade!
Um macho deve aprender a se identificar!

////

Bem, eu estou disposto a dar-lhe um amplo atractivo se

////

Minha vagina.
Minhas mamas.

////

////

Se o macho só toca neles.
Quando um macho deixa de fazer qualquer outra coisa.

////

(3)

Prazer Sexual.

////////////////////

Fui tocado por outros, por

////

Meu clitóris.
Minha vagina.
Meus mamilos.

////

Sinto uma forte sensação de prazer em relação a cada um deles.
Esses sentimentos são tão novos.
Sinto um pontapé sexual.
Eu me sinto muito bem.
Eu deixo sair muito suco de amor.

Fico excitado involuntariamente na frente das pessoas.
Faço o seguinte óbvio para todos à minha volta.

////

Meus próprios contorcionamentos.
Meus próprios estertores.

////

////

Situações tão embaraçosas.
Minha própria consciência disso.
Em e de si mesmo.

////

Fico muito excitado, sexualmente, com isso.
Sinto-me tão bem com isso.
Não posso deixar de dar muito suco de amor a esse respeito.

Para mim, os preliminares são os melhores.
Para mim, o sexo é ótimo.

(4)

Sua própria atração sexual.
Essa presença.
A confirmação disso.
Uma sensação de segurança ou satisfação com ela.

Uma sensação de superioridade ou montagem psicológica sobre as seguintes fêmeas.
Ela não é escolhida pelos homens para ser objeto de molestamento em primeiro lugar.

//////////

Eu estava ciente do seguinte.

////

Escolhidos por homens.
Para ser molestado por machos, o alvo.
Tornar-se o alvo.

////

Pude ver, através disso, o seguinte
Meu corpo tem o seguinte conteúdo.

////

Atração Sexual.
Atração Sexual.
Valor Sexual.

////

Consegui mais uma vez ver o poder deste poder em ação.
Fiquei aliviado.
Fiquei satisfeito com o aspecto de orgulho da feminilidade.

O corpo e o rosto de uma mulher.

////

Quando é muito feio.
Se for demais, se for demais.
Isso é um não-não-não.

////

////

Se for antigo.
Isso é um não-não.

////

Quando uma mulher não é sexualmente atraente.
Os machos não são atraídos pelas fêmeas.
Ou, suponha que um macho tente ter relações sexuais com uma fêmea.
Ele seria fraco demais para ter uma ereção.

Comparado a mim.
Eu tenho a vantagem distinta em termos de atração sexual.
Sinto-me lisonjeado.

(5)

Auto-valorização.
Que foi danificado.

Que foi danificado.

//////////

Fui molestado por um homem.
Foi feito a mim de uma maneira unilateral.
Fui gozado e provocado por machos.

Fui muito degradado por

////

Meu próprio valor como ser humano.
Minha auto-avaliação do mesmo.

////

Homens, não me tratem como a próxima coisa, sem permissão!
Uma ferramenta de nível inferior a ele mesmo.
Homens, me tratem apropriadamente, como um ser humano!
Homens, mais respeito pela minha existência!

(Publicado pela primeira vez em maio de 2020)

Equalização de machos e fêmeas em termos de poder, poder e estupro.

Equalização de machos e fêmeas, nos seguintes aspectos.

////

Poder.
Potência.

////

Para conseguir isso, é necessário que
Um homem deve ser capaz de estuprar uma mulher.

Se ele não puder estuprá-la.
Os seguintes inconvenientes surgem para o macho.

(1)
Um macho desaparece o seguinte
A possibilidade de poder ter sexo por sua própria vontade.

Se um homem quer ter relações sexuais com uma mulher.
O macho tem as seguintes necessidades.

////

Licenciamento das fêmeas.
Obtendo-o na íntegra.

////

Isto resulta no seguinte.
A tirania das fêmeas.

(2)
Os homens desaparecem o seguinte.
Sua própria descendência genética.
A possibilidade de deixá-la à sua própria vontade.

////

Quando um macho procura produzir sua própria descendência genética.
Um macho será obrigado a fazê-lo.

////

Licenciamento das fêmeas.
Obtendo-o na íntegra.

////

Isto resulta no seguinte.
A tirania das fêmeas.

A capacidade dos homens de estuprar as fêmeas.
Os machos precisam alcançar o seguinte, a fim de
superioridade sobre as fêmeas nos seguintes casos.

////

Força.
Força marcial.

////

Isso impede que os homens
A tirania das fêmeas.

Os homens humanos do sexo masculino querem evitar
A inferioridade unilateral dos machos em relação às fêmeas.

A equalização dos sexos humanos.
Em sua realização, as seguintes relações são indesejáveis.

////

Uma formiga rainha gigante e uma formiga macho minúscula.
Uma relação em que a fêmea domina unilateralmente o macho.

////

Isso não é desejável para os homens.

(Publicado pela primeira vez em maio de 2020)

Gravidez indesejada devido ao estupro e à diferença de sexo entre homens e mulheres

(1)

O estupro de um homem por uma mulher.
Nesse caso, a fêmea conceberá o seguinte.

////

O macho que ela quer estar consigo mesma.
Essa criança.

////

Portanto, não é visto como um problema tão grande.

(2)

O estupro de uma mulher por um homem.
É considerado ruim pelas seguintes razões

É considerado um problema.

Nesse caso, a fêmea engravida, porque

////

Um homem que ela não quer namorar.
Essa criança.
////

Uma mulher fica grávida de má vontade.

Uma fêmea não consegue discernir de sua aparência o seguinte
Qual criança do sexo masculino a mulher conceberá?
Isto leva a gravidezes indesejadas também para os homens.
Os seguintes perigos existem para os machos.

////

Estar nas seguintes situações.
Criando os seguintes como seus próprios filhos.
Ser obrigado a fazer isso.

//

Outro humano.
Ele é o principal perpetrador do estupro.
A criança.

//

////

A este respeito, é necessário o seguinte
Uma maneira segura de cancelar uma gravidez.
Seu estabelecimento.

(Publicado pela primeira vez em outubro de 2019)

Descendência genética como um produto. A instituição do casamento entre um homem e uma mulher.

A descendência genética de ambos os sexos.
É o lado da genitália feminina que se torna o produto final.
É um objeto físico.
Torna-se um inventário do lado feminino.

A manutenção desse inventário.
Será um fardo para o lado feminino como está.

Portanto, as fêmeas tentam conseguir o seguinte.
O custo disto deve ser arcado pelos homens.

Como resultado, as fêmeas conseguiram o seguinte sistema

////

A instituição do casamento.

////

Isso garantiria que
Os homens também suportam o custo.

Para machos e fêmeas, seus próprios descendentes genéticos carregam os seguintes encargos.

(1)

Os homens e as mulheres levam muito tempo para criar sua própria descendência genética.

(2)

Homens e mulheres precisam alcançar o seguinte

////

A capacidade de sua própria descendência genética de se adaptar ao seu ambiente.

Para este fim, para (2-1) abaixo, será realizado o seguinte (2-2)

(2-1) Sua própria descendência genética.

(2-2)

//

Para ajudá-los a adquirir o seguinte

Habilidades necessárias.

//

Para disciplinar o seguinte.

Os comportamentos necessários.

//

////

Portanto, homens e mulheres são um incômodo para lidar com isso.

(3)

Os homens e as mulheres devem continuar a

(3-2) para (3-1) abaixo.

(3-1) sua própria descendência genética.

(3-2) fornecer-lhes alimentos.

Isso é uma carga econômica para machos e fêmeas.

(Publicado pela primeira vez em maio de 2020)

O poder de atração sexual que as mulheres possuem. Sua arte cultural de expressão. Lindo conteúdo feminino. As fêmeas Moe.

A casta corporal feminina.

A beleza do corpo feminino.

Atraí os machos de forma inata e sexual. Sua atração sexual é tremenda.

Suponha que as fêmeas sejam as melhores em (1). Então, elas estarão no topo em (2).

(1) A atração sexual do corpo feminino.

(2) As relações entre as mulheres, tais como hierarquia e superioridade e inferioridade.

Pode ser chamado de

A Casta Corporal Feminina.

A "casta do corpo feminino". É, em aparência, o seguinte

(1) Rosto.

(2) Corpo.

(3) Voz.

As fêmeas são de duas formas

- (1) Fêmeas de casta de corpo feminino alto.
- (2) Fêmeas de casta de corpo feminino baixo.

A elite da "casta de corpos femininos".

- (1) "Rosto. Corpo. Atriz de vídeo adulto. Fêmeas de prostituta. Popularidade nelas.
- (2) "Voz. Atriz de Voz Feminina.
- (3) "Rosto. Corpo. A voz. Um ser perfeito em todos eles. Um ídolo feminino.

Muitas fêmeas reais ao vivo são as seguintes.

"A sexualidade do próprio corpo feminino. Uma fêmea cujo corpo é inferior ou defeituoso a ele.

Tais fêmeas têm uma baixa "casta de corpo feminino".

Tais fêmeas são uma vergonha em termos de sua atratividade sexual.

O elemento que essas fêmeas podem vencer. É apenas a genitália feminina.

Algumas fêmeas atacam o seguinte conteúdo

- (1) Comportamento Sexual.
- (2) Expressão Sexual.

Tais fêmeas são freqüentemente as próximas

Uma subordinada da "casta de corpos femininos".

As raízes de tal comportamento agressivo são as seguintes.

Ciúmes. Arrastamento.

São emoções negativas. São complexos de inferioridade.

Eles estão, ostensivamente, escondidos.

Eles são dirigidos contra o próximo.

O escalão superior na "casta do corpo feminino".

Seu propósito é a realização do seguinte

"A 'casta corporal feminina' entre as fêmeas. Uma nova realização da igualdade do mal e lado a lado sobre ela.

Uma fêmea de baixa "casta de corpos femininos". Ela é a próxima.

- (A) O rosto dela é feio.
- (B) Ela está acima do peso. Ela é muito magra.
- (C) Ela é idosa.
- (D) Sua aparência física é pobre.
- (E) A voz dela é pobre.
- (F) Sua resposta sexual é pobre.

O alto nível de atração sexual do corpo feminino. Os elementos que melhoram a casta do corpo feminino. Eles consistem no seguinte.

(1) Aparência do corpo feminino.

(1-1) Visual.

(A) Rosto. Cabelo.

(B) Corpo.

(1-2) Auditiva.

(A) Voz.

(1-3) Tátil.

(A) Textura.

(1-4) Essas expressões. Expressões de emoções de alegria, raiva, tristeza e tristeza.

Um cruzamento das anteriores.

(2) O movimento do corpo feminino. Deve haver atração sexual nele.

As pessoas experimentarão isso, no próximo.

É um vídeo. É o seguinte conteúdo.

(A) Vídeo para adultos.

(B) Animação para adultos.

Essa atração sexual é evidente nos seguintes casos

(2-1) Uma mulher assume uma "postura de corpo sexual". Ela consiste no seguinte.

(A) M de abertura das pernas em forma de "M". Grande abertura das pernas.

(B) Postura de leopardo. Ancas. Ancas. Esses empurrões.

(2-2) Uma fêmea tem uma "resposta sexual". Ela consiste no seguinte.

(2-2-1) Aspectos gerais.

(A) As fêmeas são mais propensas a se sentirem sexuais.

(B) As fêmeas são propensas a agonia sexual.

(2-2-2) Partes do corpo.

(A) Cabeça.

(A-1) A fêmea solta um suspiro.

(A-2) As fêmeas contorcem seus rostos, com prazer sexual.

(B) Ancas.

(B-1) A fêmea solta seus quadris, voluntariamente.

(B-2) A fêmea agita seus quadris.

(C) O peito.

(C-1) A fêmea agita seus seios.

(C-2) A fêmea ergue seus mamilos.

(D) Genitais femininos.

(D-1) A fêmea tem uma ereção do clitóris.

(D-2) As fêmeas derramam seu suco amoroso.

(Conteúdo não visto. A fêmea aperta sua vagina).

(2-2-3) O clímax sexual.

(A) Aspectos temporais.

(A-1) Uma fêmea chega rapidamente a um clímax sexual.

(A-2) As fêmeas freqüentemente atingem um clímax sexual.

(B) Resposta específica.

(B-1) A fêmea jorra seu suco amoroso.

(B-2) As fêmeas urinam.

(B-3) As fêmeas têm câibras.

(B-4) As fêmeas desmaiam.

(Conteúdo não visto. A fêmea aperta sua vagina, repetidamente).

O seguinte (1) tem um maior (3) do que o seguinte (2).

(1) Moe Fêmeas.

(2) Uma fêmea feia na carne.

(3-1) O grau de expressão da "atração sexual do corpo da fêmea".

(3-2) O grau de reprodução do "corpo ideal da fêmea".

As "fêmeas moe" têm uma "casta de corpo feminino" muito alta.

Alta "casta de corpos femininos". A altura da atratividade sexual. A manutenção delas.

É um importante trampolim para as fêmeas

A vida de um investidor vitalício. A realização ou manutenção disso.

A atratividade sexual de uma mulher vem de duas maneiras

(1) A atração sexual dos genitais femininos. É difícil dizer de fora.

(2) A atração sexual do corpo feminino. É, de fora, fácil de entender.

Acima (2). Atração sexual superior do corpo feminino. A altura da "casta do corpo feminino". Pode atrair os homens, imediatamente e sexualmente.

A "casta de corpo feminino" elevada. Isso não é uma vantagem no casamento, em alguns casos.

É um caso de

(1) O caráter da mulher é perverso.

(2) A vida das fêmeas é perversa.

(3) As habilidades de vida das fêmeas são baixas.

(3-1) A habilidade física.

(3-2) Habilidade intelectual.

(4) A atração sexual de uma fêmea é muito alta. Tais fêmeas são sexualmente atraídas por outros machos, mesmo após o casamento. Tais fêmeas são mais propensas a serem infiéis.

Tais fêmeas são evitadas pelos machos. Ela é tratada como tal, mesmo que tenha uma alta "casta de corpos femininos".

Atração Sexual do Corpo Feminino. Ela é muito diminuída por

A idade da mulher está aumentando.

O corpo feminino tem uma curta vida útil na atração sexual.

A altura da "casta do corpo feminino". Ela diminui rapidamente à medida que as fêmeas envelhecem.

(Publicado pela primeira vez em julho de 2020)

Roupas femininas. Sua atratividade. Sua atratividade sexual.

A saia. Sua atratividade. Atratividade sexual.

A saia. Uma mini-saia. Um vislumbre de calcinha embaixo de uma saia. Não usar calcinha embaixo de uma saia. Para fazer uma saia tremular e agitar. Para subir uma saia. Estes são os seguintes. Estas são as armas que as fêmeas usam para atrair sexualmente os machos para deixá-los cair. Análise fatorial de sua atratividade sexual. Sua atratividade sexual é determinada geneticamente.

A razão fundamental pela qual as fêmeas continuam a usar saias, embora se diga que elas são inconvenientes em termos de movimento e exercício. É o seguinte. A facilidade com que as próprias mulheres, através da adoção e uso de saias, podem atrair sexualmente e possuir homens que são os seguintes.

Os homens que são sexualmente atraentes e são potenciais alvos do cônjuge para a própria mulher.

A facilidade com que as próprias fêmeas podem conseguir isso. A enormidade de seu poder. A grandeza desse poder.

O efeito da saia.

A área da virilha da fêmea, que é uma zona sexual poderosa. A parte superior da parte inferior do corpo, centrada ali. Ali, forma-se um espaço com o seguinte conteúdo. Um espaço secreto com um nível muito alto de atração sexual. O espaço secreto deve ter as seguintes características. Ele deve ser aberto por baixo. O interior do espaço não pode ser visto de cima ou em frente a ele. O pano do impulso que divide o interior e o exterior do espaço deve ser extremamente fino e macio. Portanto, ele pode ser facilmente arrancado por fatores acidentais externos, como

vento soprando. Isto facilita a exposição do interior do espaço secreto.

Uma parte do corpo feminino que é altamente atraente sexualmente. Órgãos genitais femininos. A base das coxas e o interior das coxas. As nádegas. Elas devem estar alinhadas em uma única área do espaço aberto para cima e para baixo, estreitamente fechada. Que elas compartilhem o mesmo espaço. Que haja um equilíbrio entre fechamento e abertura em um único espaço. Aparentemente, de cima e de frente, o espaço é fechado e inacessível por fora.

Entretanto, de baixo, o espaço é realmente aberto e facilmente acessível do exterior a qualquer momento. Qualquer pessoa pode facilmente inserir seus dedos na área espacial a partir de baixo. Qualquer pessoa pode facilmente virar as peças de vestuário que separam as áreas espaciais. O roupão que separa as áreas espaciais deve ser facilmente virado para cima pelo vento. Deve haver um equilíbrio entre a dificuldade e a facilidade de ataque.

Um símbolo de facilidade de acesso. Deve ter o seguinte conteúdo. Um vislumbre de calcinha sob a saia.

Partes femininas do corpo com alta atratividade sexual. Órgãos genitais femininos. A base das coxas e o interior das coxas. As nádegas. A possibilidade de sua exposição. Que elas são, de fato, altamente expostas. Nem sempre estão expostas. A chance de expô-las é geralmente fechada, mas pode se abrir por acaso. Há uma sensação de anseio. Isto pode levar aos seguintes efeitos psicológicos sobre os homens. É a mesma psicologia que ser viciado em jogos de azar. A mesma psicologia que a da abertura de um templo budista secreto em uma data atlante. Para os homens, o valor e o mérito disto é muito alto. O apelo da coincidência e da contingência. Nesse caso, as calcinhas, mesmo quando usadas, são altamente benéficas para os homens. Entretanto, se você não estiver usando calcinha, estará no topo da lista em termos de benefícios e méritos para os machos.

O efeito de uma mini-saia.

O comprimento da saia deve ser muito curto. Isto significa que a carne das coxas está sempre exposta ao mundo exterior. A parte interna das coxas é facilmente exposta pelo movimento das pernas. A fricção da parte interna das coxas pelas duas pernas. Facilmente exposta à visão externa. A peça de vestuário deve ser facilmente virada.

Quando a peça de vestuário é virada para cima, a parte sexualmente atraente do corpo é exposta.

Uma parte sexualmente atrativa do corpo feminino. Órgãos genitais femininos. A base das coxas e o interior das coxas. As nádegas. A possibilidade de expô-las. Que elas são muito, muito altas. O alto grau de expectativa mental que isto dá aos machos é muito alto. É uma arma mortal que as fêmeas usam para atrair sexualmente e possuir os machos.

Uma fêmea com uma mini-saia de pé na frente do palco.

Para espreitar a área das virilhas de baixo da fila da frente dos assentos, olhando para cima. Para poder fazer isso.

Nesse caso, a abertura dos genitais da fêmea pode ser vista diretamente.

O interior das coxas de uma fêmea poderá ser visto diretamente.

O poder de atração sexual para os machos que isto traz consigo. A magnitude disto é tremenda.

(Publicado pela primeira vez em dezembro de 2021.)

Florescimento atlético. Seu encanto. Sua atração sexual.

Florescências atléticas. O fato de que uma mulher as usa. Seu apelo. Sua atração sexual. É o seguinte.

//

A carnalidade da suave elevação das nádegas. A carne das coxas. A forte sensação de continuidade dessas sensações de carne desde a pele até a área de vestuário.

Os genitais femininos não são diretamente visíveis, mas sua posição é óbvia por fora.

Um espaço vazio na área da virilha na base. Sua existência deve ser óbvia do lado de fora. O espaço vazio deve corresponder à abertura dos genitais femininos.

A espessura das coxas. O contato e a fricção das coxas juntas. O movimento de abertura das coxas. Todos estes devem ser claramente visíveis do exterior.

O alto contraste de cor e textura entre a carne e a roupa. O alto contraste entre a carne e a roupa em termos de cor e textura, e a forte sensação de clareza da carne que isso traz.

//

A atratividade sexual de sua aparência e comportamento. É muito alta. É isto que os torna tão atraentes para os homens. Uma arma usada pelas fêmeas para atrair sexualmente e possuir os machos.

(Publicado pela primeira vez em dezembro de 2021.)

Os requisitos para que uma fêmea seja "bela de caráter".

O que é preciso para que uma fêmea seja "bela de caráter".
O que é isso?

As condições prévias são as seguintes.

(1) "Ela tem uma natureza forte, dominada pelas mulheres.

(2) "Ela é uma fêmea em uma sociedade dominada por mulheres.

As fêmeas em uma sociedade dominada por mulheres são, por sua própria natureza, dominadas por mulheres.

As fêmeas em uma sociedade dominada por homens perderam sua feminilidade.

Uma mulher em uma sociedade dominada por homens não pode ser, em primeiro lugar, uma beleza de caráter.

Uma fêmea de caráter bonito. O caráter específico de que ela deve estar equipada. Seu conteúdo.

Segue-se que, de modo geral

O apelo inerente e humano dos "governantes sociais dominados pelas mulheres".

Ela é um "ser poderoso". Ela é uma pessoa socialmente poderosa.

Ela é o próximo assunto.

Respeito social.

Ela é maternal.

Ela tem as seguintes habilidades.

A capacidade de controlar mentalmente uma criança.

Ela tem um forte lado "compassivo" para com ela.

Ela não dá muito de seu lado "mãe rígida".

A fêmea no quadro do moe parece "bela de caráter".

"Uma fêmea de belo caráter. A personagem que ela possui. Uma lista detalhada de seu conteúdo. É o seguinte

(1)

Ela está calma.

Ela tem um coração compassivo.

Ela proporciona conforto.

Ela é tranqüila.

(2)

Ela dá consideração ao assunto.

Ela se encarrega do assunto.

Ela é gentil.

Ela ajuda as pessoas.

Ela se move com dedicação.

Ela se preocupa com o assunto.

(3)

Ela é receptiva.

Ela aceita o assunto.

Ela engole o assunto.

Ela aceita o assunto.

Ela é indulgente.

(4)

Ela é uma pensadora sólida.
Pode ser contada com ela.
Ela é uma grande fonte de apoio emocional.
Ela tem muito coração.
Ela é sincera.

(5)
Ela é brilhante.
Ela é alegre.
Ela é positiva.

(6)
Ela é ativa.
Ela tem o poder de agir.
Ela tem o poder de praticar.

(7)
Ela é inteligente.
Ela é inteligente.
Ela é inteligente.

(8)
Ela tem um excelente senso financeiro.
Ela é boa em
Administração do dinheiro. A gestão e operação de ativos.

Ela dá uma mesada ao sujeito.

(9)
Ela está ciente do seguinte.
Ser socialmente forte.

Ela não faz a próxima coisa.
Ser o perpetrador e fingir ser a vítima.
Ser forte e ainda fingir ser fraca.

Eles são, isto é, o seguinte.
Estar cheio de falsidades.
Ser uma mentirosa.
Ser socialmente desonesto.

Não fazer essas coisas.

(10)
Ela recebe a confiança.
Ela é respeitada.

(Publicada pela primeira vez em julho de 2020)

Lindo conteúdo feminino.

Uma análise das características das garotas bonitas.

As características das garotas bonitas.

Ela consiste no seguinte.

(1)

A beleza das fêmeas em geral.

Atratividade que um macho gostaria de compartilhar e deixar descendência genética com ele.

A fêmea deve ter este conteúdo.

(1-1)

Beleza de caráter.

Beleza de caráter.

Alta atratividade de caráter.

(1-2)

Beleza da aparência.

Beleza do corpo feminino.

Beleza do traje e da maquiagem.

(2)

Beleza, específica para garotas bonitas.

Ela consiste no seguinte.

(2-1)

Inicialidade.

//

Inexperiência.

Novidade.

Natureza inutilizada.

Pureza.

Inocência.

Descruzamento.

Inexperiência na vida.

Virgindade.

Continuidade da primeira experiência na vida.

Continuidade das primeiras reações às experiências de vida.

Frescura em tais reações.

A capacidade de pensar fora da caixa, de ser flexível e inovador.

Entusiasmo, trabalho árduo e espírito único em sua abordagem das coisas.

Alto potencial para o futuro.

Estas características se perdem na vida adulta e nunca mais podem ser recuperadas.

A insubstituibilidade destes traços em sua própria vida.

Eles a levarão à realização de sua própria beleza.

//

(2-2)

A juventude.

//

A juventude.

Saudabilidade.

Vivacidade na liberação de energia.

Não decrépito.

Não se deteriorando com a idade.

No auge da beleza do corpo feminino.
No auge da condição de seu equipamento reprodutivo.
Que estas características se perdem rapidamente com a idade e nunca mais podem ser recuperadas.
A insubstituibilidade destas características em sua própria vida.
Elas a levarão à realização de sua própria beleza.
//

Lindo conteúdo feminino.
É o seguinte conteúdo.

Exemplos.
Ilustrações.
Quadrinhos.
Anime.
Jogos.
Números.
Quadros.
Quadros.
Fotos.

Conteúdo Bishojo.
É classificado da seguinte forma.

(1)
Carne e sangue.
Coisa real.

Exemplo.
Um verdadeiro ídolo feminino jovem.
Ela vem para a sala de concertos.

Exemplo.
Uma fêmea de verdade, de carne e osso, jovem e bela.
Ela faz uma aparição em um vídeo adulto.
Ela é uma prostituta.

(2)
Algo que não é de carne e osso.
Um objeto não-corpóreo.
Cópias ou imitações artificiais de objetos de carne e sangue e seu processamento.
Objetos dos quais eles são feitos.

Eles são classificados de duas maneiras

(2-1)
O tipo que é real.

(2-1-1)
Um objeto fotografado por uma câmera de um sujeito vivo.
Exemplo.
Uma fotografia.
Uma imagem.

(2-1-2)

Uma reprodução audiovisual fiel de um objeto de carne e sangue.

Exemplo.

Pintura.

Imagens ilustrativas.

Imagem.

(2-2)

Tipo deformado.

Um objeto que foi deformado de uma forma audiovisual para um objeto vivo.

Um objeto ao qual foi dado um novo e único sentido estético ao fazer isso.

Exemplo.

Pintura.

Imagens ilustrativas.

Computação gráfica.

Imagens de vídeo.

Lindo conteúdo feminino.

É a existência de

Uma imagem culturalmente criada ideal de uma mulher.

Conteúdo Bishojo.

Suas excelências. Suas vantagens.

É muito bonita, bonita e deslumbrante.

É muito jovem em idade e fresca.

É muito bonita.

Não envelhece.

Tem um padrão muito alto de corpo feminino.

É excepcional em sua atração sexual.

Lindo conteúdo feminino.

Sua atratividade sexual.

Os vários aspectos nos quais elas ocorrem.

Exemplos.

Faces.

O cabelo.

Voz.

Estilo do corpo.

Proporções do corpo.

Movimentos do corpo.

Lindo conteúdo feminino.

Consiste nos seguintes conteúdos.

Várias partes do corpo das fêmeas.

Diversos movimentos do corpo das fêmeas.

Um produto de primeira classe que combina o melhor deles.

Conteúdo bishoujo.

Na geração de tal conteúdo, ao contrário do que ocorre no caso de carne e sangue, é possível perceber o seguinte.

A atratividade sexual das fêmeas.

A introdução de uma divisão social do trabalho em sua expressão.

Neste caso.

Neste caso, é possível perceber os seguintes conteúdos em sua criação.

Uma pessoa encarregada com o mais alto nível e capacidade em cada campo.
Essa pessoa é responsável por esse campo sob a forma de uma divisão social do trabalho.

O resultado.
Em sua geração, eles podem realizar de forma abrangente o seguinte.
A atratividade sexual das mulheres.
A realização do seguinte em seus vários aspectos.
A mais alta qualidade.
O mais alto grau de perfeição.

Lindo conteúdo feminino.
Tanta qualidade e perfeição que adquire.
Uma fêmea individual de carne e sangue.
Ela, na maioria dos casos, não se compara a ela nesse aspecto.

Conteúdo de Bijou.
É um produto de uma sociedade dominada pelas mulheres.
As pessoas dessa sociedade.
Elas, tanto as mulheres quanto os homens, têm uma abundância das seguintes habilidades.
A essência da feminilidade.
Sua expressão.
Eles são bem sucedidos na realização dessa expressão.
Como resultado, suas expressões podem ter os seguintes conteúdos de uma maneira poderosa.
A atratividade sexual feminina.
As pessoas nas sociedades dominadas pelo sexo masculino não têm a capacidade de gerá-la.

Lindo conteúdo feminino.
Telespectadores masculinos de tal conteúdo.
Não há nada de intrinsecamente errado com isso.
Ele satisfaz perfeitamente o seguinte.
A orientação genética e sexual dos homens.

É suficientemente ideal para os homens em termos de atratividade sexual.

Lindo conteúdo feminino.
Sua existência é intrinsecamente desagradável para as fêmeas.
É um concorrente aparentemente forte para as fêmeas.

As fêmeas não são páreo para ela, pois ela está nos seguintes aspectos.
Atratividade sexual.
Superioridade a esse respeito.

A existência de tal pessoa é o seguinte para uma fêmea.
As seguintes ações.
Seu objeto.
Os ciúmes.
A negação.
Apagamento.

Lindo conteúdo feminino.
Suas limitações.
Suas falhas.

(1)

Conteúdo Bishojo.

Não é de carne e sangue.

(1-1)

Lindo conteúdo feminino.

Não é possível ter qualquer um dos seguintes conteúdos.

Um corpo de carne e sangue feminino ou genitais femininos.

Eles têm os seguintes poderes.

Carne e organismos vivos.

Suas reações vívidas.

A capacidade de devolvê-lo a um macho.

A capacidade de fazê-lo acontecer.

A atração sexual.

É o poder inerente do corpo de carne e osso.

(1-2)

Lindo conteúdo feminino.

Não pode deixar descendência genética.

Amantes dela.

Eles são, por necessidade, os seguintes.

Socialmente e sexualmente inaptos.

Para os machos, a existência se limita ao seguinte.

Um corpo de carne e sangue feminino.

Um órgão feminino de carne e osso.

Um substituto temporário para eles.

Um substituto temporário para eles.

Um belo conteúdo feminino.

É inferior nos seguintes (1)99 aspectos às seguintes (2)99 entidades.

(1)

A mais alta classificação existente.

(2)

Uma fêmea em carne e osso.

Se ela atender a todas as seguintes condições.

Ela é jovem.

Ela é linda.

Ela possui o mais alto nível de cruieza.

Ela possui o mais alto nível de cruieza, o que lhe dá uma vantagem sobre seres como (2) abaixo.

Excluindo o seguinte (2).

(1)

Uma mulher comum que não é uma mulher superlativa.

(2)

Um órgão feminino de carne e osso.

A quantidade de atração sexual que tem.

A capacidade de produzir descendência genética.

Uma fêmea que não é uma superlativa.

Uma fêmea comum.

Ela fará tudo que estiver ao seu alcance para apagar as entidades acima.

As fêmeas comuns estão proibidas de cometer os seguintes (3) atos contra as seguintes (4) pessoas.

(3)

Qualquer outro macho em seu próprio ambiente.

Ele é seu cônjuge.

Ele é o namorado dela.

(4)

Lindo conteúdo feminino.

Possuindo-o.

Sua visualização.

Masculino.

Ele quer deixar sua própria descendência genética, com uma fêmea de carne e osso.

Nesse caso.

Ele será permitido pela fêmea somente os seguintes atos.

Para realizar os seguintes atos.

Negar a existência do acima exposto.

É superficial.

É contínuo.

É total.

O comportamento de uma mulher assim.

Está indissolúvelmente ligado ao seguinte.

O que os machos não gostam no seguinte.

Um belo macho com poder econômico.

O conteúdo sobre tal existência.

Os princípios comportamentais comuns a homens e mulheres que correspondem a esses antecedentes.

O princípio comportamental fundamental do ser vivo.

É o seguinte conteúdo.

O ser vivo odeia os seguintes conteúdos.

////

A aquisição de sua própria descendência genética.

A aquisição de membros atraentes do sexo oposto, que é necessária para este fim.

O mesmo sexo é um rival na aquisição de tais opostos.

//

Sua existência.

Sua expressão.

A posse de, ou a visualização de, algo pelo sexo oposto.

////

Lindo conteúdo feminino.

A atratividade sexual de uma mulher.

A condição de sua força.

As condições de sua superioridade.

A autora escreveu as seguintes explicações sobre estes conteúdos.

Uma explicação sobre as fêmeas moe-e.

Uma explicação sobre a casta do corpo feminino.

Generalização destes conteúdos a outros que não pinturas.

É bem possível conseguir isto.

Lindo conteúdo feminino.

Não tem as seguintes capacidades.

Deixar sua própria descendência genética.

Ser rival de outras fêmeas ao deixar sua própria descendência genética.
Tornar-se uma tal existência.
A razão.
Não é possível ter o seguinte conteúdo.
Um corpo de carne e sangue feminino.
Órgãos genitais femininos na carne.

Lindo conteúdo feminino.
Não tem as seguintes habilidades.
Carne e sangue no corpo feminino.
Carne e sangue genitais femininos.
O prazer sexual único que elas possuem.
A capacidade de dá-lo aos homens.
A capacidade de realizá-lo.

O conteúdo de uma linda menina.
Em termos de tais habilidades, deve se tornar o seguinte.
Um verdadeiro rival das fêmeas em carne e osso.

Tal situação nunca, mas nunca irá surgir.

Conteúdo de garota bonita.
É essencialmente inofensivo para as fêmeas de carne e osso a esse respeito.

Uma fêmea em carne e osso.
Ela deve ter a seguinte psicologia em relação à existência acima.
Rivalidade.
Hostilidade.
Ciúmes.
Não há nenhuma necessidade disso.

O fato de que parece ser uma presença formidável para uma fêmea na carne.
É apenas aparente.
Uma fêmea na carne deveria ser mais tolerante a ela.

Uma fêmea na carne deve ser mais tolerante com o seguinte.
A posse do macho.
O prazer dos machos por ela.

(1-1)
Uma fêmea em carne e osso.

Ela é realmente assustadora para si mesma.
É uma pessoa como as seguintes.
Uma fêmea em geral.
Uma outra fêmea em carne e osso.
A pessoa existe normalmente nos seguintes lugares.
Ao lado de si mesma.
Seu próprio ambiente.

(1-2)
Outras fêmeas vivas que o fazem.

(1-3)
O macho preferido para as mulheres acima (1-1).

O resultado.

A fêmea de (1-2) acima é egoisticamente ligada ao macho de (1-3) acima.

A fêmea de (1-2) acima ocupa exclusivamente o macho de (1-3) acima.

As fêmeas de (1-2) acima têm as seguintes habilidades.

Deixar a descendência genética conjunta exclusivamente com o macho do item (1-3) acima.

A fêmea de (1-2) acima deve atrair sexualmente o macho de (1-3) acima.

A fêmea de (1-2) acima utilizará os seguintes seres para este fim.

Seu próprio corpo de carne e sangue feminino.

Sua própria carne e sangue genitais femininos.

A fêmea acima (1-2) tem as seguintes habilidades.

Monopolizar sexualmente o macho dos acima (1-3).

A fêmea de (1-2) acima deve pilhar o macho de (1-3) acima da fêmea de (1-1) acima.

Isto é feito em termos de reprodução.

É feito ao longo da vida.

O resultado.

A fêmea de (1-3) acima perderá, para sempre, a oportunidade de

Ter uma descendência genética conjunta com o macho de (1-3) acima.

A fêmea de (1-2) acima está sujeita às seguintes condições para a fêmea de (1-1) acima.

Seu próprio maior rival na vida.

O macho de (1-3) acima terá uma descendência genética conjunta com a fêmea de (1-2) acima.

Corresponde ao seguinte para a fêmea de (1-1) acima.

Danos fatais em sua própria vida.

Lindo conteúdo feminino.

Nunca, jamais causará o seguinte.

A vida de uma fêmea de carne e osso.

Causando-lhe danos fatais.

É uma existência que

Uma existência segura na vida de uma fêmea de carne e osso.

Um belo conteúdo feminino.

Um modo de vida ou de comportamento humano.

Classificação de seu conteúdo.

(1)

Modo normal.

Um estado em que uma pessoa não é excitada sexualmente.

O estado de condução de uma vida normal.

(2)

Modo sensual.

Excitação sexual.

Sua demonstração.

A sua realização.

O exercício da atração sexual para o sexo oposto, para esse fim.

Tal modo.

(3)

Modo de excitação.

O verdadeiro ato de sexo.

O modo de entrar nele.

Um modo de excitação sexual.

(4)

Modo de êxtase.

O modo de atingir o clímax sexual.

O princípio comportamental fundamental do ser vivo.

Ele consiste no seguinte.

O sexo oposto àquele ser vivo.

Quando esse sexo oposto entra no modo de (3).

O grau em que o sexo oposto se torna sexualmente atraente para aquele ser vivo.

Ele aumenta rapidamente.

Enquanto o sexo oposto está operando no modo de (4).

O grau em que o sexo oposto se torna mais atrativo sexualmente para aquele ser vivo.

O conteúdo de uma garota bonita.

Quando entra no modo de (3).

Para os homens, o grau em que ele se torna sexualmente atraente.

Ele irá disparar.

Conteúdo de garota linda.

Enquanto estiver operando no modo de (4).

Para os homens, o grau em que se torna mais atrativo sexualmente.

(Publicado pela primeira vez em abril de 2021.)

"Moe Fêmeas". Seu significado. Uma especialidade da "sociedade dominada pelas mulheres".

O que é "moe"?

A expressão "moe" é freqüentemente usada em anime e quadrinhos.

Quais são as implicações disso?

Moe é o seguinte (2) no período seguinte (1).

(1) quando a estação tiver voltado para a primavera. Por volta da época em que os organismos entram na fase ativa a partir da hibernação.

(2) brotação de brotos de plantas. Os botões das plantas incham e crescem.

É capturado como a seguinte aparência.

"Blowout". Expansão. Estiramento. Elas são acompanhadas por um sentido de atividade do ser vivo.

É, além disso, desviado para

"Animais". Humanos.

(1) Eles estão no cio com a pessoa que amam.

(2) Têm como objetivo a atividade reprodutiva.

(3) Eles esticam, eretos, genitais. (Pênis masculino. Mamilos e clitóris femininos.

(4) São temperamentais, exuberantes, excitadas e inchadas.

Em ambos os casos, há, na raiz, o seguinte

Um senso de atividade e dinamismo no ser vivo.

Ele traz as seguintes ações e sensações aos organismos, incluindo os humanos.

(1) Está ligado à atividade reprodutiva.

(2) Ela brota e se expande.

Pode ser compartilhado pela expressão "moe".

(Publicado pela primeira vez em maio de 2008)

Fêmeas em Moe Pictures. Características como arte.

(desde os anos 90)

Não.	parte	Antes de Moe Pictures (1980s)	Moe Pictures (desde os anos 90)
(1)	pestanas	É longo. É muito.	Não é nada. É substituído por uma protrusão terminal. Isso é legal.
(2)	olho	Ela é horizontal.	É uma vertical. É um círculo regular ou um círculo quadrado.
		É desenhado como um círculo pequeno. É próximo ao tamanho do olho de um organismo vivo.	É exagerado em um "círculo grande" ou "elipse".
		O tamanho dos olhos é pequeno.	O tamanho dos olhos é grande.
		A cor dos olhos é monocromática. Ou seja, não há nenhuma tonalidade de cor.	A cor dos olhos transita em múltiplas cores. Tem matizes de cor.
		Não há reflexo de luz nos olhos.	Há um reflexo ou reflexo de luz nos olhos.
		Não há brilho em seus olhos.	Há um brilho em seus olhos.
(3)	nariz	É grande, desde a frente. É longo. Ela expressa a ponte do nariz.	É uma projeção muito pequena, de frente. Ela mal exhibe a ponte do nariz.
(4)	boquilha	Tem um grande "dois dentes nos lábios superior e inferior". Ela representa os dentes, de forma realista.	Não tem projeção dos lábios. Tem apenas uma boca vermelha aberta. Representa uma boca fechada, com apenas uma "linha curta de arco". Ela omite os dentes. Representa os dentes de uma forma muito pequena e simplificada.

Não.	parte	Antes de Moe Pictures (1980s)	Moe Pictures (desde os anos 90)
(4)	cabelo (de uma pessoa)	Ela não expressa o fluxo de cabelos, não. É um preenchimento.	Ele exhibe, o fluxo de cabelo. Capta essa "mudança na exposição à luz".

A expressão do rosto determina se uma imagem é ou não uma "imagem moe".

O pintor adota a seguinte política com relação aos rostos que desenha.

(1) Ele não

Para imitar de perto a face de um organismo da vida real.

(2) Ele acrescenta uma deformidade ousada ao seu rosto.

Isso é o que faz dele uma imagem de moe.

(1) Ele dá muita ênfase a seus olhos e pupilas.

(2) Ele desenha os olhos, etc., de uma forma que seja fresca e reflita a luz.

(3) Ele minimiza o seguinte conteúdo. "Quaisquer outras saliências ou protuberâncias nas partes do rosto". (Cílios. A ponte do nariz. Lábios.)

É geralmente terminado na seguinte forma.

(1) Não é confuso.

(2) Não é confusão.

(3) É puro.

(4) É leve.

(5) É fofo.

Pode-se dizer que uma foto assim é uma foto de moe.

O protótipo da foto do moe é o shoujo comic. Ele tem as seguintes características.

(1) Tem olhos e pupilas grandes.

(2) Acentua a fofura da expressão, que é.

É a autora feminina que tomou a liderança do desenho original.

Foi aqui que os novos autores masculinos entraram no desenho. Eles sentiram "atração heterossexual" para as características acima.

Tanto os autores femininos quanto os masculinos melhoraram seus quadros de moe para os consumidores principalmente masculinos, empilhando.

Para que o retrato da menina se sentisse mais, limpo e bonito, como o sexo oposto.

Acredita-se que tenha sido isto que levou ao presente.

As seguintes características são amplamente influenciadas pela manga shoujo original.

(1) Ela tem olhos e pupilas grandes.

Isso, as seguintes características são largamente influenciadas pelas preferências do macho. Ele é um grande consumidor de moe.

(1) Não tem decorações vistosas.

(2) É bem simplificado.

Referências

STUDIO HARD MX (Produção) "Anime Heroine Pictorial - Quarenta Anos de Heroínas Lindas e Fantosiasas -", Takeshobo, 1999.

(Publicado pela primeira vez em outubro de 2006. ~Janeiro de 2009).

Fêmeas em Moe Pictures. Seu apelo. Visão geral.

Elas preservam e ostentam a verdadeira natureza das fêmeas em sua representação da pessoa.

Nelas, o seguinte é expresso positivamente
A atratividade humana e sexual inerente a uma mulher.

Nas fêmeas moe, sua atratividade pode ser dividida nas seguintes categorias.

- (1) Atração sexual.
- (2) Atratividade em termos de caráter e estrutura psicológica.

(Publicado pela primeira vez em julho de 2020)

Fêmeas em Moe Pictures. Características em termos de existência.

É uma fêmea que

- (1) Ela não é de carne e osso.
- (2) Ela é virtual.
- (3) Ela é uma invenção.
- (4) Ela é bidimensional.
- (5) Ela não sai da tela ou do papel.
- (6) É impossível para ela ter o seguinte conteúdo: "relações sociais reais, de carne e osso. relações sociais reais, de carne e osso."

Ela não mostra a dura realidade das fêmeas.
Mostra o ideal.

A autora as classificou nos seguintes componentes.

1.

Imagens fixas. Vídeo. Comum a ambos.

(1-1) Moe face. Olhos. Nariz. Boca.

(1-2) Cabelo do Moe. Cabelos bonitos.

(2) Corpo feminino do Moe. Imagem erótica. Animação erótica.

(3) Roupas do Moe. Roupas eróticas. Uniforme de uma garota do colegial. Bloomers.

(4) Moe Pose. Uma pose bonita e única para as fêmeas. Uma pose malandra. Uma postura estática.

2.

Um vídeo. Animação. Vídeos musicais de jogos.
Simulações de computador.

(1) Moe voz. A qualidade da voz dos atores de voz feminina. Suas apresentações de voz. Sua performance de "a voz gemida de uma mulher que faz sexo".

(2) A canção do Moe. A voz que canta, por uma atriz de voz feminina. A canção de uma pessoa. Um refrão de vários membros. É o mesmo que uma apresentação ao vivo de um ídolo feminino ou de uma cantora. É difícil distinguir entre eles.

(3) Dança do Moe. O movimento dos membros, das pontas dos dedos e do tronco que é único para as mulheres durante uma dança. O movimento do interior das coxas. O movimento das mãos que acenam vigorosamente. Por exemplo, Mirishta. O amor ao vivo.

(4) O gesto do Moe. Um gesto bonito e único para as fêmeas.

(4-1) Gestos comuns das fêmeas. Um gesto de guincho. O ato de sorrir ao redor.

Um gesto de sorriso.

(4-2) Posturas e movimentos corporais femininos específicos, sexualmente explícitos. Animação erótica. Durante o sexo.

(5) Conversa de moe. Conversas diárias entre meninas do ensino médio. Conversas entre garotas bonitas e garotos normais.

(6) Comportamento social do Moe. O conteúdo do comportamento social que é atraente para as mulheres. Por exemplo, o amor vive.

(6-1) Eliminação de comportamentos grosseiros.

(6-2) Apelo para os amigos um do outro.

(6-3) Atendimento ao seu ambiente.

(6-4) O ato de tentar chamar a atenção dos outros.

3.

Figuras físicas do corpo feminino. Uma simulação computadorizada do corpo feminino. Movimentos virtuais do corpo humano. Representações virtuais da aparência.

(1) Figura de Moe. Boneca Moe.

(2) Um moe, feminino móvel possibilitado pela computação gráfica tridimensional.

4.

Uma simulação computadorizada de psicologia e inteligência dominada pela mulher. Um ser vivo intelectual virtual dominado pelas mulheres. Uma expressão do interior dominado pelas mulheres.

"Moe intelligence". Uma rede neural semelhante à humana. Fêmeas como inteligência artificial usando-a.

É possível ter um "diálogo moe" realista.

(1) O pesquisador lhe dá uma sensação de autopreservação dominada pelas fêmeas. Autocentrismo.

(2) O pesquisador raspará substancialmente quaisquer falhas de personalidade ou aspectos desagradáveis do conteúdo a seguir. A estrutura psicológica de uma fêmea de carne e osso.

(3) A pesquisadora alcança assim

"Personalidade feminina". Uma irmã de boa índole.

Os pesquisadores combinam a aparência acima e a vida interior sobre a fêmea moe. Ela se torna a fêmea ideal.

(Publicado pela primeira vez em julho de 2020)

Fêmeas em Moe Pictures. Atração Sexual. Grandeza de aparência.

As fêmeas Moe têm uma forte atração sexual para, digamos, as fêmeas Moe.

É aceitável para os homens. É adequado aos gostos dos homens.

Ultrapassa ligeiramente uma fêmea na carne.

Tem mais liberdade de expressão em comparação com as fêmeas de carne e osso.

O exercício da atração sexual pelas fêmeas moe está sendo exercido pelas fêmeas moe. Os machos são psicologicamente escravizados pelas fêmeas do moe.

(1-1) A beleza do corpo feminino.

A Qualidade Sexual do Corpo Feminino.

É o seguinte.

A qualidade do corpo de uma fêmea, é de alta qualidade? É de natureza altamente sexual?

Sobre a qualidade sexual do corpo feminino. O corpo feminino de um moe feminino é superior ao corpo feminino de uma fêmea de carne e osso.

O que é importante para um macho não é se seu corpo feminino é de carne e osso ou não.

É o conteúdo desse corpo feminino, que é o próprio conteúdo do seguinte.

(A) linhas do corpo e a sensualidade da forma do corpo,

(B) Grandes proporções,

O padrão como figura é a essência da atração sexual do corpo feminino.

O corpo feminino de um moe feminino mostra o seguinte para um macho

Os homens perdem sua paciência sexual.

(A) Peitos bem formados.

(B) Cintura fina, nublilar.

(C) Nádegas grandes e salientes, com uma curva agradável.

(D) Coxas chicoteadas.

(E) Pernas lustrosas e limpas.

O corpo feminino da "moe fêmea" assume uma postura sexualmente provocadora, tal como

Então os homens perdem sua paciência sexual.

(A) Espalhamento em forma de "M".

(B) Postura de leopardo.

Os machos são psicologicamente atraídos para seus corpos femininos de uma forma unilateral.

Os machos são manipulados por seus corpos femininos para fazer o que desejam.

Os machos se tornam escravos das "moe fêmeas". É uma experiência agradável para os machos.

Suponha que o seguinte (A) seja uma fêmea em um quadro de "moe", e o seguinte (B) seja representado como

(A) Linha de Corpos Feminina. Forma do corpo da mulher. Proporções femininas.
(B) São apresentadas de uma forma agradável e sexual.

Não tem que ser de carne e osso.

É, antes, melhor que um corpo feminino de carne e osso.

O número de corpos femininos agradáveis em fotos de moe está crescendo rapidamente.

Ele supera o corpo feminino em carne e osso.

Até agora, as fêmeas em quadros de moe têm sido bidimensionais.

Portanto, tem sido considerado inferior ao próximo ser.

"Seres tridimensionais". Uma fêmea em carne e osso.

Recentemente, no entanto, houve um aumento no conteúdo do seguinte

Uma representação tridimensional do corpo feminino em imagens moe.

É uma representação crescente do comportamento sexy em vídeos.

O seguinte conteúdo também é produzido com frequência.

Um vídeo de um ato sexual real de uma mulher moe.

(1-2) "Ser jovem.

As fêmeas nas fotos moe são meninas do ensino médio e meninas do ensino médio.

Ao contrário das fêmeas de carne e osso, as fêmeas em fotos de moe são eternamente jovens.

(1-3) "Expressões.

(1-3-1) "Boa expressão facial. Ser bonita.

A fêmea na foto do moe tem um rosto muito, muito bonito.

A fêmea na foto do moe é uma linda fêmea, com uma expressão no rosto.

Elas têm as seguintes características em suas expressões faciais.

(A) Olhos e pupilas.

É tão grande.

É claro.

É transparente.

É tridimensional em seus olhos.

É úmido.

Está limpo.

É brilhante.

(B) Nariz.

É extremamente pequeno.

Aparece como um ponto.

Parece ser uma projeção.

É quase invisível.

Isso é quase uma omissão.

Isso é engraçado.

(C) Boca.

É menor.

Está tão vermelha nela.

Não tem os dentes nus.

Eles são muito bonitos, no geral, em suas expressões.

O nível de beleza e beleza deles é alto.
Ultrapassa levemente uma fêmea na carne.

(1-3-2) "Boa voz.

Isto é limitado a anime e vídeos de jogos.
A fêmea na foto do moe tem uma bela voz.
A fêmea na imagem do moe tem uma bela voz.
Uma atriz de voz feminina será a voz da...
Estas fêmeas são excelentes.

(1-3-3) "Bom gesto e movimento.

Isto é limitado a anime e vídeos de jogos.
A fêmea na imagem do moe tem um gesto bonito.
As fêmeas do moe são lindas em movimento.
A fêmea na foto do moe se move de forma esportiva.
É dominada pelas fêmeas, bonita e muito atraente.

(1-4) "Aparência. Vestimenta.

(1-4-1) "Cortesia da aparência. Sexualidade.
A fêmea na foto do moe tem um cabelo bonito.
O cabelo é comprido.
O cabelo é arejado.
Ele faz um rabo de cavalo.
Faz uma bela peça de cabelo.

As fêmeas na foto do moe são de pele clara.
A pele é lisa.
A pele é macia.
A pele é quente.

(1-4-2) "Cortesia da roupa. Sexualidade.

As mulheres em quadros de moe vestem-se da seguinte maneira.
Usa os uniformes de meninas do ensino médio e de meninas do ensino médio.
Veste uma roupa de camareira.
Usa flores.
É uma cuspida.
Usa uma mini-saia.
Usa meias-calças.
É um pé cru.
Usa meias.
Usa um biquíni.
Veste-se de branco.
Mostra calças e roupas íntimas.
É um traje sexy.

(1-5) "Aceitação da atividade sexual.

As fêmeas Moe são receptivas às seguintes ações.
Permite uma espreitadela.
Permite o voyeurismo.
Permite o molestamento.
Permite o estupro.
Permite coisas sexualmente vergonhosas.
Permite que os homens tenham "proclividades sexuais" estranhas.

(Publicado pela primeira vez em julho de 2020)

Fêmeas em Moe Pictures. Ponto de vista somente para o espectador. Uma lista de seus critérios de avaliação.

Fêmeas em Moe Pictures. Uma lista de seus critérios de avaliação. Visão geral.

Uma representação das "moe fêmeas".

Que conteúdo vocês, os autores da foto, devem perceber sobre ela?

Como essa imagem pode se tornar uma imagem moe, até certo ponto, excelente?

Há uma grande oferta de trabalhos de "moe females" na sociedade.

Tenho pesquisado várias coisas sobre essas "fêmeas em moe" do ponto de vista de um apreciador, e pesquisei.

Ao longo dos anos, o autor observou muito do que se segue.

"Fotos, anime, videogames, etc. Todas elas parecem enquadrar-se na categoria de "fêmeas moe".

Que ponto uma imagem tem que encontrar para ser descrita como uma "moe female"?

A autora pensou muito sobre os pontos específicos a serem avaliados.

E eu listei abaixo uma lista de conteúdos que eu acho que podem ser usados como base para tal avaliação. Eu fiz.

Eles não são a tradicional "perspectiva da técnica do pintor".

Eles são derivados recentemente da "perspectiva exclusiva do telespectador".

Que tipo de sentidos os quadros têm que satisfazer para que o espectador se torne um "moe feminino" em termos de expressão? O quê?

O autor decompôs tais fatores sensoriais nos seguintes conteúdos, separada e elementarmente.

(1) Um ponto de vista no qual o espectador deve se concentrar.

(2) Do ponto de vista do telespectador, a expressão do adjetivo a ser atendido.

O autor listou muitas dessas perspectivas e expressões abaixo.

Isso resume tudo, principalmente sobre o rosto e o corpo feminino.

Seu conteúdo ainda é tímido e experimental.

Haverá ainda todo o tipo de odds em seu conteúdo.

A autora tentará melhorar o conteúdo, de acordo com o tempo disponível.

O ideal da autora é conseguir o seguinte

Suponha que os autores do quadro preencheram os critérios da lista a seguir enquanto o criavam.

Então a imagem se tornará então uma "moe female", que passará então um certo nível de qualidade.

O autor pretende fazer com que isso aconteça.

(Publicado pela primeira vez em julho de 2020)

Fêmeas em Moe Pictures. Rosto e corpo feminino. Partes comuns.

Requerem as seguintes partes, em comum

- (1) Pele.
- (2) Pele.
- (2-1) Carne comum.
- (2-2) Peito.

- (3) Ossos.
- (4) Sangue.
- (5) Água.

(Publicado pela primeira vez em julho de 2020)

Fêmeas em Moe Pictures. Rosto de Moe. Lista de critérios de avaliação.

- (1) "Visão geral.
Que gracinha.
É lindo.
Não é feio.

Não mostra a realidade cáustica que tende a estar nos rostos das fêmeas de carne e osso.
Mostra o ideal.
É uma tábua limpa.

- (2) "Expressões faciais.
É um sorriso.
Tem uma expressão de emoção.
É uma coisa alegre, zangada e triste.

- (3) "Pele facial.
É vermelha.
Está no sangue.
É muito boa.

- (4) "Sobrancelhas".

Essa é uma linha fina.
É sutil.
Isso é uma exposição circular.
É uma almofada.

(5) "Olhos". Olhos.

É uma jóia.
É um cristal.
É uma pedra limpa e crua.

É nobre.

Brilha.
Tem uma luz.
É um brilho.

É úmida.
Tem umidade.
Tem um fluxo.
É líquido.

É claro.
É transparente.

É tridimensional.
Tem profundidade.

É vasto.
Tem uma área.
Essa é uma área grande.
Essa é uma área grande.

É um abridor de olhos.
Tem um olhar.
Isso é um olhar.

É uma grande variedade de olhares, uma grande variedade de movimentos de olhares.

(6) "Bochechas."
É vermelho.
Está ruborizado.

Está no sangue.

(7) "Nariz".

Sua projeção é extremamente pequena.

É uma projeção, um ponto.

Não tem nenhuma indicação de narinas.

É a eliminação de flagrantos.

É uma omissão de flagelação.

(8) "Boca.

Ou seja, a indicação é apenas a cavidade oral.

Ou seja, a indicação está apenas no vermelho dentro da boca.

(8-1) "Oral.

É suave.

É úmido.

É quente.

(8-2) "Lábios".

Essa indicação é limitada.

Essa indicação é apenas quando a boca está fechada.

Aquela indicação está ausente quando a boca está aberta.

É a eliminação de blatantness.

(8-3) "Dentes.

Essa indicação é limitada.

Essa indicação está ausente quando a boca está aberta.

Ela não extrai dentes individuais.

Todos os dentes, em sua totalidade, são uma massa branca pura.

É a expressão da boca vermelha que prevalece.

Essa indicação é secundária.

É a eliminação da rigidez.

É a eliminação da blatanagem.

(9) "Orelhas.

É a suavidade.

Isso é sólido.

Tem alguma espessura.

Isso é um buraco no chão.

É o departamento secreto.

É quente.

Está no sangue.

Digamos que alguém explodiu nele. A mulher é então excitada sexualmente.

(10) "Cabelo.

Está limpo.

(10-1) "Cor do cabelo.

(10-1-1) "Cabelo preto".
(10-1-2) "Cabelos coloridos".

(10-2) "Comprimento do cabelo."
(10-2-1) "Cabelos longos. Cabelos longos."
(10-2-2) "Cabelos curtos. Cabelos esportivos."

(10-3) "A qualidade do cabelo."
É lustroso.
É arejado.

Tem umidade.
É úmido.

(10-4) "Penteado."
(10-4-1) "É simples. Por exemplo, um rabo de cavalo."
(10-4-2) "É complicado. Por exemplo, tranças."

(10-5) "Cabeleireiro".
É lindo.

(Publicado pela primeira vez em julho de 2020)

Fêmeas em Moe Pictures. Corpo feminino de Moe. Lista de critérios de avaliação.

Não mostra a realidade cáustica que muitas vezes está associada a um corpo feminino vivo.
Mostra o ideal.
É uma tábua limpa.

(1) "Visão geral."

É como um círculo.
É redondo.
É circular.

É macio.
É roliço.

Está no sangue.
É quente.
É como o calor corporal.

É macio.
É uma almofada.
É carnudo.
Sua carne é rica, com moderação.
Não é muito magra.

Essa carne não é muito magra.
Isso não é gordura.
Não é frouxa.

É a eliminação da gordura.
É a eliminação da rigidez.

É a eliminação da carga.
É a eliminação do sentido muscular.

Responde, separadamente, à demanda de ambos os itens a seguir.

(1-1) É bem desenvolvido, sexualmente.

São mamas grandes.

É um grande traseiro.

É maduro.

É um adulto.

Tem uma abundância.

É abundante.

É razoavelmente espesso.

(1-2) É sexualmente subdesenvolvido.

É um peito pobre.

É um pequeno traseiro.

Isso é infantil.

É jovem.

É magro.

(2) "Carne.

É vermelha.

Está no sangue.

É muito boa.

Está quente.

Tem umidade.

Está úmido.

Não está crocante.

Não está seco.

É macio.

É uma almofada.

É carnudo.

É rico em quantidade, em moderação.

Não é muito magro.

Não é muito magro. Não é gorda.

Não é frouxo.

(3) "Ombro.

É um ombro que se afaga.

É redondo.

É o sentido de um círculo.
Não é corpulento.
É esbelto.

(4) "Pele.
É escorregadio.
É suave.
É palpável e agradável ao toque.

É metuculoso.
É úmida.
Tem umidade.

É macio.
É almofadado.

Tem uma sensação de gordura.

Não tem prongs.
Não tem pêlos.
Não é um espinho na lateral.

É imaculado.
Digamos que alguém continuou a acariciá-lo. Então a fêmea fica excitada sexualmente.
Ela tem uma vermelhidão.
Está no sangue.
É muito bom.

É quente.
Tem umidade.
Está úmido.
Não está crocante.
Não está seco.

(5) "Asno.
É um centro de gravidade baixo.
Tem um sedentarismo para baixo.
É estável.

Esse é um grande fundo.
Está se destacando.

Sua carne está rachada.
É de rabo de pêssego.

Sua carne é redonda.
Sua carne é levantada.
Essa carne está para fora.
Sua carne é rica.
Sua carne é espessa.
Sua carne é tenra.

(6) "Ancas".
É pesada.

Esses ossos são grandes.
É fino e nobre.

É fino.
É elegante e lustroso.
É nubilar.

(7) "Coxas.
É carnudo.
É espesso.

É espesso.
É espessura axial.

É quente.

(8) "Braços.
É fino.
É elegante e lustroso.

(9) "Pernas".
É fina.
É elegante e lustroso.

(10) "Coxas".
Sua carne é escorregadia.
Sua carne é quente.
Sua carne é tenra.
É axial, grossa.
A sua base é especialmente grossa.

(11) "Órgãos genitais femininos.
(11-1) "Visão geral.
É um recesso.
É a parte de trás.
É um buraco.
É, ostensivamente, fechado.
É um ponto de inserção.

É uma qualidade carnosa.
É a última parte secreta.
É o coração e o núcleo do segredo.
É o núcleo do corpo feminino.
É o núcleo do corpo feminino.
As fêmeas ficam muito envergonhadas quando outras a vêem.
As fêmeas querem escondê-lo.
Isso é uma enorme vergonha.
É a carne secreta.

É úmida.

É macia.
É quente.

Ela faz xixi.
Ela faz xixi nas calças.

É aberto com a ponta de um dedo.

(11-2) "Vagina.
Preenche o interior com suco de amor.
O seu interior está inundado de muco.

Está quente por dentro.
Tem dobras e dobras, por dentro.
Suas entranhas são agradáveis de inserir.

(11-3) "Clitóris.
Digamos que uma fêmea é excitada sexualmente. Então ela ficaria erecta e inchada.
Suponhamos que uma fêmea esteja sexualmente excitada. Então se torna difícil.
Digamos que alguém continuava a tocá-la. A fêmea ficaria então sexualmente excitada e alcançaria um clímax.

(11-4) "Cabelos púbicos.
É um borão.
É uma videira.

(12) "Coxas". Órgãos genitais femininos. Sua Interação.

É categorizada da seguinte forma.
(12-1) "M-Shaped Spread".
(12-2) A Grande Abertura.
(12-3) Abertura total.

Está rachando aberto.
É um portão grande que foi aberto.
É sexualmente, tremendamente poderoso.

É uma cerimônia de abertura.
É a abertura de um tesouro escondido.

É baseado na seguinte idéia que as fêmeas têm
Vou lhe mostrar. E você vai me agradecer por isso.

É uma revelação confidencial.

(13) "Peito. Mamilos.
(13-1) "Peito.
Ele se sobressai.
O centro desse empuxo é o mamilo.

Ele está em forma de saco.
Ele vai para baixo, a gravidade faz efeito.

É resiliente.
Retorna à forma.

É tão macio.
Ela se transforma rapidamente, muito facilmente, livremente, livremente.
É a última almofada.

Está inchada.
É gorda.
Seu volume é adequado.

Essa clivagem é nítida e clara.

(13-2) "Mamilos.
É uma convexidade.
Tem um sentido de projeção.
Tem uma sensação de rigidez.
Tem uma sensação de carnura.
Tem uma área.

Suponha que uma fêmea esteja excitada sexualmente. Então se torna difícil.
Digamos que uma fêmea é excitada sexualmente. Então, seria uma ereção.

Ela jorra um líquido leitoso.
Digamos que alguém continua a tocá-la. A fêmea ficaria então sexualmente excitada e chegaria a um clímax.

(Publicado pela primeira vez em julho de 2020)

Moe Fêmeas. A forma ideal de uma fêmea.

Em todas elas, as fêmeas de moe são menos
"A fêmea ideal". A fêmea ideal.

(1) Tem uma "última natureza ideal". É impossível de alcançar em carne e osso. Ela expressa a "natureza ideal da fêmea".

Ela resolve as seguintes deficiências que as fêmeas de carne e osso têm

(1-1) Corpo baço.

(1-2) Estruturas psicológicas desagradáveis.

(1-3) Dificuldade de conviver com as relações sociais.

É a mulher ideal sem tais falhas.

(2) É o seguinte.

Um pedaço poderoso de feminilidade.

Tem um forte apelo feminino dominado.

Ela encarna o que se segue.

A beleza da verdadeira feminilidade.
Mostra a superioridade das fêmeas.

(3) É o que se segue.

A especialidade da sociedade dominada pelas mulheres. Sua especialidade. Sua venda.

Ela só pode ser feita da seguinte maneira.

Auto-fabricada, por mulheres em uma sociedade dominada por mulheres.

É, ou é uma imitação do masculino, dominado pelas mulheres.

(4) É uma prova do seguinte.

A Realidade de Fêmeas Fortes na Sociedade Mundial.

É a fonte do conteúdo a seguir.

Feminismo, orientado para a extensão dos direitos das mulheres'.

É um símbolo de feminilidade.

A fêmea, dominada pela mulher, é superior à fêmea dominada pelo homem, como uma fêmea.

As fêmeas dominadas por mulheres são mais femininas e atraentes do que as dominadas por homens.

A fêmea-domínio feminino retém a essência da feminilidade.

As fêmeas dominadas por moe são produtos de fêmeas dominadas por fêmeas. Dessa forma, ela é cheia de atributos femininos.

Essa é a fêmea ideal nesse aspecto.

A atração dominada pelas mulheres é a seguinte.

(1) Atração Sexual.

(2) Atratividade como a próxima entidade. Uma entidade que encarna os valores dominados pelas mulheres.

(Auto-preservação. Autocentrismo.

(3) Atratividade como a próxima entidade. Uma autoridade poderosa e capaz na vida sedentária.

Em termos de atratividade sexual, as fêmeas dominadas por homens são superiores às fêmeas dominadas por homens.

Ela foi assumida, pela fêmea no moe.

O moe feminino é a encarnação da essência do moe feminino dominado.

A atratividade sexual é melhor em fêmeas ideais do que em fêmeas reais.

Em termos de atratividade sexual, as fêmeas moe são superiores às fêmeas de carne e osso.

As fêmeas Moe são mais livres das limitações e falhas da carne e do sangue.

É mais fácil alcançar a forma ideal de vida de uma fêmea.

A única coisa em que as fêmeas de carne e osso são superiores é o que se segue.

(1) O corpo físico da fêmea.

(2) A genitália física feminina.

(Publicado pela primeira vez em julho de 2020)

Fêmeas em Moe Pictures. Sensibilização para os problemas com ela.

A fêmea na foto do moe é uma fêmea idealizada.

Ela esconde, o melhor que pode, os seguintes aspectos de fêmeas reais, vivas.

Uma governante cruel e terrível.

Suponha que um macho está saindo com uma "moe fêmea". Então, ele não tem que lidar com os seguintes seres por muito tempo.

Uma "fêmea de carne e osso". Ela tem um funcionamento cáustico interior.

Isso é o suficiente para deixá-lo psicologicamente satisfeito.
Como é idealizada a fêmea no quadro do moe, de que forma?

A fêmea na figura do moe é uma entidade virtualizada.
A fêmea na figura do moe é uma parte de sua personalidade que é recortada e enfatizada. É uma personagem.

Analisando os aspectos bons e ruins da estrutura psicológica das fêmeas de carne e osso.
Somente os aspectos positivos disso são refletidos nas fêmeas moe.
Tais aspectos bons e ruins podem ser categorizados da seguinte forma

- (1) Aspectos para os homens.
- (2) Aspectos para as fêmeas.
- (3) Aspectos para os seres humanos em geral.

A seguir, trataremos de (1)
O principal público-alvo das "moe fêmeas" são os homens.

As "moe fêmeas" são uma saída de desejo sexual para os homens.
É uma atração sexual atraente para os homens.
Não está equipado com órgãos genitais femininos de carne e sangue.

As fêmeas Moe são "fêmeas de aluguel" para machos que não podem namorar fêmeas na carne.
Por que tais machos não podem namorar uma fêmea na carne?
Ele é rejeitado por uma fêmea de carne e osso de um relacionamento.
Qual é a causa de tal rejeição?

Ou, em primeiro lugar, os machos não atingem o estado de coisas.
Uma oferta de companhia a uma fêmea de carne e osso.

Por que os machos estão de acordo com as fêmeas?
O que tem de "moe fêmeas" que atrai os homens?
Com que tipo de fêmea um macho ficaria bem?

Não poderíamos dizer o seguinte?
"Carne e sangue, as fêmeas têm alguns problemas importantes de caráter para os machos".

Não poderíamos dizer o seguinte?
Para um macho, uma fêmea em carne e osso é
(1) Seu corpo feminino e seus genitais femininos são atraentes.
(2) Sua estrutura psicológica é sutil e desconfortável.

Não poderíamos dizer o seguinte?
Um macho não tem escolha a não ser associar-se a uma fêmea de carne e osso, pelas seguintes razões.
(1) Para experimentar o corpo feminino e os genitais femininos.
(2) Para produzir sua descendência genética.

As fêmeas têm uma estrutura psicológica sutil e desconfortável.
Como pode ser analisado o desconforto psicológico de uma fêmea de carne e osso?

Nas fêmeas de Moe, esse aspecto desconfortável é contrabalançado por...
Ali, o lado bom das fêmeas é enfatizado.
Aí, o seguinte foi desativado.
O envenenamento psicológico de uma fêmea de carne e osso.

Os machos rejeitam as fêmeas na carne. Tais machos aceitam os seguintes seres.

Como uma fêmea ideal, uma fêmea moe.

Qual é o lado positivo disso?

Como isso se reflete no desenho do personagem, personalidade, etc.?

(Publicado pela primeira vez em julho de 2020)

Moe Fêmeas. Pontos fortes e fracos.

Qual é a melhor coisa de uma fêmea Moe?

São os seguintes pontos.

"Os machos saem com moe fêmeas". Esses machos não têm que lidar com fêmeas de carne e osso.

As fêmeas de carne e sangue são seres com uma estrutura psicológica desconfortável.

O que há de errado com as fêmeas de moe?

(1) Não tem um corpo físico feminino ou genital feminino.

(2) Não pode deixar descendência genética, mesmo que elas estejam juntas.

Para os machos, é bom se eles puderem experimentar o seguinte

(1) Ele só precisa experimentar o corpo feminino bruto e os genitais femininos.

(2) Ele seria melhor se pudesse experimentá-lo, com uma fêmea moe.

(3) Ele seria melhor se pudesse produzir uma fêmea moe e uma descendência genética.

(Publicado pela primeira vez em julho de 2020)

Moe Fêmeas. Suas falhas.

Não é possível ter sexo em carne e osso.

(1) É inacessível para os seguintes seres.

"Carne e sangue do corpo feminino. Carne e sangue genitais femininos.

Os machos não podem desfrutar desses sentimentos.

(2) É impossível produzir descendência genética.

Suponha que um macho continue a amá-lo, e continue a amá-lo.

Então ele, como um organismo vivo, é abatido.

As medidas para lidar com o acima exposto são as seguintes.

(1) Trabalhar com bonecos de amor. (2) Cooperação com masturbadores.

(2-1) Realização de um ventre artificial.

(2-2) Os machos deixam uma progênie cultural separada.

(2-3) Os machos utilizam a engenharia genética.

Os machos serão capazes de criar um novo tipo de descendência genética com "moe fêmeas".

(Publicado pela primeira vez em julho de 2020)

Moe Fêmeas. Atração em termos de personalidade e estrutura psicológica.

Em (1) abaixo, as fêmeas Moe têm as seguintes (2) atrações.

(1) "Seu caráter. Sua estrutura psicológica.

(2) "A superação ou transcendência dos defeitos das fêmeas de carne e osso.

Ao contrário das fêmeas de carne e osso, as fêmeas moe têm as seguintes vantagens.

As fêmeas de carne e sangue têm uma estrutura psicológica desconfortável para os machos.

As fêmeas no quadro de Moe são liberadas dessas falhas.

A carne e o sangue das fêmeas têm valores tóxicos para os machos.

As fêmeas na figura de Moe são limpas dessas falhas.

(A)

A carne e o sangue das fêmeas são frios até os machos de baixa especificação, como a seguir.

Você não é um interesse amoroso para mim!

Ao contrário das fêmeas em carne e osso, as fêmeas moe não são assim.

A fêmea na foto do moe dá as boas-vindas ao macho humilde com um caloroso acolhimento.

Ela mantém o orgulho que os machos de baixa especificação têm em si mesmos.

(B)

A carne e o sangue das fêmeas olharão para os machos e os forçarão a fazer o seguinte.

(1) A hospitalidade financeira para ela.

(2) Elogios a ela.

(3) Empatia por ela.

Ao contrário das fêmeas em carne e osso, as fêmeas moe não são assim.

As fêmeas do moe são tratadas como iguais aos machos.

(C)

A carne e o sangue das fêmeas concentram-se apenas no seguinte para os machos

A maneira como ele se veste e se veste. Sua reputação exterior. Seu estilo e limpeza.

Suponha que falte um macho neles. Então as fêmeas na carne rejeitam e fazem troça dos machos.

Ao contrário das fêmeas na carne, as fêmeas do moe não são assim.

As fêmeas Moe nos dão um olhar sobre o funcionamento interno dos machos.

(D)

A carne e o sangue das mulheres ficam emocionalmente agitados e se envolvem em "violência verbal" contra os homens.

Ao contrário das fêmeas em carne e osso, as fêmeas moe não são assim.

A fêmea no retrato de Moe é serena.

(E)

A carne e o sangue das fêmeas são divididos sem preocupação contra os machos em sua aceitação.

Ao contrário das fêmeas na carne, as fêmeas do moe não são assim.

As fêmeas do moe aceitam todos os machos, sem separação.

Isso é verdade não importa que tipo de personalidade, sexualidade ou doença um macho tenha.

(F)

Uma fêmea em carne e osso é uma

(1) Ela é egocêntrica.

(2) Ela é uma massa de amor-próprio.

Ao contrário das fêmeas na carne, as fêmeas moe não são assim.

(G)

As mulheres de carne e sangue exigem uma boa aparência.
As fêmeas Moe não fazem isso, ao contrário das fêmeas em carne e osso.

(H)

As mulheres de carne e sangue reforçam as seguintes relações interpessoais impessoais, tais como

- (1) Essa pessoa é disciplinada e subserviente a um superior.
 - (2) Essa pessoa escraviza o subordinado contra si mesmo.
- Ao contrário das fêmeas na carne, as fêmeas moe não são assim.
As fêmeas Moe são iguais nas relações interpessoais.

(I)

Carne e sangue feminino forçam os homens a se comportar das seguintes formas desumanas

- (1) A filiação forçada a um grupo que não se encaixa.
- (2) Sintonia psicológica mútua e integração entre os membros do grupo.
- (3) Ação grupal de todos os membros do grupo.

Suponha que alguém no grupo não poderia se encaixar bem.

Então as fêmeas em carne e osso se comportam das seguintes maneiras desumanas.

- (1) As fêmeas se reúnem como um grupo para intimidar, esmagar e discriminar essa pessoa.
- (2) As fêmeas eventualmente ostracizarão e isolarão essa pessoa.

Ao contrário das fêmeas de carne e osso, as fêmeas em quadros de moe não se comportam de tal maneira.
As fêmeas em moe permitem que os machos fiquem sozinhos e em seu próprio ritmo.

(J)

A carne e o sangue das fêmeas fazem os machos fazerem o seguinte

- (1) As fêmeas obrigam os machos a fazer coisas perigosas.
- (2) As fêmeas obrigam os machos a fazer julgamentos e decisões.
- (3) As fêmeas passam a culpa para os machos.

Ao contrário das fêmeas na carne, as fêmeas do moe não são assim.

(K)

As fêmeas carnudas e sangrentas rejeitam impiedosamente o seguinte
O desejo de dependência psicológica por parte dos homens em relação às mulheres.

Ao contrário das fêmeas na carne, as fêmeas moe não são assim.

As fêmeas Moe tornam os machos psicologicamente dependentes delas, agindo como uma figura materna para elas.

É bondoso para os machos.

Isso é algo com que os machos podem contar.

Isso faz com que os machos se apoiem.

É uma experiência de cura para os machos.

(Publicado pela primeira vez em julho de 2020)

Fêmeas em Moe Pictures. Demanda por machos.

1. Comum para os machos.

1.1 "Uma entidade que satisfaz o interesse sexual e as necessidades sexuais de um homem.

É um "doce para os olhos".

É um parceiro pseudo-sexual. (Peeps. Molestation. Violação).
A expressão desse corpo feminino é sexualmente explícita. Os homens são sexualmente excitados por ela.
Os machos são sexualmente atraídos por seus rostos e vozes.

1. 2. A demanda por "fêmeas não vivas".
As fêmeas podem ser divididas em dois tipos
- (1) Três dimensões (fêmeas de carne e sangue).
- (2) Duas dimensões (fêmeas não vivas).

A demanda por fêmeas não-vivas é a seguinte.
(1) Ela pode evitar enfrentar o próximo ser.
Uma estrutura psicológica desconfortável na carne.
Assim, os machos podem evitar ser tratados como servos pelas fêmeas.

- (2) É um pseudo, parceiro matrimonial.
- (3) Não envelhece. Estará sempre nas seguintes condições. Ele pode permanecer nesse estado pelo resto de sua vida.
(3-1) É eterno, jovem, bonito, limpo e belo.
(3-2) Permanecerá para sempre nesse estado.
Um estado de grande atração sexual.
- (4) Ele desativa, o que se segue.
É uma escravidão irritante a um relacionamento. É o que as fêmeas de carne e osso têm.
(4-1) Não é preciso se preocupar com o seguinte.
"Grávidas". Casamento. Adultério.
(4-2) É o último parceiro de amor.
(4-3) É substituível de várias maneiras.

1.3. O dominado pelos homens - dominado pelas mulheres. As fêmeas dominadas por homens. Moe Fêmeas. Uma comparação de três vias.

(1) O macho - dominado pela fêmea.
Os machos podem colocar as fêmeas dominadas pelos machos sob seu controle mental.
A fêmea dominada pelos homens, entretanto, é dominada pelos homens em seu gesto físico e em sua mente.
Falta-lhe a apelação feminina dominada.

(2) A fêmea é dominada pela fêmea.
Os machos são dominados mentalmente pelas fêmeas dominadas.
Os machos se tornam seus servos.
Um macho recebe um subsídio por uma fêmea.
Os machos são vulneráveis às fêmeas.
Mas a mulher dominada pela mulher é dominada pela mulher em seu gesto físico e em sua mente.
Ela é cheia de charme dominado pelas mulheres.
Está também, é claro, maravilhosamente cheia de atração sexual.

(3) Moe Fêmeas.
Os homens não são mentalmente dominados por moe fêmeas.
Os machos não dominam as fêmeas no moe.
Eles são iguais.
As fêmeas em imagens de moe são dominadas pelas fêmeas nos gestos do corpo e da mente.
Está cheio de charme dominado pelas fêmeas.
É também, é claro, maravilhosamente cheio de atração sexual.

Para os homens, as moe fêmeas são a melhor coisa que já aconteceu com elas.

2. machos pouco atraentes.

(1) Homens de baixa especificação. Altura. Força muscular. Educação. Estabilidade de posição. Renda. Estes são baixos.

(2) Um homem que é sexualmente reservado.

(3) Homens que não são bons em falar com as mulheres.

(4) Um macho que é evitado pelas fêmeas por causa de sua aparência, roupa e limpeza.

(5) Um humano com deficiência mental.

Eles consideram o seguinte.

Ela me aceita. Eu não posso ser abandonado. Eu não vou ser ignorado. Ela vai ser boa para mim. Ela está comigo.

Eu posso confessar isso. Ela será a única a se casar comigo.

Os homens podem assim manter seu próprio orgulho psicológico e social.

3. Os homens populares.

(1) Ele assiste a um anime romântico com uma fêmea que está namorando. A fêmea na foto do moe é a heroína do anime.

(2) Uma entidade complementar que satisfaz o desejo sexual transbordante. Tal desejo sexual não pode ser complementado por uma fêmea em um relacionamento ou por uma fêmea de carne e osso. É a presença de uma segunda namorada.

Elas podem então flertar à vontade.

4. Homens dominados por mulheres em uma sociedade dominada por mulheres.

4.1.

Homens que querem uma "mãe". Eles pensam que

Eu sou apenas um garoto. Sou apenas um garoto. Eu sou um menino. Eu quero minha mãe.

As fêmeas Moe são a próxima melhor coisa para tais machos.

A mãe perfeita. Uma barriga de aluguel para uma boa mãe. Ela preenche os seguintes critérios. Sua dependência das fêmeas.

(1) Fá-lo sentir-se, bem, mimado. Faz com que ele se sinta como um bebê. Trata-o com um coração perdoador. Faz com que ele seja gentil.

(2) O acolhe, com a margem de um humano forte. Abraça-o, com a margem de um ser humano forte. É um apoio emocional para ele. É, para ele, confiável.

(3) Ele não suporta a mãe abaixo.

(3-1) Ela é severa.

(3-2) Ela abusa.

(3-3) Ela é tóxica.

Ele quer se afastar desse tipo de mãe. Torna-se essa fuga. Seria a mãe ideal de uma barriga de aluguel.

4.2.

Ele é um pintor. Ele gosta de pintá-la. Ele quer ganhar dinheiro pintando-o. Ele quer ser famoso por pintá-lo. e quer pintá-la.

5. Não-conformista masculino para a sociedade dominada por mulheres. Heterossexuais.

Ele não tem que lidar com fêmeas em carne e osso dominadas por mulheres. Digamos que ele está envolvido com uma fêmea na carne. Isso seria uma mina terrestre para ele.

Para ele, as seguintes pessoas também são minas terrestres.

"Machos dominados por fêmeas". Eles amam as fêmeas do moe.

Ele se retira da sociedade. Ele consegue a separação física das fêmeas em carne e osso.

Ele pode desfrutar do seguinte conteúdo em tal estado. "O esplendor e a sensualidade da verdadeira feminilidade".

Ele o faz e satisfaz o seguinte.

Um coração que deseja a feminilidade, remotamente.

6. Homens que não se conformam com a sociedade dominada pelos homens.

Ele não é bom em valores e normas sociais dominados pelos homens.

(1) As pessoas são intimidadas por serem incompetentes nessa sociedade.

(2) As pessoas serão intimidadas nessa sociedade se não conseguirem defender-se com firmeza.

Ele anseia por ser o próximo.

Uma verdadeira mulher, não um homem dominado.

Ele anseia por uma mulher dominada pelo sexo feminino.

Ele é atraído pelos valores que são

Ele considera o seguinte.

"A mulher moe é a encarnação ideal do que se segue. "valores reais, dominados pelas mulheres. Isso é muito bonito.

(Publicado pela primeira vez em julho de 2020)

Fêmeas em Moe Pictures. Demanda por fêmeas.

(1) Ela é uma pintora. Ela gosta de pintá-la. Ela quer ganhar dinheiro pintando-o. Ela quer pintá-la e tornar-se famosa.

(2) Ela gosta de

Expressões de lírios. Expressões de lesbianismo. Vendo-as.

Ela considera o seguinte.

É bom quando garotas bonitas andam umas com as outras.

(3) Ela gosta de ídolos femininos. Ela quer ver fantasias bonitas, coloridas e brilhantes. Ela quer ver uma dança magnífica. Ela quer usá-la como uma referência para seu próprio aperfeiçoamento feminino. Por exemplo, a pré-pala.

(4) Ela quer ver uma cena de transformação bonita, bonita, e eu quero vê-la.

(5) Ela gosta de fêmeas bonitas. Por exemplo, a Precure.

(6) Ela assiste a um anime romântico com um homem com quem ele está namorando. A fêmea na foto do moe é a heroína do anime.

(Publicado pela primeira vez em julho de 2020)

Fêmeas em Moe Pictures. Seu criador. Fêmeas pintoras da sociedade dominada pelas mulheres.

A representação de "moe females" é liderada e produzida por poderosas fêmeas em uma sociedade dominada por fêmeas.

A sociedade dominada pelas mulheres é a criadora das "moe females".

Isso é mérito das pintoras dominadas por mulheres.

Isso é um crédito particular para as pintoras femininas do Japão.

Deve ser altamente elogiado.

As fêmeas em quadros de moe são essencialmente uma massa de pura feminilidade.

Essa é a raiz do apelo das pintoras de moe.

As fêmeas de moe são ótimas, modelos para o mundo.

A fêmea na figura do moe é um símbolo da força feminina.

A fêmea na figura do moe é um símbolo da superioridade que as fêmeas têm.

(Publicado pela primeira vez em julho de 2020)

Fêmeas em Moe Pictures. Pintores masculinos dominados por fêmeas. Sua alta habilidade.

Fêmeas em Quadros Moe Pictures.
A disseminação global dessa expressão.

Os seguintes papéis desempenham um papel muito importante nisso.
Um pintor que é um macho dominado por mulheres.

Segue-se que

(1) Eles estão familiarizados com a resposta correta para as seguintes perguntas.
Onde está a atração sexual do corpo feminino?
Eles têm uma compreensão precisa e objetiva da natureza de tal corpo feminino.
É uma habilidade inerente aos homens.
É uma habilidade única dos machos.

(2) Eles são capazes de reproduzir muito bem a essência de tal corpo feminino.
Lá, eles são capazes de reter bem um alto grau de expressividade da feminilidade.

Sua capacidade de serem "moe fêmeas" pintores.
É muito avançada.

Os fatores que dão origem a essa alta capacidade nelas.
Segue-se que

(1) Elas são dominadas por fêmeas dominadas por fêmeas.
É um controle espiritual.
É um controle social.

(1-1) Portanto, elas são dominadas por fêmeas em espírito.
Elas podem alcançar o seguinte, apesar de serem machos.
Uma expressão dominada por fêmeas.

(1-2) Eles vivem em uma sociedade dominada por mulheres.
Ali, a pintora dominada por mulheres está liderando o lugar.
Sua expressão pictórica é um modelo de expressão dominado pelas mulheres.

A expressão do corpo feminino dominado por essas mulheres.
Os pintores dominados por mulheres e por homens podem se contentar com
Um exemplo ideal a ser seguido por eles.
Eles podem se referir às suas expressões de uma maneira familiar e constante.
Eles são abençoados no ambiente em que criam suas pinturas.

(2) Eles têm as seguintes habilidades remanescentes dominadas pelos homens.
(2-1) A capacidade de captar o apelo sexual fundamental do corpo feminino.
(2-2) A capacidade de reproduzi-la de forma precisa e objetiva em uma pintura.
Essas habilidades são inatas nos machos.

As pintoras dominadas por mulheres tendem a voltar sua atenção para
O homem como o sexo oposto. Sua representação pictórica.

Como resultado, eles tendem a estar menos interessados e motivados em Representações de "moe females".

Os pintores dominados por homens e mulheres não têm tais problemas. Eles podem continuar sendo diretamente orientados para a expressão da atração sexual que o corpo feminino tem. Tal orientação eles têm.

É essencial para a realização de As seguintes representações em "Moe Female".

- (1) Expressões de feminilidade.
- (2) Uma expressão da atração sexual do corpo feminino.

O efeito de ambos acima permite-lhes expressar muito bem o seguinte. A atração sexual do corpo feminino dominado pela mulher. A sua reprodução pictórica.

A propagação global de "Moe Fêmeas".
Elas são um motor muito importante para a realização do acima exposto.

(Publicado pela primeira vez em julho de 2020)

Fêmeas em Moe Pictures. Sociedade moderna dominada pelas mulheres. Seus problemas.

(1) Fêmeas em Moe. Um símbolo de "dominação social por fêmeas fortes".

As fortes fêmeas da sociedade dominada pelas mulheres criaram as "fêmeas moe".

Vulneráveis pintores masculinos em uma sociedade dominada por fêmeas. Eles são seus imitadores e melhorias. O espírito dominado pelas mulheres é essencial para a criação das "moe fêmeas".

As fortes fêmeas de uma sociedade dominada por mulheres são os governantes dessa sociedade.

A fêmea na figura do moe é um símbolo do seguinte conteúdo "Dominação feminina da sociedade".

A mulher na figura do moe é um símbolo do seguinte conteúdo A opressão de machos vulneráveis por fêmeas.

Mas ao contrário das fêmeas de carne e sangue, as fêmeas moe não oprimem os machos, diretamente. As fêmeas Moe são quentes para os machos vulneráveis com os seguintes corações.

O coração de um ser humano forte.

- (A) Tolerância.
- (B) Uma mente a ser poupada.
- (C) Compaixão.
- (D) Um coração bondoso.
- (E) Um coração que toma o lugar de uma mãe.

(2) Fêmeas fortes na sociedade dominada pelas mulheres. Sua transformação.

As mulheres fortes da sociedade dominada pelas mulheres tinham um coração tão forte para os homens fracos.

Mas as poderosas fêmeas da sociedade dominada pelas fêmeas a impediram completamente.

As mulheres fortes nas sociedades dominadas por mulheres tornaram-se prolíficas adotadoras dos seguintes valores que a sociedade dominada por homens prevalece.

Isso se deve aos seguintes motivos.

- (A) É avançado.
- (B) Tem bom aspecto.
- (C) É seguro.
- (D) É autoritário.
- (E) Acredite e eu estarei protegido.

Tais fêmeas vieram para reverenciar o seguinte conteúdo.

As reivindicações das Fêmeas Vulneráveis em uma Sociedade Dominantemente Dominada por Homens. É o feminismo do mundo ocidental.

As mulheres fortes em uma sociedade dominada por mulheres mantêm sua posição social como homens fortes, como sempre foram.

As mulheres fortes, socialmente, continuam sendo as dominantes.

Nessa sociedade, as pessoas devem agir de acordo com o seguinte para sobreviver

Valores dominados pelas mulheres. Normas sociais dominadas pelas mulheres.

Os homens também são obrigados a fazer isso.

As fêmeas continuam a presidir essa sociedade.

Entretanto, as mulheres fortes passaram a agir apenas como fracas e vitimizadas.

As fêmeas, por si mesmas, sem evidências, tornam-se as seguintes.

Um intenso pedaço de vitimização.

As fêmeas atacam os homens vulneráveis, pois os vêem como socialmente dominantes.

Isso está fora de contato com a realidade da sociedade.

As mulheres vêem os homens vulneráveis como hostis, como seres que se envolvem em discriminação sexual.

As fêmeas lançam exigências irrazoáveis sobre os homens vulneráveis.

As fêmeas só aceitarão homens que

(A) Ele é totalmente solidário com ela.

(B) Ele lhe faz um elogio.

Ele é, à primeira vista, um cavaleiro de armadura brilhante.

Mas ele é, na verdade, um servo.

As fêmeas ainda aceitam apenas machos com altas especificações, como no passado.

As fêmeas fazem com que os machos façam trabalho escravo forçado no mundo corporativo, como sempre fizeram.

As fêmeas continuarão a implementar o "sistema de subsídio" para os machos.

As fêmeas passaram a ver os machos como

(A) Alvo do ataque.

(B) Saco de areia para alívio do estresse.

(C) Bullying.

Os homens continuam socialmente privados da liberdade de expressão que deixa as mulheres com

Os homens podem criticar as mulheres, vendo-as como as pessoas mais fortes da sociedade.

Continua sendo um tabu social.

Isso porque a sociedade é, bem, dominada pelas mulheres.

Os homens em uma sociedade dominada pelas mulheres não podem suportar o comportamento dessas mulheres reais, vivas e fortes.
É aí que entra a fêmea no quadro do moe, psicologicamente.

(3) Vulneráveis homens em uma sociedade dominada por mulheres. Receptores de "moe fêmeas".

Em uma sociedade dominada pelas mulheres, os homens são removidos do conteúdo de "O espírito dominado pelos homens". A paternidade.

Os machos são feminizados em espírito.

Os machos são indefesos e vulneráveis.

Tais machos só parecem fortes porque têm poder muscular.

Os machos são apenas crianças.

O macho continua sendo um menino pequeno.

Os machos, permanecem em sua existência imatura.

As fêmeas fortes devem essencialmente tratar tais machos fracos com a seguinte mentalidade

(A) "O coração de uma mãe-substituta".

(B) "Orgulho de ser um homem forte social.

É, por exemplo, o seguinte.

(A) "Generosidade de coração.

(B) Coração de cuidado.

(C) Mente adulta.

(D) Uma mente a ser poupada.

A fêmea na figura do moe está fazendo exatamente isso com os machos.

As fêmeas do moe são uma presença muito gratificante e reconfortante para os machos.

(4) Problemas Sociais Contemporâneos. Suas raízes.

(4-1) Fêmeas fortes. Seus problemas.

Os seguintes são os seres mais baixos e piores dessa sociedade.

Isso é especialmente verdadeiro para os verdadeiramente vulneráveis da sociedade.

(A) "Um humano forte que pensa que é fraco.

(b) "Um humano forte agindo como um humano fraco.

(c) "Um humano forte que não está consciente de que é um humano forte.

Isso é um ser humano, com personalidade. É uma entidade que não pode ser respeitada de forma alguma.

As fêmeas fortes da sociedade dominada pelas mulheres de hoje são exatamente isso: fêmeas fortes.

As fêmeas fortes, egoisticamente, fingem ser fracas e vitimizadas. É notável.

As fêmeas são os perpetradores contra os homens vulneráveis.

Tais fêmeas fortes devem ser devidamente reconhecidas por suas falhas.

As fêmeas precisam estar mais conscientes do que significa ser um ser humano forte.

(4-2) Macho vulnerável. Seus problemas.

Os seguintes seres são os verdadeiros idiotas dessa sociedade.

(A) "Um humano fraco que finge ser um humano forte.

(b) "Um humano fraco que age como um humano forte.

(c) "Uma pessoa fraca que não tem consciência de ser fraca.

É uma existência patética e deplorável.

É uma entidade com a qual, ao mesmo tempo, eu não posso simpatizar e não quero ajudar.

Os homens vulneráveis na sociedade atual, dominada pelas mulheres, são exatamente isso.

Os homens fracos da sociedade atual dominada pelas mulheres estão fazendo muito do seguinte

Não fundamentado, próxima ação.

(A) Força.

(B) Estilo.

(C) Dignidade.

Tais homens fazem as seguintes coisas com grande alacridade

Não fundamentado, próxima ação.

(A) Fingindo ser um "patriarca".

Isso é um sinal de como eles são burros. É inescapável.

É um sinal do espírito infantil que eles têm.

Esses homens são burros e indignos de ajuda.

Esses machos seriam bem adequados para o seguinte.

Agir de maneira dominada pelas mulheres.

(A) Criar um grupo de bons amigos.

(B) Intimidar os fracos.

(C) Auto-preservação.

(D) Ter boa aparência.

(E) Não fazer nada além de memorizar os precedentes.

Os homens vulneráveis precisam estar mais conscientes de seu status de vulnerabilidade.

(5) Extra. Um solilóquio de auto-preservação do autor.

Quando o autor diz isto, provavelmente não tem efeito sobre os homens e as mulheres de nossa sociedade dominada pelas mulheres.

Porque eles assumem que sua sociedade é uma sociedade dominada por homens.

É como ser lavado pelo cérebro por uma religião.

Eles são impossíveis de convencer.

O autor é incapaz de se comunicar com eles.

O autor está desapontado. Mesmo sendo eles os criadores das "moe fêmeas".

Não ande com elas. É a melhor escolha para a vida do autor.

O autor quer estar com uma maravilhosa "moe fêmea" o tempo todo.

(Publicado pela primeira vez em julho de 2020)

Moe Fêmeas. Sua posição social. Sua mudança.

Nasceu no Japão.

Era, no início, uma entidade sombria e anti-social. Foi em grande parte influenciada pelo que se segue.

"Um predador sexual que a amava. Relatos de notícias sobre ele.

Gradualmente, no entanto, tornou-se um favorito social.

Seus desenhos animados têm uma demanda mundial para serem vistos. Por exemplo, a exibição de fan-sub.

Seu anime erótico se tornou popular no mundo inteiro.

Esse filme popular tomou o mundo de assalto. (por exemplo, o filme dirigido por Makoto Shinkai).

É um número crescente de produtores, não apenas no Japão, mas também em sociedades com um estilo de vida sedentário de seu tipo. Por exemplo, na China e na Coreia.

É algo que até mesmo os homens e as mulheres mais populares já viram em grande parte.

Entretanto, com a influência de sociedades dominadas por homens, como as dos países ocidentais, começaram a ser impostas restrições à sua existência.

O preconceito social contra ele ainda é, ainda, persistente. Ainda há muitas pessoas que o vencem.

(Publicado pela primeira vez em julho de 2020)

Fêmeas em fotos de moe. As pessoas que venceram. Seus críticos.

O autor analisou o seguinte

(1) Moe Fêmeas. As pessoas que venceram. Os seus críticos.

(2) Sua classificação na sociedade mundial. A organização de seus itens.

Os resultados estão listados abaixo.

Legenda

(1) As pessoas que batem. Os críticos. Os seus tipos.

(2) Como é uma "moe fêmea" para eles?

(3) O que eles vão fazer a respeito?

(Abaixo. Listagens).

1.

(1) Seres humanos. Homens e mulheres.

(2) A própria expressão sexual. É uma entidade que não deve ser mostrada ou desfrutada externamente. É uma entidade que não deve ser mostrada ou desfrutada na superfície. É uma entidade da qual devemos nos envergonhar e que queremos esconder. (Mas é uma existência que é inerentemente necessária para um ser vivo.

(3) Essa idéia é a natureza humana. É a mesma tanto para os homens quanto para as mulheres. Ela produz a regulação da expressão sexual, globalmente.

2.1.

(1) Homens que são populares. Uma fêmea que tem um namorado. Fêmeas que pensam o seguinte.

Um namorado promissor.

(2) "Ferramentas para homens pouco atraentes. Isso não é necessário em primeiro lugar para que um macho seja popular.

(3) As pessoas olham para ele com desprezo e fazem troça dele.

2.2.

(1) Um macho e uma fêmea que tenham se casado. Um macho e uma fêmea que produziram descendência genética.

(2) Um símbolo de "machos que não podem se casar". Um símbolo de "machos que não podem produzir descendência genética".

(3) As pessoas olham para baixo e fazem troça de tais machos da seguinte forma.

(3-1) Inferiores sociais.

(3-2) Uma entidade que, como um organismo, é incapaz de produzir descendência e é eliminada.

3.1.

(1) Carne e sangue de fêmeas.

(2) Uma entidade maligna que torna desnecessárias as fêmeas de carne e osso.

(3) Uma fêmea fica irritada com o seguinte.

"Fui tratada como alguém que era indesejado. É por causa da existência das fêmeas moe. Eu não posso deixar isso acontecer!"

3.2.

(1) Uma fêmea com a cara e o corpo chatos (feio. Gordo. Mais velho.)

(2) Uma concorrente formidável, em termos de atração sexual. Uma destruidora da auto-estima.

(3) Uma fêmea assim consideraria o seguinte.

O rosto feminino em quadros de moe é muito bonito. A representação do corpo feminino é muito atraente. Não podemos competir com ele em termos de sexualidade. Queremos apagar sua existência.

Tais fêmeas o atingem, histericamente.

3.3.

(1) Uma fêmea vaidosa que gosta de apelar para a castidade.

Ela quer mostrar aos que a rodeiam que

Eu sou sexualmente reticente.

(2) Tal ferramenta de apelo casto.

(3) As fêmeas batem na representação do corpo feminino maroto.

A fêmea mostra assim sua própria castidade.

Uma fêmea considera o seguinte conteúdo muito malicioso.

A representação do corpo feminino em fêmeas moe.

4.1.

(1) Feministas em geral.

(2) Um instrumento de consumo sexual por parte dos homens. Uma expressão perversa que trata as fêmeas como ferramentas.

(3) Cria uma restrição de expressão, por elas.

5.1.

(1) As pessoas da sociedade dominada pelos homens. As pessoas da sociedade dominada pelas mulheres, que as disciplinam e as seguem.

(2) Desafios e ameaças aos valores da sociedade dominada pelos homens. Ele faz o seguinte. . a manifestação do domínio feminino. É o mal.

(3) As pessoas têm uma forte antipatia por ela.

As pessoas pensam o seguinte.

"A dominação masculina deve ser universal na comunidade mundial. Qualquer entidade que manifeste dominância feminina deve ser apagada.

As pessoas fazem dela um objeto de opressão.

Em uma sociedade dominada por homens, os homens são intimidados por ela.

As pessoas impõem restrições à sua expressão.

As pessoas a proíbem.

5.2.

(1) Forças liberais em uma sociedade dominada pelo sexo masculino. Eles fazem campanha contra o sexismo. Tem sido difundido mundialmente.

(2) Tal desafio ou ameaça ao movimento contra o sexismo. Ele faz o seguinte. A articulação das diferenças sexuais. . a sua glorificação. É o mal.

(3) As pessoas têm uma forte antipatia por ele. Ela cria restrições de expressão.

5.3.

(1) Aqueles que apóiam o feminismo em uma sociedade dominada pelos homens.

Isto inclui a presença do seguinte.

Fêmeas fortes em uma sociedade dominada por mulheres.

(2) Desafios e ameaças ao feminismo em uma sociedade dominada pelos homens. Ela faz o seguinte. a manifestação do domínio feminino". Ela nega a "fraqueza das mulheres". Ela é maligna.

(3) As pessoas têm uma forte antipatia por ela. As pessoas não podem tolerar sua própria existência.

6.

(1) Educadores. Os pais de uma criança.

(2) Uma entidade que interfere nos estudos de uma criança.

(3) As pessoas pensam assim: "As crianças não podem se concentrar em aprender por causa disso. Não é bom para a educação das crianças". É socialmente prejudicial. As pessoas devem controlá-la.

7.

(1) Homens e mulheres de meia-idade e mais velhos em uma sociedade dominada pelas mulheres.

(2) Ela existe como uma pessoa anti-social e sombria. Ainda é prejudicial para a sociedade.

(3) As pessoas retêm tais estereótipos antiquados.

(Publicado pela primeira vez em julho de 2020)

As mulheres como investidores de vida. Homens como empresários em seus investimentos. A vantagem social das fêmeas.

Prefácio. A posse de instalações reprodutivas pelas fêmeas e seu empréstimo pelos machos. O corpo feminino e os genitais femininos como meio de publicidade para tais emprestadores.

A posse de instalações reprodutivas por fêmeas e seu empréstimo por machos.

O corpo feminino e os genitais femininos como meio de propaganda para tais mutuários.

O corpo da fêmea. As partes externas expostas do corpo da fêmea.

É o conteúdo do seguinte.

A propriedade das instalações reprodutivas ocupadas pelas fêmeas. Um anúncio com o objetivo de recrutar tais arrendatários.

Um homem como inquilino do equipamento reprodutivo. Um macho como candidato ao anúncio.

Uma mulher como fornecedora do anúncio.

O anúncio deve ter essencialmente a mesma estrutura que os seguintes anúncios.

Uma propriedade imobiliária. O anúncio de tal imóvel.

O conteúdo do anúncio. O apelo sexual do corpo feminino.

A natureza experiencial do anúncio. O fato de ser biologicamente fundamentado e responder quando trabalhado.

Que ela desencadeia poderosamente o comportamento do homem para sua própria procriação genética.

Que ela apela para os complexos sentidos físicos do próprio macho como um candidato ao anúncio. Que as várias sensações obtidas devem ser sexualmente atraentes para o macho.

Exemplo.

Visão. A beleza do rosto, do cabelo e da nuca. A beleza da forma dos seios e dos mamilos. O tamanho do grau de agilidade da cintura. O tamanho da cintura. A espessura das coxas. A suavidade e maciez da pele.

A audição. A beleza do gemido.

O sentido do tato. A maciez do peito. A suavidade da pele macia. Sensação de aperto dentro da vagina.

Sensação de temperatura. A sensação de calor na pele.

Sensação de umidade. Sensação agradável no interior da vagina, umedecida pelo suco do amor.

O efeito da publicidade é geneticamente predeterminado entre machos e fêmeas.

Quanto mais atraente for a propaganda, maior é a probabilidade de atrair os homens como candidatos.

A propaganda continuará a ser liberada do corpo da fêmea ao longo de sua vida.

A eficácia da propaganda se deteriorará rapidamente à medida que as fêmeas envelhecem. Que a fêmea continuará a lutar ao longo de sua vida para lidar com a deterioração.

Que a fêmea viverá da renda proveniente do aluguel de equipamentos reprodutivos.

Que as fêmeas como investidoras em equipamentos reprodutivos.

É o mesmo que acontece a seguir.

Um investidor que possui imóveis alugados vivendo sem trabalhar através da renda não auferida de aluguéis de imóveis.

As semelhanças entre as fêmeas e os investidores em imóveis.

É o que se segue.

Renda do desemprego proveniente do aluguel. Elas continuam a viver sem trabalhar, assegurando esta renda de forma contínua.

Instalações reprodutivas ocupadas por fêmeas. Um anúncio para seus inquilinos.

O fracasso do inquilino masculino em satisfazer sexualmente o proprietário feminino. Quando o proprietário feminino expulsa o inquilino masculino.

O conteúdo do anúncio não é atraente. O locatário masculino foge para outra mulher, mais atraente, do fornecedor da propaganda.

Se houver um problema com a eficácia da função da instalação reprodutiva. O locatário masculino foge para uma mulher de outro fornecedor mais eficaz de instalações reprodutivas.

A necessidade da mulher de manter continuamente o alto nível de atratividade da propaganda.

A necessidade da fêmea de manter continuamente a efetividade de suas instalações reprodutivas.

Casamento.

Um arrendamento vitalício e exclusivo entre um homem e uma mulher das instalações reprodutivas ocupadas pela fêmea.

É um investimento de sua própria vida. Ela é uma investidora vitalícia.

Tal contrato é essencial para que tanto os homens quanto as mulheres possam nutrir em conjunto sua prole genética conjunta a longo prazo.

O papel central da genitália feminina nas instalações reprodutivas ocupadas pela fêmea.

O primeiro e direto alvo do macho na propaganda do sistema reprodutivo feminino. É a genitália feminina no corpo da fêmea.

Ao tomar emprestada a genitália feminina exclusivamente, o macho abre pela primeira vez o caminho para sua própria descendência genética.

Para o macho, o empréstimo da genitália feminina proporciona a ele um enorme nível de prazer sexual.

O empréstimo de equipamentos reprodutivos femininos pelo macho. É, diretamente, o empréstimo dos órgãos genitais femininos.

(Publicado pela primeira vez em março de 2022).

Discussão geral. As fêmeas como investidoras na vida. Os homens como empresários em seus investimentos. A vantagem social das fêmeas.

As fêmeas investem o seguinte em homens.

////

Sua própria vida.

Seus próprios genitais femininos.

////

Uma mulher recebe o seguinte do macho em quem investe, para toda a vida

////

Dividendo.

Retorno.

//

Exemplo.

Riqueza econômica.

Status.

Honra.

Descendentes Genéticos.

//

////

As mulheres são investidores de vida.

Os homens recebem das mulheres o seguinte.

////

Investimento na vida.

////

Fêmeas como investidores.

Os homens trabalham duro para que tais fêmeas produzam o seguinte.

////

Lucro.

Produção.

////

A este respeito, os homens são ambos os seguintes.

////

Empreendedores corporativos.

Empresários empresariais.

Trabalhadores da empresa.

////

Os investidores não trabalham ativamente por conta própria.

Os investidores vivem suas vidas em torno do seguinte.

////

Dividendos de empresas do portfólio.

Seu recebimento.

////

As mulheres já o fizeram e dirigem a vida do investidor.

Os homens fazem o seguinte.

////

Empresas.

////

As fêmeas estão abaixo.

////

Investidores nessa empresa.

////

As mulheres estão intrinsecamente menos interessadas no seguinte.

- (1) Iniciar um negócio.
- (2) Dirigir um negócio.
- (3) Trabalhar em uma corporação.
- (4) Ocupar um cargo em uma corporação.

O grau em que uma pessoa ocupa uma posição na corporação.
Existem diferenças de sexo, globalmente.

////

O acesso das mulheres aos empregos corporativos.

Fêmeas em cargos corporativos.

//

Não está progredindo em todo o mundo.

A causa disto é a acima mencionada.

////

Por exemplo, uma agência estatal.

É também um tipo de empresa.

Posições em instituições estatais.

É, por exemplo, o seguinte.

////

Presidente.

Primeiro Ministro.

////

O grau em que uma pessoa ocupa um cargo em uma agência estatal.

Há uma diferença de sexo nisso.

A causa disso é a acima mencionada.

Esta é a mesma que a seguinte.

////

Os investidores não procuram trabalhar no mundo corporativo sozinhos.

////

investimento na vida das fêmeas.

Os homens, portanto, se envolvem em

Os homens estão entusiasmados com isso.

- (1) Iniciar um empreendimento.
- (2) Dirigir um empreendimento.
- (3) Trabalhar na empresa.
- (4) Ocupar uma posição na empresa.
- (5) Conquistar conquistas na vida.

Os homens são fortes no que se segue.

////

Orientação de carreira.

////

As empresas são, em essência, menos de

////

Dominado pelo ser masculino.

////

Homens como corporações.

As mulheres investem toda sua vida nesses machos.

As fêmeas tentam viver uma vida inteira de

////

A vida como Investidor.

////

A vida e a subsistência de um investidor.

Depende unicamente de

////

O desempenho das empresas nas quais ele investe.

A ascensão e queda das empresas nas quais ele investe.

////

A vida e a vida de uma mulher.

Ela tende a depender do trabalho dos homens.

Os investidores exigem que as empresas.

////

Produzindo alto desempenho econômico.

////

Da mesma forma, a fêmea exige que o macho

////

Produzindo altas conquistas de vida.

////

Na vida sedentária, as fêmeas tomam o poder.

A sociedade se torna uma sociedade dominada pelas mulheres.

Em uma sociedade dominada por mulheres, as mulheres ocupam o seguinte

O poder de controlar o seguinte.

////

Capital de investimento.

Recursos de investimento.

////

Ela tenta colher os dividendos da vida.

Ela força os homens a trabalhar no mundo corporativo para conseguir isso.

Ela escraviza os machos.

Em uma vida de migração, os machos chegam ao poder.

A sociedade se torna uma sociedade dominada pelos homens.

Uma mulher em uma sociedade dominada por homens.

Ela é privada pelos machos do seguinte.

////

Autoridade administrativa sobre o seguinte.

Os fundos e recursos do investimento.

////

Ela não tem menos.

////

Liberdade econômica.

////

Ela não tem escolha a não ser fazer o seguinte.

////

Ela mesma tenta trabalhar no mundo corporativo, assim como os homens.

////

Uma mulher como investidora vitalícia.

Ela é uma

////

Esposa.

Mãe.

Filha.

////

Esposa.

Ela investe sua vida no seguinte.

////

Parceiro matrimonial.

Marido.

////

Mãe.

Ela investe sua vida no seguinte.

////

Seus próprios descendentes genéticos.

//

Meu filho.

Minha filha.

//

////

Filha.

Ela investe sua vida no seguinte.

////

Seu próprio pai genético e seus irmãos.

////

Um investidor não receberá um dividendo se ocorrer o seguinte.

(1)

A empresa em que ele investiu.

Que vai fechar o negócio.

(2)

A empresa em que ele investiu.

Que tem um desempenho ruim.

(3)

Ele próprio deve perder o seguinte.

////

O direito de investir nessa empresa.
A impossibilidade de investir nela.

////

Os investidores, quando o fazem, são instantaneamente atingidos com

////

Sua própria vida.
Que falhará.

////

As fêmeas têm o mesmo problema.

A razão para isto é que as fêmeas também são investidas em machos.

////

Sua própria vida.
Seus próprios genitais femininos.

////

Há dois tipos de seres humanos

////

Pessoas que são boas em ser um investidor.
Pessoas que são boas em ser um empresário.

////

Da mesma forma, existem diferentes tipos de fêmeas.

////

Exemplo.
Uma mulher é adequada para
investidor de vida.

Outra mulher é melhor em (2) abaixo do que (1) abaixo.

(1) Qualidades como investidor de vida.

(2) Qualidades como empresária.

////

Isto também é verdade para os homens.

Uma fêmea pode viver uma vida como um
vida como um investidor de vida.

As seguintes são razões muito significativas para isto

////

A existência de órgãos genitais femininos.

//

Ela as possui em seu próprio corpo.
Ela os possui de forma inata.

////

Ela arrenda (1) abaixo a (2) abaixo para (3) abaixo.

(1)

Órgãos genitais femininos próprios.

(2)

Um ser humano em particular.

Ele se tornou o parceiro matrimonial da mulher.

(3)

Uma vida inteira.

As fêmeas o fazem e recebem o seguinte.

////

Locações persistentes.

Persistência de dividendos e retornos.

A própria descendência genética.

////

Este é o ponto de partida para

A vida do investidor dominado pelas mulheres.

As fêmeas são semelhantes às seguintes.

////

Investidores imobiliários.

Proprietário.

////

O locador aluga o imóvel ao lojista por um longo período de tempo.

O locador recebe então a renda regular dos locatários.

O locatário é um homem.

O locador é uma mulher.

Neste caso, a subseção (1) abaixo corresponde à subseção (2) abaixo.

(1) Propriedade imobiliária.

(2) Genitais femininos.

As fêmeas são as principais responsáveis pelo seguinte

Ela é responsável, em casa, por.

////

Limpeza dentro da casa.

Organização dentro de casa.

Limpeza da casa.

////

Isto é o mesmo que abaixo.

O locador deve fazer o seguinte, principalmente.

////

Propriedade própria e arrendada para lojistas.

Ele é responsável por, neles, o seguinte.

//

Os quartos da propriedade.

A manutenção regular do interior do imóvel.

//

////

Habitação humana.

Seus principais gerentes são as mulheres.

Órgãos genitais femininos.

Sua cuidadora primária é uma fêmea.

////

Habitação humana.
Embarcações Femininas.

//

Ambos são, como seres, semelhantes.

////

As fêmeas continuam a ser
investidores de vida.

Esse status persistirá enquanto o seguinte continuar

(1)

Uma mulher é dona de sua vagina.
Ela aluga sua vagina a um macho.
Ela continua a fazer isso.

(2)

Um homem toma emprestado os genitais femininos de uma mulher.
Ele tenta mantê-la dessa forma.
Ele se esforça tanto para fazer isso.
Ele vai continuar fazendo isso.

A fêmea não precisa do seguinte, enquanto isto continuar.

////

Seu próprio trabalho no mundo corporativo.
Seu inevitável.

////

Portanto, o seguinte não prosseguirá.

////

Fêmeas que entram no mundo corporativo com seriedade.
Uma nomeação feminina para um cargo corporativo.

////

Um ser que é mais dominante, socialmente, na sociedade humana.
É geralmente (1) abaixo.
Não está (2) abaixo.

(1)

Proprietário.
Propriedade imobiliária.
Seu proprietário.

(2)

Criança da loja.
Propriedade imobiliária.
Seus arrendadores.

Os acima (2) continuam a pagar aluguel a (1).
Ele continua assim a alugar a propriedade imobiliária.

Isto é aplicado a (1) e (2) abaixo.
Diferenças sexuais entre homens e mulheres.

Uma entidade socialmente superior na sociedade humana.
Em geral, é (1) abaixo.
Não está (2) abaixo.

(1)

Feminino.

////

Órgãos genitais femininos.

Seu proprietário.

////

(2)

Masculino.

////

Vagina.

Seus locatários.

////

(2) acima continuarão a pagar aluguel até (1).

Ele continua, portanto, a alugar a vagina.

A presença de vaginas.

Isto traz o seguinte para a fêmea.

////

Ela, na sociedade, domina.

////

Traz o seguinte para as fêmeas.

////

Seu poder social.

////

Órgãos genitais femininos.

É a fonte do acima exposto.

É um fator no seguinte

////

A atitude de uma mulher em relação a um homem.

É a seguinte.

//

É pomposo.

É exagerado.

//

//

Eles são fundamentais.

Elas são duradouras.

//

////

As fêmeas continuam sendo as do sexo masculino.

E são elas que tornam isso possível.

É a

O órgão feminino.

Ela o ocupa de forma inata.

Isto é o mesmo que (1) abaixo.

(1) abaixo tem (3) abaixo para (2) abaixo.

(1)

Acionistas.
Investidores.
Proprietários do capital.

(2)
Empresas.
Investimentos por (1) acima.
Suas decisões.

(3)
Um poder que influencia fundamentalmente seu conteúdo.
O poder de controlar sua própria existência.

Isto é o mesmo que (1) abaixo.
(1) abaixo tem (3) abaixo em contraste com (2) abaixo.

(1)
Fêmeas.
Investidores da vida.
Órgãos genitais femininos.
Capital reprodutivo.
Seus ocupantes.

(2)
Masculino.
Destino do investimento vitalício, de acordo com (1) acima.
Essa empresa.
Suas decisões.

(3)
Um poder que influencia fundamentalmente seu conteúdo.
O poder de controlar sua própria existência.

Uma mulher como investidora na vida.
Ela é a ocupante unilateral de
Órgãos genitais femininos.

É a presença de
capital reprodutivo.

Ela continua assim a influenciar e controlar
tomada de decisões sobre a existência de

///

Masculino.

//

É a presença de
investimento em sua própria vida.

Seus objetos.
Essa empresa.

//

///

Os homens são os seguintes.

///

Dominação por fêmeas.
Uma existência que continua a recebê-la.

////

Dominação das mulheres sobre os homens.
É causado por
O empréstimo de genitais femininos por fêmeas a machos.

(Publicado pela primeira vez em maio de 2020)

Discussão em seções. As mulheres como investidores de vida. Os homens como empresários em seus investimentos. A vantagem social das fêmeas.

O lugar social dos homens e das mulheres e seu relacionamento com suas famílias e empresas.

O lar é a raiz da vida do investidor de vida.

A vida de um investidor de vida.
É o que se segue.

////

Viver confortavelmente em casa, colhendo dividendos.

////

As empresas são as raízes da vida do empresário.

A vida de um empresário.
É o seguinte.

////

Envolver-se em trabalhos forçados em uma empresa.

////

A relação entre casa e empresa.
Ela pode ser dividida em dois tipos: (1) Famílias e empresas.

(1) A família e a empresa.
Ambas são compartilhadas espacialmente.

////

Exemplo.
Gerenciamento da fábrica em casa.
Gestão agrícola.

////

(2) Casa e negócios.
Um tipo que separa ambos, espacialmente.

////

Exemplo.
Comutação para um escritório central.

////

A relação entre (1) abaixo e (2) abaixo.

(1)

Homens e mulheres.
Seu lugar social na sociedade.

(2)

////

Home.

Negócios.

////

Eles podem ser organizados da seguinte forma.

(A) Homens.

(A-1) Homens na sociedade dominada pelas mulheres.

Os homens trabalham exclusivamente em empresas.

Os homens não voltam para a casa.

Os homens não têm um lugar em casa.

Os machos são ostracizados por suas famílias.

Os machos são separados de seus filhos.

Os homens são segregados pelas mulheres para toda a vida no mundo corporativo.

Os homens são forçados a fazer o seguinte no mundo corporativo

Trabalho escravo forçado e duro.

Os homens não têm lugar em casa.

Como resultado, os homens não têm escolha a não ser ficar no mundo corporativo.

Os homens são empresários em tempo integral.

Os machos são exclusivos da corporação.

O que está acontecendo com os homens é o seguinte

A separação entre o lar e o negócio.

A empresa em que os homens trabalham.

Aí, o seguinte (1) tem o conteúdo de (2) abaixo.

(1)

Dentro de uma empresa.

Seus relacionamentos.

Suas normas sociais.

(2)

Personalidades dominadas pelas mulheres.

Pessoas que trabalham em empresas.

É predominantemente masculino em termos de números.

No entanto, os homens estão sujeitos a

////

O domínio mental das fêmeas.

Suas subordinadas.

////

Isto se deve aos seguintes motivos

Os homens têm sido submetidos aos seguintes procedimentos pelas fêmeas
feminização da psique.

(A-2) Os homens em uma sociedade dominada pelos homens.

Os homens trabalham no mundo corporativo.

Mas os homens voltam para o lar.

Os homens dominam o lar.

Eles ensinam seus filhos a

////

A vida em movimento.

Seus valores dominados pelos homens.

Seus comportamentos dominados pelos homens.

////

Os homens administram o orçamento doméstico.

Os machos estão presentes no seguinte.

////

Negócios.

Famílias.

Ambas.

////

Os homens lideram, abaixo.

////

Negócios.

Famílias.

Ambas.

////

Para os homens, está acontecendo o seguinte.

////

Casa e negócios.

Essa Atribuição Bidirecional.

////

(B) Fêmeas.

(B-1) Fêmeas em uma sociedade dominada por mulheres.

As fêmeas não atendem às seguintes condições.

////

Ser um investidor vitalício e ficar em casa.

////

As fêmeas não são obrigadas a trabalhar no mundo corporativo.

As fêmeas levam uma vida de

Uma vida de graciosos dividendos.

Ela está no controle do lar.

Uma mulher, como mãe, instila o seguinte em seus próprios filhos.

////

Estilo de Vida Sedentária.

Seus valores dominados pelas mulheres.

Seus comportamentos dominados pelas mulheres.

////

Todas as mães enviam para o mundo corporativo
seus próprios filhos.

As mães controlam psicologicamente seus filhos.
As mães controlam a corporação através de suas ações.

Ou como se segue.

////

Uma esposa é uma figura materna para seu marido.
As esposas dominam emocionalmente seus maridos.
As esposas enviam tais maridos para o mundo corporativo.
Elas controlam a empresa através de suas ações.

////

A mulher administrará o orçamento doméstico.
Uma mulher deverá manter as seguintes (2) condições para (1)

(1)

Dinheiro doméstico.

(2)

////

Ela pode usá-lo para o que quer que ela queira fazer com ele.
Ela poderá usá-lo para o que ela quiser.

////

Uma mulher é um
Investidores da vida.

As mulheres só pensam no seguinte.
Dentro da casa.

As mulheres estão menos preocupadas com
O mundo exterior.

As mulheres não estão interessadas no seguinte.
As questões sociais.

As mulheres só se importam com o seguinte.
////

Os dividendos que ela recebe dos homens.
Isso é muito. Sua realização.

////

As fêmeas estão menos interessadas no seguinte.

////

As condições sob as quais os homens trabalham no mundo corporativo.
A dureza do mesmo.
O excesso de trabalho dos homens.

////

As fêmeas são
exclusivo para o lar.

Para as mulheres, está acontecendo o seguinte
Separação entre a casa e os negócios.

Suponha que uma mulher não poderia se casar.
Então ela é forçada a trabalhar para a empresa.

Suponha que uma mulher tenha um talento como empresária.
Então, ela trabalha na empresa.

Ela trabalha na empresa para conseguir o seguinte

(1)

Um empresário em boas condições.

Um homem assim.

Conheça-o.

(2)

Case-se com ele.

(3)

E assim, aproveite ao máximo a vida a seguir.

vida do investidor de vida.

(B-2) Fêmeas em uma sociedade dominada por homens.

As fêmeas estão em casa.

Entretanto, as fêmeas são desconfortáveis.

As fêmeas são alienadas de suas famílias.

As fêmeas são separadas de seus filhos.

Ela é ocupada por homens no seguinte

Autoridade para administrar as finanças domésticas.

Em casa, as mulheres são negadas

Liberdade econômica.

Em casa, as fêmeas são tratadas como

Empregada doméstica.

Uma mulher é considerada

////

Eu quero ter liberdade financeira.

////

As mulheres, portanto, são forçadas a trabalhar nos negócios.

Para as mulheres, está acontecendo o seguinte.

////

Casa e negócios.

Essa Atribuição Bidirecional.

////

(Publicado pela primeira vez em junho de 2020)

As mulheres como investidores de vida. Homens como empresários. A vida dessas mulheres é muito privilegiada em comparação com a dos homens.

As fêmeas podem rapidamente se tornar investidores de vida.

As fêmeas podem se tornar investidores de vida sem qualquer esforço.

////

//

Um órgão feminino eficaz.
Tendo-o em seu próprio corpo.
Suas exigências.

//

Uma mulher pode se tornar uma investidora vitalícia em um piscar de olhos, assim mesmo.

////

As mulheres gastam
Uma vida como a de um investidor vitalício.

Para esse fim, uma mulher pode ter

////

Exemplos.
Educação.
Habilidades profissionais.

////

Mas as fêmeas podem conseguir o seguinte sem elas, sem problemas
tornam-se investidores de vida.

Portanto, inerentemente, as mulheres não precisam delas em particular.

Suponha que uma mulher alcance o seguinte
Casar com um homem que seja um empresário.

Então, ela pode levar imediatamente a seguinte vida em casa.

////

//

A vida como investidor.
A Vida como Dividendo.

//

//

É fácil.
É privilegiada.

//

////

Neste sentido, as fêmeas, em termos de vida, conseguem o seguinte em comparação com os machos.

(1) Um estado de ser significativamente mais privilegiado.

(2) Um estado de vida significativamente mais fácil.

As fêmeas atingem estas coisas com facilidade.

Isto é especialmente verdadeiro para as fêmeas que são
mulheres em uma sociedade dominada pelas mulheres.

////

Exemplo.
Fêmeas japonesas.

////

Sociedade dominada pelas mulheres.

As mulheres possuem, socialmente, o seguinte.

////

Administração Doméstica em Casa.

Sua autoridade.

O poder de assumir o controle exclusivo da mesma.

////

Eles podem fazer o seguinte, à vontade, como acharem melhor.

////

Dinheiro dentro e fora de casa.

////

Eles são capazes de

Use o seguinte como acharem melhor.

////

Dividendos econômicos dos homens.

Retornos econômicos dos machos.

////

Sociedade dominada pelas mulheres.

As mulheres, neste aspecto, possuem o seguinte.

////

Situação social.

Esse é um status fundamentalmente alto.

////

Sociedade dominada pelas mulheres.

As mulheres podem conseguir o seguinte.

////

Como um investidor vitalício, uma vida e uma vida felizes.

Para continuar a fazer isso por toda a vida.

////

Suponha que as mulheres em uma sociedade dominada por homens tentassem fazer isso.

Então elas teriam que obter a permissão do macho para fazer isso.

Em uma sociedade dominada pelos homens, os homens são os responsáveis pela família.

Sociedade dominada por homens.

Os homens, socialmente, possuem o seguinte.

////

Administração Doméstica em Casa.

Sua autoridade.

O poder de assumir o controle exclusivo da mesma.

////

As mulheres em uma sociedade dominada por homens.

Elas não podem, como investidores de vida, ter o seguinte conteúdo.

////

Liberdade econômica.

////

As fêmeas tentam assegurar o seguinte.

////

Sua própria liberdade financeira.

////

Portanto, eles não têm outra escolha a não ser apontar para o seguinte, assim como os homens.

////

Empreendedora.

////

Não é necessário o seguinte.

////

O seguinte (1) gasta o seguinte (3), como (2) abaixo.

(1) Fêmeas em uma sociedade dominada por mulheres.

(2) Fêmeas em uma sociedade dominada por homens.

(3) Uma vida orientada para o empreendedorismo.

////

É inerente e totalmente desnecessário.

O seguinte (1) pode ser feito, (2)

(1) Fêmeas em uma sociedade dominada por homens.

(2) Uma vida de dividendos como um investidor vitalício.

Acima de (1) as pessoas podem desfrutar plenamente (2) acima.

Acima (2) é garantida, a menos que (3) abaixo ocorra.

(3)

Um estado em que um homem é incompetente.

O grau em que ele excede um certo limite.

////

Exemplo.

Falta de capacidade.

Excesso de trabalho.

Doença.

Morte.

////

Essa garantia durará uma vida inteira, por (1) acima.

Fêmeas na Sociedade Feminina do Tipo.

Elas só precisam fazer o seguinte para serem boas.

////

Pela primeira vez, no caso de (1) abaixo, o seguinte (2) deverá ser alcançado

(1)

Se as duas condições a seguir forem atendidas.

(1-1)

Observe o seguinte.

////

Para mim, é provável que eu tenha

Talento empresarial.

////

(1-2)

Para poder pensar no seguinte.

////

Eu quero desenvolver o seguinte

talentos em (1-1) acima.

////

(2)

Tornar-se um empresário.
Fazendo Empreendedorismo.

Estas fêmeas têm uma ampla gama de
Opções de vida.

Elas podem levar uma vida de

////

Vida em modo fácil.
Uma vida abençoada.

////

O poder social necessário para isso.
Estas fêmeas o têm, em espadas.

Seu status social.
É alto.

As fêmeas em uma sociedade dominada por homens.
Elas são muito inferiores nos aspectos acima.

Seu status social.
É fundamentalmente baixo.

As mulheres nas sociedades dominadas pelos homens são mais propensas a serem infelizes em
vida e vida como investidores da vida.

Sociedade dominada por homens.
As mulheres, como os homens, não têm escolha a não ser viver uma vida de

////

A vida como empresário.
Uma vida de trabalho duro.

////

A seguinte vida aguarda estas fêmeas.

////

Vida difícil.
Uma vida desprivilegiada.
Uma vida infeliz.

////

Eles levam uma vida assim para o resto de suas vidas.

Fêmeas em uma sociedade dominada por homens.
Elas defendem desesperadamente o seguinte

////

O status social das fêmeas.
A melhoria delas.
A sua realização.
Sua ideologia.

////

A idéia do feminismo.
Suas raízes.
Ela está no acima exposto.

A sociedade atual, dominada pelas mulheres.
Por exemplo, o Japão.

As pessoas na sociedade dominada pelas mulheres são inspiradas pelo seguinte
A ideologia na sociedade dominada pelos homens.

A sociedade dominada pelos homens, acima mencionada.
Essa sociedade tem as seguintes características
(1) É globalmente influente.
(2) Ela é avançada.

As pessoas na sociedade dominada pelas mulheres têm uma fé cega no conteúdo acima.

As seguintes (1) idéias são as idéias para (A) abaixo.
(1)
A idéia de feminismo em uma sociedade dominada por homens.

(A)
Fêmeas em sociedades do tipo dominadas por homens.
////
Eles levam uma vida de desvantagem.
Eles são socialmente desfavorecidos.
////

(B)
Fêmeas na Sociedade do Tipo Fêmeas.
////
Eles levam uma vida abençoada.
Eles são as pessoas mais fortes da sociedade.
//
A realização delas.
Eles são inerentemente, inerentemente seguros disso.
////

O seguinte (C) repete as ações em (3) abaixo, que são
(C) Feministas em uma sociedade dominada por mulheres.
(3) fazer cumprir (1) acima contra (B) abaixo.

(C) acima, contra (B) acima, para fazer cumprir (4) abaixo.
(4)
/////

A vida como um homem.
Uma vida dura.
////

Uma vida com o seguinte conteúdo.
Aí, o seguinte conteúdo persistirá por toda a vida
//
Trabalho escravo corporativo.
//
////

As tendências acima estão sendo cada vez mais reforçadas, socialmente.

O acima (C) tem as seguintes ações
(B) acima tem (5) abaixo.
O (5) abaixo tem (6) abaixo.

(5)
A vida e a vida como um investidor da vida.
///
Uma vida abençoada.
Uma vida feliz.
//
Sua alta qualidade.
Seus altos padrões de qualidade.
///

(6)
O mesmo nível que (A) acima.

É, para (B) acima, o mesmo nível que (A) abaixo.
///
Para retirar o seguinte.
Para agravar o seguinte.
//
Padrão de vida.
Padrão de vida.
///

(C) acima é, para (B) acima, (7) abaixo.
(7)
///
O inimigo da vida.
O inimigo da vida.
Os perpetradores sociais.
///

(C) acima faz o seguinte (8) age, em relação ao (5) acima, contra (B) acima
(8)
ameaçam fundamentalmente sua existência contínua.

O acima (1) é o seguinte.
///
O Feminismo Infeliz.
///
Acima de (A), ou seja, liderado por (A).

Feminismo para (B) acima.
É (2) abaixo.
(2)
///
Feminismo Feliz.
///

A idéia de (2) acima.
Ela é orientada para
A extensão adicional dos direitos das mulheres.

As especificidades de (2) acima.
São as seguintes.

(2-1)

Para conseguir o seguinte.

////

Administração Doméstica em Casa.

Sua autoridade.

Seu monopólio.

////

E assim, para conseguir o seguinte.
Uma vida abençoada, como um investidor de vida.

Para chegar à próxima existência.
É inerente para as fêmeas.

(2-2)

Para conseguir o seguinte.

//////////

Liberdade na vida.

Preferências na vida.

//////

Assegurando-o.

Celebrando-o.

////

Como parte disto, o seguinte deve ser possível

//

Talento empresarial.

Livre para desenvolvê-lo.

Tornando-o possível.

//

////

//////

////////

E para permitir o seguinte.

//////

A vida.

Esse grau de liberdade.

Que é tão alto.

////

Para perpetuá-la.

A sua realização.

////

////////

Para (B) acima, é necessário o seguinte
(2) acima no lugar de (1) acima.

Para o item (B) acima, é necessário
Para fazer as pazes e preparar-se (2) acima com pressa.

//////////

Os homens empreendedores, por outro lado.
Os homens precisam
Para o seguinte (1), para conseguir o seguinte (2)
(1)
Obter dividendos para as fêmeas.

(2-1)
Continue trabalhando constantemente.

(2-2)
Competência.
////
Proteja-a.
E para mantê-lo, mantenha-o.
////

Os machos devem, para (1) o seguinte (2)
(1)
A vida como empresário.

(2)
Grande talento e esforço.

Os homens precisam ter o seguinte.
////
Uma vida tão dura.
Para vivê-la.
////

(1) abaixo, em comparação com (2) abaixo, e (3) abaixo.

(1) A vida de um homem.
(2) A vida de uma mulher.

(3)
É fundamentalmente indivisível.
É inferior.

A vida de um homem.
Fica difícil.

A causa disto é a seguinte.
Que os machos não têm o seguinte (1) na forma do seguinte (2).

(1)
Capital Biológico.
////

Exemplo.
Órgãos genitais femininos.
Uma fêmea é dona dela.
////

(2)
Mecanismos no corpo.
Órgãos.

Isto leva a discriminação contra os homens na sociedade humana.

É um problema fundamental para os homens.

(Publicado pela primeira vez em maio de 2020)

Feminino como um investidor vitalício. A fêmea tem um alto grau de liberdade na vida.

As fêmeas podem, em comparação com os machos, ser capazes de ambos os seguintes ao mesmo tempo.

////

Investidor vitalício.

Empreendedora.

////

A liberdade que uma pessoa tem na vida.

As fêmeas podem ter muito mais do que os machos.

As fêmeas investem no seguinte para os machos

////

Vida própria.

////

As fêmeas colhem dividendos dos machos desta forma.

As fêmeas são capazes de fazê-lo.

////

Ela não trabalha para si mesma.

Ela pode viver bem com isso.

Esse tipo de padrão de vida financeira. É fácil de adquirir.

////

As fêmeas podem tê-los, com a mesma facilidade.

Uma fêmea pode ter muitas dessas coisas e, ao mesmo tempo, muitas das seguintes coisas.

////

Tempo livre.

////

Portanto, as fêmeas são capazes de

////

Algo que ela mesma gosta de fazer.

Coisas como corporações.

Fazendo isso.

////

Portanto, o seguinte (1) pode ser alcançado, (2)

(1)

Feminino.

Ela tem o seguinte.

////

Talento empresarial.

////

(2)

A vida como empresário.
Ela a inicia com seriedade.

Suponha que uma mulher seja (1)

Então a lata feminina (2)

(1)

Ela mesma já garantiu uma posição de

////

Life Investor.

////

(2)

////

Atividades de negócios hobbyistas.

Ela o faz.

Seus lucros corporativos.

Isso não importa muito.

////

(1) abaixo se torna (3) abaixo quando (2) abaixo ocorre.

(1)

Fêmeas.

Investidores da vida.

(2)

Masculino.

Um empresário.

Ele vai ao chão.

(3)

////

Obtendo dividendos suficientes.

A realização disso.

Tornando isso impossível.

////

As mulheres assumem tal situação.

Uma fêmea assume o seguinte.

Eu deveria ter alguma reserva das seguintes habilidades.

////

Empreendedora.

Auto-Suficiência econômica.

////

As fêmeas estão ansiosas para

Honrando as seguintes habilidades.

////

Capacidade de ser um empresário.

Habilidade de registrar lucros econômicos.

////

(Publicado pela primeira vez em maio de 2020)

A paternidade materna em uma sociedade dominada por mulheres. As mães como investidoras da vida.

Fêmeas na Sociedade do Tipo Feminina.

As fêmeas são as seguintes.

////

Uma presença em casa.

A mãe.

////

Ela é capaz de fazê-lo.

////

Assumindo a liderança na parentalidade.

Autoridade na paternidade.

A capacidade de ter um monopólio sobre ela.

////

Ela está em uma posição tão dominante.

Ela tira proveito disso.

Ela faz o seguinte (3) em resposta a (2) como (1) abaixo

(1)

Mãe.

(2)

Seus próprios filhos.

(3)

Sua própria vida.

Investindo nela.

O valor é muito.

Ela pretende alcançar o seguinte.

(2) acima, como a existência de (4) abaixo, realizando o conteúdo de (5) abaixo.

(4-1) Empreendedora.

(4-2) investidor vitalício.

(5) sucesso social.

Portanto, ela deverá, em resposta a (2) acima, fazer o seguinte (6), da forma de (7) abaixo.

(6)

////

Educação.

Disciplina.

////

(7)

////

Atendimento e orientação.

Trabalhar duro e ensinar.

////

Ela o fará enquanto (2) acima se enquadra em (8) abaixo.
(8-1) Até (2) acima é um adulto.
(8-2) Toda a sua vida.

Ela fará, por exemplo, o seguinte.
////
Tentando encontrar e decidir sobre o seguinte
O parceiro matrimonial de seus próprios filhos.
Faz parte do que foi dito acima.
////

Isto, para ela, seria
////
A vida como investidor.
Sua nova rodada.
Sua segunda rodada.
////

Ela já percebeu o seguinte, com relação ao acima exposto.
/////

A vida como investidor.
Essa primeira rodada.

Inclui.
////
Cônjuge. Um homem.
Ela se casou com ele.
Um investimento de vida nele.
Uma vida baseada nos dividendos dele.
//
É uma bênção.
É uma bênção.
//
////
/////

Sociedade dominada pelas mulheres.
Aí, o seguinte (9) é semelhante ao acima para (10) abaixo.

(9) avós.
(10) seus próprios netos.

Isto seria o seguinte.
////
A vida como investidor.
É mais uma rodada.
Sua terceira rodada.
////

A mulher investe nos dois (11) seguintes (11)
(11-1) Seu próprio filho.
(11-2) Sua própria filha.

Ela tenta dar ao acima (11-1) o seguinte.

////

Talento empresarial.

////

O acima (11-1) é um macho.

Ele não tem

genitálias femininas.

Ele tem dificuldade em perceber o seguinte.

tornar-se um investidor vitalício.

Portanto, sua mãe tem o objetivo de alcançar o seguinte.

////

Especializar os talentos acima (11-1) nos seguintes

Para desenvolvê-las o máximo possível.

Empresário.

////

Ela tem esse objetivo.

////

Para os dois talentos acima (11-2), dê os dois talentos seguintes

Para desenvolvê-los tanto quanto possível.

//

Investidor vitalício.

Empreendedora.

//

////

O acima (11-2) é uma mulher.

Ela tem o seguinte.

////

Órgãos genitais femininos.

////

Os itens acima (11-2) podem ser ambos os seguintes.

////

Investidor vitalício.

Empreendedora.

////

As escolhas na vida são mais em (11-2) acima do que em (11-1) acima.

As condições de vida são melhores em (11-2) acima do que em (11-1) acima.

Sociedade dominada pelas mulheres.

Acima de (11-2).

Aí, ela pode essencialmente viver bem o suficiente para fazer o seguinte.

////

Life Investor.

////

Acima (11-2).

Ela pode perceber o seguinte somente pelo exposto acima.

////

Viver uma vida satisfatória.

Ela será plenamente realizada de duas maneiras.

//
O lado econômico.
O aspecto da vida.
//
////

(12)
////
Talento empresarial.
Educação para desenvolvê-lo.
////

(12) acima está bem para (11-2) acima, seja com ou sem.

Portanto, a mãe não executou necessariamente o seguinte (13).
////
(13) Em resposta aos itens (11-2) acima, (12) acima.
////

Entretanto, a política da mãe tem mudado recentemente, para
////
Certifique-se de que (13) acima seja realizado.
////

(Publicado pela primeira vez em maio de 2020)

Fêmeas como Investidoras da Vida. Como as mulheres trabalham nas empresas. Por que essa forma de trabalho é complementar ao orçamento familiar.

Uma mulher como investidora vitalícia.
Ela não faz o seguinte (4) até que (4) ocorra
(4) O seguinte (1) deve ser em (2)

(1)
O homem em quem ela investiu sua própria vida.
Os dividendos financeiros dele.

(2)
Sua falta.
Sua ocorrência.

(3)
Comece o seguinte pela primeira vez.
////
Trabalhando no mundo corporativo.
////

As fêmeas não querem as seguintes ações.
//////
Ela realizará o seguinte na empresa
Ela trabalhará além dos limites de (5) abaixo.
////

(5)
Assistência domiciliar.
Sua realização.

É necessária para o seguinte.

//

O homem em quem ela investiu sua própria vida.

Os dividendos financeiros dele.

A falta dele.

A compensação.

//

////

/////

Isto fornece provas inequívocas de que

que as mulheres operam com base nos princípios de (6-2) abaixo, bem como (6-1) abaixo.

(6-1)

Investidores.

Consumidores de dividendos de ações.

(6-2)

////

Investidores em geral.

Seus Princípios Universais de Ação.

////

O acima (6-1) geralmente vive por

Ele está satisfeito com isso.

////

(7)

Dividendos econômicos dos investimentos.

////

(6-1) acima, mas não (9) abaixo até que (10) abaixo ocorra.

/////

(10) (7) acima se torna (8) abaixo.

(8)

Carência econômica.

Sua ocorrência.

(9)

Comece o seguinte pela primeira vez.

////

Trabalhando no mundo corporativo.

////

/////

O acima (6-1) não requer

Na empresa, deve ser feito o seguinte.

/////

Trabalhando além dos limites de (11) abaixo.

////

(11)

Falta de renda.

Sua suplementação.

Sua suplementação.

Sua realização.

É necessário para o seguinte.

//

Dividendos econômicos de seus investimentos.

A falta deles.

A compensação.

//

////

/////

Acima (6-1).

Ele considera o seguinte.

////

A ocorrência de (10) acima.

É uma ocorrência temporária.

////

feminino como um investidor vitalício.

Ela considera o seguinte, assim como o seguinte.

////

A ocorrência de (4) acima.

É uma ocorrência temporária.

////

Ela não pensa no seguinte.

/////

Ela consegue o seguinte (12) na empresa

(12)

Ela trabalha.

(12-1)

Ela o faz com seriedade.

(12-2)

Ela sente o seguinte a respeito.

////

Aposto minha vida, contra isso, de novo.

////

/////

Ela não está interessada no seguinte (13).

////

(13)

Para ocupar um cargo em uma empresa.

////

É inerente a ela.

Portanto, eles não fazem o seguinte, nem um pouco.

////

(13) acima.

////

Isto porque (13) acima não é de modo algum necessário para que estas fêmeas alcancem, em primeiro lugar, um investidor de vida.

As seguintes (14) pessoas terão mais facilidade em alcançar as seguintes (16) pessoas do que as seguintes (15) pessoas.

(14)

A próxima posição.

O povo não tem que fazer trabalhos forçados em sua vida.

(15)

A próxima posição.

O povo é obrigado a fazer trabalhos forçados em sua vida.

(16)

////

Situação social.

Que é fundamentalmente alto.

Sua realização.

////

Isto também é verdade para homens e mulheres.

As seguintes (14-1) pessoas terão mais facilidade em perceber (16-1) do que as seguintes (15-1) pessoas.

(14-1)

Feminino.

Elas são

investidores de vida.

Eles não têm que fazer trabalhos forçados em suas vidas.

Eles podem viver confortavelmente na vida dos dividendos.

(15-1)

Masculino.

Eles são

empresários.

Eles passam seus dias de vida em

Trabalho forçado.

Sua repetição diária.

(16-1)

Situação social.

Que é fundamentalmente alto.

Sua realização.

E assim podemos dizer o seguinte.

(17)

As mulheres têm um status social mais elevado do que seus pares masculinos.

Trata-se de um fenômeno fundamental na sociedade.

A sociedade tradicional dominada pelos homens.

Nela, as pessoas estão fazendo o seguinte

(20) As pessoas adotam o conteúdo de (18) abaixo, com o propósito de (19) abaixo.

(18)

O grau em que uma mulher ocupa um cargo em uma empresa.

(19)

////

O status social das fêmeas.

A sua altura.

Sua medida.

////

Sociedade do tipo feminino.

Uma avaliação de (20) acima nessa sociedade.

É, da perspectiva de (17) acima, essencialmente como se segue.

////

Isso é intrinsecamente errado.

É ridículo.

////

(Publicado pela primeira vez em maio de 2020)

Uma mulher que não consegue se tornar uma investidora vitalícia. As disparidades sociais que ela enfrenta.

As fêmeas têm o seguinte.

Os genitais femininos.

As fêmeas são inatamente dotadas com o seguinte.

////

Tornar-se um investidor vitalício.

A realização disso.

E condições favoráveis.

////

Entretanto, a pessoa em (1) abaixo deve fazer o seguinte (3) para conseguir o seguinte (2)

(1) Uma mulher.

(2)

////

A vida como investidor.

Para fazer isso, para a vida.

Sua realização.

////

(3)

////

Um homem como um investimento em sua própria vida.

//

Para segurá-lo, para toda a vida.

Fazendo isso acontecer.

Sua prioridade máxima.

//

////

////

Viver uma vida estável como um investidor de vida.

Sua realização.

////

As fêmeas, portanto, precisam de

(1)

////

Procurando os seguintes seres.

Um macho.
Ele é um empresário competente.
////

(2)
////
Com ele, para começar o seguinte.
Namoro.
A vida em conjunto.
////

(3)
////
Ela eventualmente percebe que ela e ele têm um
casamento.
É estável.
////

Por exemplo, uma mulher toma as seguintes medidas
Ela pode decidir, por (1) abaixo, (2) abaixo
(1)
Outros.
Ela conta com o Outro, em sua vida.
////
Exemplo.
A mãe dela.
////

(2) Um homem para se casar.

Uma mulher encontra um macho, como os seguintes

(1)
Ele é um empresário competente.

(2)
Ele se encaixa com ela no que se segue.
////
Personalidade.
Valores.
////

A fêmea se casa com o macho.

Tal fêmea será a presença de (1) abaixo.
Ela pode iniciar o conteúdo de (2) abaixo.
(1) um investidor vitalício.
(2) Uma vida feliz o suficiente.

Por outro lado, ocorre o seguinte.
Suponha que uma fêmea não perceba que
(1) Ela consegue encontrar um homem assim.
(2) Ela vive uma vida de casada com esse macho.

Então, ela terá as seguintes conseqüências
////

Uma vida inesperada.
É bastante cáustica.
////

Tais fêmeas precisam do seguinte.
////
Conseguir viver em uma situação em que não há dividendos.
Sua realização.
////

As mulheres precisam garantir que elas tenham o seguinte
apoio financeiro.

As mulheres podem esclarecer esta questão se conseguirem o seguinte.
////
Ela pode obter apoio financeiro da casa de seus pais, da casa de seus pais.
Ela é financeiramente capaz de arcar com os custos.
Ela está em boa situação financeira.
////

No entanto, as mulheres não podem resolver este problema se forem
Ela é financeiramente vulnerável.

Tais fêmeas ganham a vida por
trabalhar em uma empresa.

Tais fêmeas, como os machos, fazem o seguinte.
////
A vida como um trabalhador esforçado.
A vida como empresário.
////

Uma mulher pode conseguir o seguinte (2) se (1)
(1)
Talento empresarial.
Ela o tem.

(2) Ela produz os seguintes estados.
(2-1)
Ela está à vontade com a economia.

(2-2)
Ela é propensa a produzir
acessibilidade na vida.

No entanto, uma mulher precisa essencialmente ter
(2) abaixo até que ela atinja o conteúdo de (1) abaixo.
(1)
Ela garantirá que ela tenha fundos suficientes através de poupança e investimentos.

(2)
////
A vida é passada em trabalhos forçados.
Uma vida dura.
É a mesma coisa com os homens.

Ela se passa todos os dias.

////

É mais provável que uma mulher entre nos seguintes (4) estados se ela estiver em (3) abaixo.

(3) Se ela entrar nos (2) estados seguintes enquanto continua em (1) abaixo.

(1)

Encontrar um parceiro matrimonial.

Falha nisso.

(2)

Idade de casamento perdida.

(4)

Ela é forçada a entrar nos seguintes estados

////

Ela será solteira para o resto de sua vida.

////

É o mesmo com tais homens.

Isso significa que

Uma mulher está em (2) abaixo para (1)

(1)

Abençoado por ser um investidor vitalício.

Uma chance de vivê-la.

(2)

Ela acaba perdendo essas oportunidades de vida ao longo de sua vida.

Entre a pessoa em (1) abaixo e a pessoa em (2) abaixo, aparece o conteúdo de (3) abaixo.

(1)

Percebendo a vida do investidor de vida.

A pessoa que teve sucesso nela.

(2)

Percebendo a vida do investidor vitalício.

A pessoa que falhou nisso.

(3)

////

Satisfação em termos de vida.

Disparidades a esse respeito.

//

A condição de seu intervalo é grande.

Sua aparência.

//

////

Uma pessoa em (1) abaixo terá mais facilidade em alcançar (3) abaixo do que uma pessoa em (2) abaixo.

(1)

A próxima posição.

A pessoa não tem que fazer trabalhos forçados em sua vida.

(2)

A próxima posição.

A pessoa é obrigada a fazer trabalhos forçados em sua vida.

(3)

////

Situação social.

Que é fundamentalmente alto.

Sua realização.

////

Entre a pessoa em (1) abaixo e a pessoa em (2) abaixo, aparece o conteúdo de (3) abaixo.

(1)

Percebendo a vida do investidor de vida.

A pessoa que teve sucesso nela.

(2)

Percebendo a vida do investidor vitalício.

A pessoa que falhou nisso.

(3)

Situação social.

Essa disparidade.

A grande disparidade em seus intervalos.

As fêmeas na sociedade dominada pelas mulheres.

Se uma mulher não puder se casar, será impossível para ela conseguir o seguinte

Vida as seguintes vidas.

////

Ela dá à luz filhos e filhas como sua descendência genética.

Ela faz um investimento de vida naqueles filhos dela.

////

Há dois tipos de fêmeas ali, como se segue.

(1)

As seguintes fêmeas.

////

Ela poderia se casar.

Ela poderia conseguir o seguinte.

//

Ela faz um filho dela mesma.

//

////

(2)

As seguintes fêmeas.

////

Ela não conseguia se casar.

Ela não conseguia alcançar o seguinte.

//

Ela faz um filho dela mesma.

//

////

O seguinte (1) é muito significativo entre os dois grupos.

(1) Disparidade em termos de vida.

O seguinte (A) é relevante para isto.

(A-1)

Uma mulher deve se ater ao seguinte.

////

Casamento.

Sua realização.

////

(A-2)

Entre as fêmeas, as seguintes (1) fêmeas devem se comportar das seguintes (3) maneiras para (2) as fêmeas

(1)

Fêmeas casadas.

(2)

Uma mulher que não é casada.

(3)

Ela é uma vencedora.

Ela pega a montagem.

(A-3)

Entre as fêmeas, as seguintes (1) fêmeas devem se comportar das seguintes (3) maneiras para (2) as fêmeas

(1)

As seguintes fêmeas.

////

Estas fêmeas não podem se casar.

////

(2)

As seguintes fêmeas.

////

Eles se casaram.

Eles asseguraram o seguinte.

//

Life Investor.

Seu status.

//

////

(3)

Ela fica com ciúmes.

A fêmea em (1) acima realiza os seguintes (3-1) atos contra a fêmea em (2) acima.

(3-1)

Ela tenta fazê-lo.

////

Ela vai obrigá-los a fazer o seguinte, de alguma forma.

//

Uma vida como a deles.

Uma vida dura.

Uma vida trabalhando no mundo corporativo.

//

////

A fêmea em (1) acima, ao fazê-lo, realiza as ações em (3-2) abaixo para a fêmea em (2) acima.

(3-2)

////

Para reduzir a qualidade de vida da fêmea em (2) acima a um
Um nível inferior, semelhante ao da fêmea em (1) acima.

////

A mulher em (1) acima tem a seguinte psicologia.

////

A psicologia da igualdade do mal.
Ela está amplamente presente na sociedade humana.

////

Sociedade dominada pelas mulheres.

É provável que as seguintes idéias sejam predominantes entre as fêmeas em (1) acima.

////

Feminismo.

Ele recomenda o seguinte

O avanço corporativo das mulheres.

////

Esse feminismo é o seguinte conteúdo.

Ele visa essencialmente o seguinte (4).

(4)

As mulheres vulneráveis em uma sociedade dominada pelos homens.

Sociedade dominada pelas mulheres.

Lá, as principais fêmeas são as fêmeas em (2) acima.

As fêmeas do item (2) acima são as fêmeas socialmente poderosas.

Esse fato é imutável.

A existência da psicologia da igualdade do mal na sociedade humana em geral.

Ela é a causa do seguinte.

////

Acima (4).

Sua moda social.

////

Isso acontece muito nas sociedades dominadas pelas mulheres.

Por exemplo, no Japão.

(Publicado pela primeira vez em maio de 2020)

Sustentando a vida do investidor vitalício pelas mulheres. O agravamento do clima econômico que envolve a sociedade.

As fêmeas são orientadas para.

////

A vida como investidor.

Sua realização.

////

Essa orientação é poderosa.

A presença dessas tendências psicológicas.

Não é particularmente problemática sob as seguintes condições.

////

Um homem para se casar.

Que é fácil de encontrar.

//

Suas condições sociais.

A sua realização.

Quando é fácil.

//

////

No entanto, isso causa problemas se

(A) ////////////////

Se ocorrer o seguinte.

Exemplo.

Deterioração das condições econômicas na sociedade.

Os homens não serão capazes de

Para conseguir o seguinte.

////

Ele é um empresário e ganha dinheiro suficiente.

////

Isto torna impossível para os homens

Para conseguir o seguinte.

////

Ele fará o seguinte para a mulher com quem se casar

Ele pagará os dividendos financeiros, na totalidade.

////

Em seguida, ocorre o seguinte (4).

(4)

As seguintes (1) pessoas executam os seguintes (3) atos contra as seguintes (2) pessoas

(1)

Numerosas fêmeas.

Elas têm o seguinte.

////

Casamento.

Esperança para isso.

////

(2)

Alguns homens.

Eles conseguem o seguinte (2-1).

(2-1)

O poder do seguinte.

Para assegurá-lo de alguma forma.

Ser bem sucedido a respeito disso.

////////

Poder econômico.

////

Ela permite

Traga o seguinte para eles.

//

Como empresário, já há dividendos suficientes.

//

////

//////

(3)

Inundações.

(4) Acima de (4), ocorre o seguinte

(5)

Dificuldades de matrimônio entre homens e mulheres.

Gera o seguinte

////

Um grande problema social.

////

Assim, as seguintes (6) fêmeas emergem em grande número

(6)

Ela não conseguiu adquirir o seguinte.

////

O homem com quem casei.

////

Como está, ela estará em

//////

Vida solteira árida.

Vida de trabalho empresarial dura.

////

Uma vida inteira deles.

//

Sua evitação.

A impossibilidade de evitá-lo.

//

////

//////

A situação (5) acima produz um novo e grande número de (6) fêmeas.

O seguinte é provável que prevaleça entre as (6) fêmeas acima.

//////

Feminismo.

Recomenda o seguinte.

Justifica o seguinte.

////

O avanço corporativo das mulheres e a mão-de-obra corporativa.

////

////

Abrange essencialmente o seguinte.

//

Fêmeas Vulneráveis na Sociedade Dominada por Homens.

//

////

/////

O acima exposto é comum em sociedades dominadas por homens.

Sociedade dominada por mulheres.

Lá, predominam as seguintes pessoas.

////

As seguintes fêmeas.

//

Estas fêmeas asseguraram as seguintes posições

Life Investor.

//

////

Por exemplo, o Japão.

(B) ////////////////

Se ocorrer o seguinte.

Exemplo.

Uma deterioração das condições econômicas em uma sociedade.

Pessoas que estão (1) abaixo são consideradas por pessoas que estão (2) abaixo (3) abaixo.

(1)

////

Homens.

Eles não conseguem produzir o suficiente do seguinte.

//

Rendimentos empresariais.

//

Eles aparecem em grande número.

////

(2)

////

Fêmeas.

Elas desejam fazê-lo.

//

A vida como investidor.

Sua realização.

//

////

(3)

Eles estão isentos do seguinte.

////

Uma data.

Um parceiro sexual.

Um parceiro de casamento.

////

Os machos em (1) acima.

/////

Eles são considerados sujeitos a

Condescendência social.

Eles se tornam socialmente vulneráveis.

Eles executam o seguinte.

Áridos e solteiros.

Tornam-se incapazes de

////

A descendência genética de uma pessoa.

Deixando para trás.

////

Eles continuarão a viver, como a seguir.

////

Essa vida é fácil de sentir, com o seguinte conteúdo.

//

Minha vida não tem sentido.

//

Eles continuarão a viver esse tipo de vida para o resto de suas vidas.

////

/////

(4)

Sociedade dominada pelas mulheres.

Suas Normas Sociais.

(4-1)

Ela favorece o seguinte.

////

Feminino.

Ela garantiu as seguintes posições.

//

Life Investor.

//

////

(4-2)

Ela assume o seguinte.

A vida como Investidor.

////

A ocupação da mesma por uma mulher.

A sobrevivência desse estado.

////

Essa norma social, para os homens em (1) acima, é a seguinte.

////

Uma existência cáustica.

Ela traz à tona o seguinte.

//

Grande perda em vidas.

//

////

Entretanto, os homens em (1) acima não questionam a seguinte situação.

////

A vida como um investidor de vida.

A ocupação da mesma por uma mulher.

A sobrevivência desse estado.

////

Os homens em (1) acima se esforçarão para conseguir o seguinte.

//////

Levantando o seguinte.

////

As seguintes habilidades.

//

Como empresário, ganhe.

//

////

//////

Os homens em (1) acima se esforçarão para conseguir o seguinte.

////

Elas percebem, com as fêmeas em (2) acima, o seguinte.

//

Casamento.

//

////

E os machos em (1) acima não gostam do seguinte

Os homens em (1) acima negam a realização de (5) abaixo.

(5)

Fêmeas em geral.

Seu avanço corporativo.

////

Não depende de.

//

Não casados.

Casado.

//

////

Os homens em (1) acima consideram as fêmeas em (5) acima como

//////

Novos Rivais.

////

Eles competem para os seguintes propósitos.

//

Ganhar dinheiro como empresário.

Fazendo-o crescer.

//

////

/////

O conteúdo de (4) acima dará origem à seguinte situação (7) devido à ocorrência de (6) abaixo.

(6)

O agravamento das condições econômicas em torno dessa sociedade.

Com isso, acontece o seguinte.

////

Os ganhos dos empresários.

Seu declínio.

////

(7)

Baixa fertilidade na sociedade.

Acima (4).

Exige o seguinte.

////

Emendas a seu conteúdo, após a ocorrência das seguintes circunstâncias.

//

Mudança do clima econômico.

//

////

Nisso, os seguintes pontos devem ser emendados, no mínimo

(4-1) acima.

////

Investidores da vida.

Essa vida em tempo integral.

//

Sua polarização.

Sua ocupação por fêmeas.

A persistência desse estado.

//

////

As fêmeas devem retardar a realização de

////

As fêmeas procuram avidamente demais os seguintes homens dividendo econômico.

////

Tais freios psicológicos.

É socialmente necessário.

Alternativamente, é necessário realizar o seguinte.

As seguintes (8) pessoas farão o seguinte (10) às seguintes (9) pessoas.

(8)

Feminino.

////

Eles têm o seguinte.

//

Talento empresarial.

//

Eles recebem muito do seguinte conteúdo.

//

Ganhos.

//

////

(9)

Masculino.

(10)

Ela se torna uma empresária.

Ela assume esse papel, como uma mulher, de novo.

Ela dará dividendos econômicos.

Isto facilitará a realização do seguinte

Os machos em (9) acima serão os seguintes (11) seres para as fêmeas em (8) acima.

(11)

Life Investor.

Ele assume de novo esse papel, como homem.

(Publicado pela primeira vez em maio de 2020)

O significado da divisão do trabalho em função do gênero em uma sociedade dominada pelas mulheres.

Sociedade dominada pelas mulheres.

As mulheres não são obrigadas a ter

Vida empreendedora.

As fêmeas são capazes de

A vida de um investidor vitalício.

Aquele emprego em tempo integral.

Uma sociedade dominada por homens.

Ali, as pessoas de (1) abaixo realizam o conteúdo de (2) abaixo.

O conteúdo de (2) abaixo leva às seguintes (3) situações.

As seguintes (3) situações resultarão nas seguintes (4) situações.

(1)

Fêmeas.

Investidores da vida.

(2)

A vida de um investidor vitalício.

Sua especialização.

(3)
Divisão do Papel de Gênero do Trabalho.
Sua realização.

(4)
Padrões sociais.

Sociedade dominada pelas mulheres.
Ali, a situação em (3) acima é o conteúdo de (5) abaixo.

(5)
Dominância social feminina.
Seu simbolismo.

====

As fêmeas vivem como
Investidores da vida.

As fêmeas investem o seguinte em homens.
///
Sua própria vida.
Seus próprios genitais femininos.
///

Uma mulher deve receber, durante sua vida, do macho em que investe, o seguinte

(1)
///
Dividendo.
Retorno.
//
Exemplo.
Riqueza econômica.
Status.
Honra.
///

(2)
Descendentes Genéticos.

====

Os homens têm um forte desejo do seguinte
O desejo sexual.

/////
É tão forte.
É sempre forte.
//////

Ela consiste no seguinte.

(1)

Prazer Sexual.

Clímax sexual.

Obtendo-os.

(2)

Sua própria descendência genética.

Gerando-a.

A aquisição da descendência acima.

Seus meios.

Consiste no seguinte.

(1)

Uso de órgãos genitais femininos.

//

A proprietária de um órgão feminino.

É uma fêmea.

//

(1-1)

Nele, insira o seguinte

Seus próprios genitais masculinos.

(1-2)

E então libere o seguinte nele

seu próprio esperma.

(2)

Uso do corpo feminino.

////

Tocando-o.

Manipulando-o.

////

//

A proprietária do corpo feminino.

É uma fêmea.

//

Realização do acima exposto.

Para este fim, os machos precisam do seguinte para as fêmeas

(1)

Para pedir o seguinte.

Permissão para o seguinte.

////

Os seguintes empréstimos.

(1-1) Genitalia Feminina.

(1-2) Corpo Feminino.

////

Sua realização.

Por esta razão, os machos precisam, além disso, do seguinte para as fêmeas

(2)

Fazer uma vénia a uma mulher.

(3)

E assim, para as fêmeas, ser o seguinte.

////

Subordinados.

////

=====

Uma pessoa em (1) abaixo estará em (3) abaixo, em comparação com uma pessoa em (2) abaixo.

(1)

////

Próxima posição.

//

Proprietário.

Ocupante.

//

Essa pessoa aluga sua propriedade ao tomador do empréstimo.

//

É a graça.

É a Graça.

É a misericórdia.

////

(2)

/////

Próxima posição.

////

Emprestador.

////

////

Essa pessoa toma emprestada, do proprietário, a propriedade de outra pessoa.

Isso requer o seguinte.

//

Para obter a permissão do proprietário.

Para pedir ao proprietário que faça isso acontecer.

Para isso, depender mentalmente do proprietário.

Portanto, ser humilde para com o proprietário.

/////

(3)

Situação social.

////

Isso é fundamentalmente alto.

É o seu impulsionador.

////

Uma pessoa em (1-1) abaixo estará em (3) abaixo, em comparação com uma pessoa em (2-1) abaixo.

(1-1)

Feminino.

Os seguintes proprietários.

Os seguintes ocupantes.

////

Órgãos genitais femininos.

Corpo Feminino.

////

Uma mulher aluga seus próprios bens a um homem.

//

É a graça.

É a Graça.

É a misericórdia.

////

(2-1)

Masculino.

Os seguintes mutuários.

////

Órgãos genitais femininos.

Corpo Feminino.

////

Os homens os emprestam, das mulheres.

Isso requer o seguinte.

//

Peça a permissão da mulher.

Pedir a uma fêmea para que isso aconteça.

Depender de uma fêmea mentalmente para que isso

Ser desprezível para uma mulher para este fim.

//

////

(3-1)

Situação social.

Que é fundamentalmente alto.

Seus capacitadores.

=====

Os machos são investidos, pelas fêmeas, em

A vida de uma mulher.

Ao fazer isso, o macho é emprestado pela fêmea

////

Órgãos genitais femininos.

Corpo Feminino.

////

////

Órgãos genitais femininos.
Corpo Feminino.

//

O empréstimo deles.
O empréstimo deles.

////

O relacionamento acima abrange uma vida inteira para homens e mulheres.

Como resultado, os homens precisam

(A)

Os homens trazem o seguinte para as mulheres.

(A-1)

////

Dividendos sobre a vida.
Retorno sobre a vida.

////

O acima (A-1) requer a realização de (A-2) abaixo.

(A-2)

(A-2-1)

////

Eles devem ser diversos em conteúdo.
Eles devem ser diversos em seu conteúdo.

////

(A-2-2)

A geração deles.

Que eles são essenciais para uma vida inteira.

(B)

Os homens executam o seguinte (B-1) para (A) acima.

(B-1)

Os homens, como empresários, ganham a vida.

////

(1)

Os homens se mudam para o mundo corporativo.

(1-1)

Os homens criam empresas.

(1-2)

Os homens se juntam a empresas já existentes.

(2)

Os homens são forçados a trabalhar em empresas.

Os homens o fazem, e ganham

maiores rendimentos.

(3)

Os homens ocupam as seguintes posições em empresas

Posição elevada.

////

(C)

Os homens continuarão a fazer (b) acima para o resto de suas vidas.

É duro.

É difícil.

(D)

Os machos são forçados a fazer (C) acima, unilateralmente, para as fêmeas.

(A-1) acima.

É, por exemplo, o seguinte.

(1)

////

O alto potencial de ganhos econômicos.

O alto status social que ele traz.

A sua estabilidade sustentada.

A sua segurança.

////

(2)

////

//

Grandes realizações na vida.

As recompensas que ela traz.

//

A sua realização pelos homens.

A realização do seguinte que traz consigo.

//

Honra Social das Fêmeas.

////

Uma pessoa em (1) abaixo será como (3) abaixo, em comparação com uma pessoa em (2) abaixo.

(1)

A próxima pessoa no cargo.

Essa pessoa não tem que realizar trabalhos forçados em sua vida.

(2)

A próxima pessoa no cargo.

Essa pessoa é obrigada a realizar trabalhos forçados em sua vida.

(3)

Situação social.

Que é fundamentalmente alto.

Seus capacitadores.

Isto também é verdade para homens e mulheres.

As seguintes (1-1) pessoas serão como as seguintes (3-1), em comparação com as seguintes (2-1) pessoas.

(1-1)

Feminino.

Essa pessoa é uma

Life Investor.

//

Ela não tem que fazer trabalhos forçados em sua vida.
Ela pode viver uma vida de dividendo e ter dinheiro para isso.
//

(2-1)
Masculino.
Ele é um
Um empresário.
Ele passa a maior parte de seu tempo de vida abaixo.
//
Trabalho forçado.
Essa repetição diária.
//

(3-1)
Situação social.
Que é fundamentalmente alto.
Seus capacitadores.

Que é um fenômeno fundamental na sociedade.

A pessoa em (1-1) acima é capaz de (6) abaixo.
(6)
Essa pessoa percebe a seguinte situação (4).

(4-1)
A pessoa seleciona os dois seguintes (5)
(4-2)
Essa pessoa deve fazer o seguinte (5) coextensivo

(5)
Padrões de vida.
Eles são de dois tipos:
(5-1)
A vida como Investidor.
(5-2)
A vida como Empreendedor.

A pessoa em (2-1) acima é incapaz de
A pessoa em (2-1) acima só pode (6).

A pessoa em (2-1) acima só pode fazer o seguinte
(5-2) acima.
Essa escolha.
Essa pessoa é obrigada a fazer isso.

A pessoa em (1) abaixo será como (3) abaixo, em comparação com a pessoa em (2) abaixo.

(1)
A próxima pessoa no cargo.
Essa pessoa pode, em vida, ter
têm escolhas múltiplas.

(2)
A pessoa nas seguintes posições.
Essa pessoa só pode ter os seguintes cargos na vida

Uma única escolha.
Ser obrigado a fazer essa escolha.

(3)
Situação social.
Que é fundamentalmente alto.
Seus realizadores.

As seguintes (1-1) pessoas serão as seguintes (3-1), em comparação com as seguintes (2-1) pessoas.

(1-1)
Feminino.
A pessoa pode, na vida, ser
levam múltiplos padrões de vida.

(2-1)
Masculino.
Em sua vida, ele só pode ter
Um único padrão de vida.
Ser obrigado a fazer essa escolha.

(3-1)
////
O grau de liberdade em termos de vida.
O grau de benção em termos de vida.
//

Isso é fundamentalmente alto.
É o seu impulsionador.
////

A própria sociedade humana tem, fundamentalmente, o seguinte conteúdo.

(1)
Sua vantagem social.
É a presença de
fêmeas.

(2)
Sua essência.
É um
Sociedade dominada pelas mulheres.

=====

As fêmeas vivem como
investidores de vida.

Tais fêmeas têm as seguintes características.
Sua natureza é fina no conteúdo do seguinte.

Uma necessidade vitalícia para o conteúdo do seguinte.

////
Motivação para
Interesse em
////
Executando os seguintes atos.

A pessoa vive como um empresário.

////

(1)

Essa pessoa se muda para a empresa.

(1-1)

Essa pessoa inicia um empreendimento.

(1-2)

Essa pessoa se juntará a uma empresa existente.

(2)

Essa pessoa é forçada a trabalhar para a empresa.

A pessoa então ganharia

maiores rendimentos.

(3)

Essa pessoa terá uma empresa

Posição elevada.

////

É inerente.

As fêmeas executam o seguinte.

(A)

As fêmeas querem que aconteça o seguinte (4)

(4)

A pessoa em (1) abaixo realiza o seguinte (3) para a pessoa em (2) abaixo

(1)

Masculino.

(2)

As próprias fêmeas.

(3)

Para produzir o seguinte.

////

Dividendo.

Retorno.

//

Para criar o maior número possível deles.

////

(B)

As fêmeas alcançarão (a) acima.

A fêmea, portanto, realizará (5) abaixo.

(5)

A mulher coloca a pessoa em (1) acima em (6) abaixo.

(6-1)

Empresários.

Trabalhadores.

(6-2)

Essa vida em tempo integral.

Ele passa todo o seu tempo nessa vida.

(C)

A mulher impõe a realização de (B) acima contra a pessoa descrita em (1) acima.

(D)

As mulheres sustentam a realização de (c) acima ao longo de suas vidas.

Esta é a causa raiz do seguinte.

Em (1) abaixo, ocorre o seguinte (2).

(1)

Sociedade Humana.

(2)

Divisão do Papel de Gênero do Trabalho.

(E)

O seguinte (1) indica o conteúdo de (2) abaixo.

(1)

Divisão do Papel de Gênero do Trabalho.

Sua existência.

(2)

(3) abaixo é (5) abaixo.

(3)

Realização de (4) abaixo.

(4)

A pessoa em (4-1) abaixo realiza o seguinte (4-3) para a pessoa em (4-2)

(4-1)

Fêmeas.

Investidores da vida.

(4-2)

Masculino.

Empresário.

(4-3)

Essa pessoa usa sua existência de forma unilateral.

(5-1)

Fatos pré-existentes na sociedade.

(5-2)

Padrões sociais.

(E) acima indica (F) abaixo.

(F)

Uma pessoa em (1) abaixo estará em (3) abaixo em comparação com uma pessoa em (2) abaixo.

Evidência.

(1) Feminino.

(2) Masculino.

(3) A pessoa é socialmente dominante.

====

As sociedades humanas são de dois tipos:

(1)

Um estilo de vida móvel centrado na sociedade.

////

Sua vida é mais vantajosa para a existência de

Sua natureza é inata para

////

homens.

Que a sociedade é um

(1) Uma sociedade dominada por homens.

(2)

Uma sociedade sedentária e centrada no estilo de vida.

////

Sua vida é mais vantajosa para a existência de

Sua natureza é inata para os seguintes seres

////

Fêmeas.

Que a sociedade seria uma

Uma sociedade dominada pelas mulheres.

====

//////////

Sociedade dominada pelas mulheres.

As mulheres devem ter (3) dos seguintes (3) por conta própria.

As fêmeas ocupam (3) dos seguintes (3).

(3)

A seguinte autoridade.

(3-1)

Gerenciamento de (A) abaixo.

Ela é obtida na vida dos seguintes

Investidores da vida.

É obtido de várias maneiras.

É obtido de forma constante.

(3-2)

As seguintes autorizações.

É para entrar e sair dos seguintes (A) em termos monetários

(A)

Dividendo.

Retorno.

Fêmeas ganhas (A) acima por
Trabalho empresarial por homens.

Ela realiza os seguintes (1) atos, com a atitude de (2) abaixo
(1-1)

Ela usa homens como seus emissários.

(1-2)

Ela usará os dividendos, monetariamente, à sua disposição.

(1-3)

Ela estabelece o seguinte regime para os homens

Um sistema de subsídio.

Ela deve dar aos homens o seguinte

Uma mesada.

Esse dinheiro.

(2)

Seu livre-arbítrio.

Ela pode fazer o que quiser.

Como resultado, ela é capaz de

Ela pode viver uma vida como uma

Viver como um investidor.

Uma vida de dividendos.

////

É gracioso.

É brilhante.

////

//////////

Sociedade dominada pelas mulheres.

As mulheres têm pouco ou nenhum conteúdo no que se segue.

É inerente.

////

A necessidade das seguintes ações.

A necessidade das seguintes ações.

////

(A)

Ela trabalha no mundo corporativo.

Sociedade dominada pelas mulheres.

(B) abaixo está, na melhor das hipóteses, limitada a (C) abaixo.

(B)

As fêmeas sentem o seguinte conteúdo.

Ocorre.

Vontade sobre o seguinte.

Tente (A) acima.

(C)

(1)

O seguinte (1-1) diz o seguinte (1-2).

(1-1)

Dividendos.

(1-2)

Deficiência temporária.

O acima (1-1) é provocado pela presença de Homens.

Empresários.

O acima (1-2) é causado pela presença de

Exemplo.

Macho.

Empresário.

Ele adoeceu.

(2)

As fêmeas sentem o seguinte conteúdo.

Ocorre.

Vontade sobre o seguinte.

Ela floresce o seguinte.

Ela desenvolve o seguinte.

Os seguintes talentos em si mesma.

A capacidade de ganhar como empresária.

(3)

Para as fêmeas, surgem as seguintes situações

Não é possível fazer o seguinte.

Realizar a seguinte vida.

Investidores da vida.

(3-1)

As fêmeas dedicam tempo para fazer o seguinte

As mulheres percebem que (3-1-1), o seguinte

(3-1-1)

Casamento.

(3-2)

A fêmea falha em

A fêmea consegue o seguinte (3-2-1) dentro do seguinte (3-2-2)

(3-2-1) Casamento.

(3-2-2) Idade apropriada.

//////////

Sociedade dominada pelas mulheres.

As mulheres se encontram nas seguintes posições
posição privilegiada.

Esse poder é o conteúdo de

O poder de alcançar o seguinte.

As mulheres devem realizar o seguinte (2), com respeito a (1)

Ela deve realizá-lo, com (3)

(1)
Seus próprios filhos.

(2)
Educação.

(3)
As seguintes ações.
Monopólio.
Iniciativa.

Ela utilizará a pessoa referida em (1) acima como o conteúdo de (4) abaixo.

(4)
Sua própria vida.
Isso, o segundo objeto de investimento.

Ela visa (5) abaixo com relação a (4) acima.

(5)
Ela percebe o seguinte (6) para (1) acima.

(6-1)
Promoção social.
Estilo de vida móvel para cima.

(6-2)
Alto status social.

(6-2-1)
Sua aquisição.

(6-2-2)
Sua estabilidade.
Sua manutenção.
Sua persistência para toda a vida.

É
////
Os Trilhos da Vida.

////
Para caminhar sobre ela.

Ela realiza o seguinte (7) em resposta a (1) acima, acompanhada por (8) abaixo.

(7-1)
Disciplina.

(7-2)
Alta capacidade.
Realização de sua aquisição.

(8)
Desespero.

Ela coloca ênfase especial no seguinte
Acima (6-2-2).
Sua realização.

Ela impõe tal vida contra (1) acima.

Ela o faz em resposta a (1) acima.

Ela obtém de (1) acima o conteúdo de (9) abaixo.

(9)

Altos dividendos em termos de sua própria vida.

O segundo dividendo.

Eles o fazem, e conseguem o seguinte (10).

(10)

Ela ficará satisfeita, é uma pessoa que sabe o que fazer.

//////////

Sociedade dominada pelas mulheres.

Aí, prevalecerá o seguinte.

Aí, prevalece o seguinte

As seguintes (1) pessoas existem como as seguintes (2) pessoas.

(1)

Feminino.

(2)

Um investidor vitalício.

Aquele profissional em tempo integral.

A pessoa em (1) acima existe como uma pessoa em (3) abaixo.

(3) Uma pessoa socialmente poderosa.

Por isso, o conteúdo de (4) abaixo é realizado como (5) abaixo.

(4)

Divisão do Papel de Gênero do Trabalho.

Sua existência.

(5)

Normalização social.

A persistência desse estado de coisas.

====

////////////////////////////////////

Sociedade dominada por homens.

As fêmeas são colocadas nas seguintes situações

Os homens apresentam (4) abaixo para (3) abaixo.

(4)

////

Propriedade.

Posse.

////

(3)

A seguinte autoridade.

(3-1)

Gerenciamento de (A) abaixo.

Ela é obtida na vida dos seguintes

Life Investor.

////

Ela pode ser obtida de várias maneiras.

Pode ser obtido de maneira constante.

////

(3-2)

As seguintes autorizações.

É para entrar e sair dos seguintes (A) em termos monetários

(A)

////

Dividendo.

Retorno.

////

Os machos obtiveram o conteúdo de (a) acima por
Trabalhando como empresário, por conta própria.

Os homens executam o seguinte (1-1), com a atitude de (2) abaixo.

(1-1)

Os homens utilizam as fêmeas como

Trabalhadores domésticos.

Uma empregada doméstica.

Empregadas domésticas.

(1-2)

Os homens devem utilizar os dividendos, financeiramente, livremente.

(1-3)

Os machos terão o seguinte regime para as fêmeas

Um sistema de subsídio.

Os machos devem dar às fêmeas um

Uma mesada.

Esse dinheiro.

(2)

O que ele quiser.

Ele pode fazer o que quiser.

Portanto, a mulher estará na seguinte situação.

(6)

(6-1)

As mulheres são incapazes de

(1-2) acima.

Sua realização.

(6-2)

As fêmeas estarão em (5) abaixo no conteúdo de (4) abaixo.

(4)
Decisões econômicas.

(5-1)
As mulheres são dependentes dos homens.

(5-2)
Dominação por homens.
As fêmeas o aceitam.

(5-3)
As mulheres têm dificuldade para conseguir o seguinte
autodeterminação.

As mulheres ficarão satisfeitas em realizar (7) abaixo e (8) abaixo.

(7)
A fêmea sai de (6) acima.

(8)
Uma mulher é forçada a entrar nas seguintes (9) situações:

(9)
As mulheres, como empresárias, ganham a vida.

(9-1)
As fêmeas entram no mundo corporativo.

(9-1-1)
As mulheres criam empresas.

(9-1-2)
As mulheres se juntam a empresas já existentes.

(9-2)
As mulheres são forçadas a trabalhar em corporações.

As fêmeas o fazem para ganhar
Ganhando.

É o mesmo que os homens.

(9-3)
As mulheres ocupam as seguintes posições no mundo corporativo
altas posições no ranking.

O acima (9) produz o seguinte (10).

(10)
A divisão do trabalho em função do gênero.
O seu desaparecimento.

O acima (10) é (11) abaixo.

(11)
A seguinte situação.
O simbolismo.

(11-1)
A vida de uma mulher.
É uma coisa degradante.

(11-2)

A vida de uma mulher.
Isto é, ser infeliz.

Acima (10).
Um fenômeno social assim.
É, para a pessoa em (12) abaixo, o conteúdo de (13) abaixo.
(12)
Fêmeas em geral.
Investidores da vida.

(13)
Ela nunca poderá, por natureza, ser objeto de
////
Louvor.
Louvor.
Aprovação.
Promoção Positiva.
////

(12) É essencialmente o assunto do seguinte.
////
Desprezo.
Culpa.
Crítica.
Evasão.
////

=====

////////////////////////////////////

Sociedade dominada pelas mulheres.
Seus valores.
São, essencialmente, os seguintes
O seguinte dos precedentes.
A sua preocupação.

A sua existência.
É essencialmente o seguinte
Atraso.

(1) abaixo, com (2) abaixo e (3) abaixo.
(1)
Sociedade dominada pelas mulheres.

(2)
Sociedade dominada por homens.
////
Ela é influente.
É avançado.
////

(3)

Interação.

(1) acima realiza o seguinte (4) em resposta a (2) acima.

(1) acima faz isso, de forma proliferativa.

(4)

Imita, imita

Os valores sociais de (2) acima.

Seu conteúdo é óbvio para (2) acima.

O (1) acima imita o conteúdo de (5) abaixo.

(5)

Ela tenta

Ele alcançará o seguinte.

Será o seguinte na comunidade mundial.

////

É tão avançado.

É de vanguarda.

É admirada pelo mundo.

////

(1) acima, no curso de (5) acima, realizar (6) abaixo.

(6)

Sociedade abaixo.

Acima (2).

Sua aparência superficial.

Usa o acima.

Isso faz com que (7) o seguinte (8).

(7)

Sociedade mundial.

Sua totalidade.

(8)

Promove ostensivamente o seguinte

Ela opera com base no seguinte.

Os seguintes valores sociais.

(2) acima.

Acima de (2), ele faz o seguinte (11).

(11)

É necessário o seguinte (9) como (10) abaixo.

(9)

A realização do seguinte na sociedade.

O grau até o qual.

(9-1)

Entrada das fêmeas no mundo corporativo.

(9-2)

Nomeação por mulheres para cargos no mundo corporativo.

(9-3)

Com eles, o desaparecimento da divisão de papéis de gênero do trabalho.

(10)
Fêmeas em geral.
Seu status social.
Seu barômetro.

Acima (11).
Seu assunto foi originalmente limitado a (12) abaixo.

(12)
Sociedade dominada por homens.
Suas fêmeas.

Entretanto, o acima (11) é (13) abaixo.

(13)
Realização do seguinte.
Sua cobertura.
Sua expansão.
Seu progresso.
////
É rápido.
É global.
É universal.
////

Sociedade dominada pelas mulheres.
Aí, o seguinte (14) é essencialmente o seguinte (15).
(14)
Divisão do Papel de Gênero do Trabalho.

(15)
A seguinte situação.
Simbolismo.
(15-1)
A vantagem social que as fêmeas têm.
(15-2)
Alto status social detido pelas mulheres.

(17)
O seguinte (16-1) realiza o seguinte (16-2) em resposta ao (14) acima.
(16-1)
Sociedade dominada por homens.
Seu povo.
(16-2)
Ele afirma que.
////
Culpa.
Críticas.
Negação.
////

As razões para (17) acima são as seguintes.

//////////

Afirmção de (14) acima.

Isso leva ao seguinte.

Afirmção de (18) abaixo.

(18) Fêmeas.

Seu baixo status social.

////

É universal.

É global.

////

Afirmção de (14) acima.

É contrário ao (19) abaixo.

(19)

Promova o seguinte.

////

Igualdade sexual.

Eliminação da Discriminação Sexual.

//

A sobrevivência de (14) acima.

É socialmente inaceitável.

//////////

Acima (17).

É um caso forte.

(17) acima é (21) abaixo, quando confrontado com (20) abaixo.

(20)

As seguintes realidades na sociedade.

Dominância feminina.

(21)

Isso é muito unilateral.

É exatamente o oposto do que se segue.

Ele não reflete o seguinte

Sociedade dominada pelas mulheres.

Sua realidade.

O acima exposto (17).

O seguinte (22) toma a seguinte (23) atitude em relação a ela.

(22)

Sociedade dominada pelas mulheres.

Seu povo.

(23)

Obediência.

O acima (22) realiza o seguinte (24).

(24-1)

A divisão do trabalho em função do gênero.

A sua negação.

(22) acima declara o acima exposto, com grande esforço.

(24-2)

Sociedade dominada por homens.

Seu feminismo.

O acima (22) introduz o acima, por mais difícil que seja, ao acima.

(22) acima, e assim também (26) abaixo.

(26)

Ela tenta

(26-1)

Ela aborda, ostensivamente, o seguinte (25).

(26-2)

De alguma forma, ela se esquivava das reivindicações de (17) acima.

Ela trabalha no escuro para sua realização.

(25)

O argumento em (18) acima é ostensivamente, globalmente, endossado.

Acima (26-2).

É um

Manipulação social.

Suas ferramentas.

Está (27) abaixo.

(27)

(27-1)

////

A desculpa social.

Suas ferramentas.

////

Ela nega superficialmente o acima exposto (14) ao mundo exterior.

Obscurece a existência do (14) acima.

(27-2)

////

Uma estratégia semelhante à de um submarino.

Suas ferramentas.

////

Ela não expõe a existência de (14) acima à superfície da sociedade.

Seu potencial.

Ele sustenta (14) acima.

Ela perpetua sua existência dentro da sociedade.

Auxilia na sua realização, de forma poderosa.

(27) acima.

Faz com que (28) abaixo se realize.

(28)

O conteúdo de (29) abaixo deve ser coberto, a partir da comunidade externa.

(29)

////

Sociedade dominada pelas mulheres.
A Verdadeira Realidade.

As mulheres continuam a manter o status de
Investidores da vida.
Seu trabalho em tempo integral.

As mulheres são dominantes na sociedade.
As mulheres são as verdadeiras governantes em sua sociedade.

////

Sociedade dominada pelas mulheres.
Deve ser dirigida para (30) abaixo e (31) abaixo.

(30)
Sociedade Mundial.

(31)
Ele mostra ostensivamente a seguinte aparência.
Afirma, especulativamente, que
aparência como uma sociedade dominada por homens.

Parece, nos termos do item (19) acima, ser
É muito retrógrado.

Parece, como se (32)

(32-1)

Lá, a condição social das mulheres é mais baixa do que a do
sociedade dominada por homens.

Suas fêmeas.

(32-2)

Aí, a realização do seguinte é minuciosamente
discriminação social contra as mulheres.

////////

(33)

Sociedade dominada pelas mulheres.

Sua aparência.

Não se parece com (33-1) abaixo.

Parece, como em (33-2) abaixo.

(33-1)

sociedade intrinsecamente feminina dominada.

(33-2)

Sociedade dominada por homens.

Um de seus tipos.

////////

(34)

Sociedade dominada pelas mulheres.

Seu funcionamento interno.

Sua realidade.

Ela está perfeitamente intacta em seu estado original.

É exatamente o mesmo que antes.

É, de fato, exatamente o oposto de (33-2) acima.
Ali, o seguinte (35) reina como o seguinte (36).

(35)
Fêmeas.
São os seguintes seres.

(35-1)
Ela tem as seguintes intenções
divisão do trabalho em função do gênero.
Sua afirmação.

(35-2)
Um investidor vitalício.
Aquele profissional em tempo integral.

(36)
Sua existência é social e mainstream.
Sua existência é socialmente predominante.
Sua existência tem as seguintes vantagens sociais.
Poderosa.

Sua existência é
////
Os verdadeiros governantes.
Verdadeira autoridade.
Normas sociais vigentes.
Sua verdadeira encarnação.
Sua verdadeira fonte.
////

Sociedade dominada pelas mulheres.
Ali, a média feminina considera o seguinte (37).

(37-1)
Eu quero ser um
Um investidor vitalício.
Eu quero aproveitar o seguinte.
A vida dos dividendos.
Essa vida.
É tão deliciosa.

(37-2)
Quero que aconteça o seguinte (38), por essa razão.
Estou desesperado para fazer isso.
Continuarei a fazer isso através de
Esforço social.
Luta Social.

(38)
Sou casado com um homem que é
Um empresário.
As exigências humanas são significativamente melhores do que as de outras mulheres.

Uma sociedade dominada por homens.
O status quo é, por assim dizer, como descrito acima.

////////////////////////////////////

Uma sociedade dominada pelas mulheres.
Lá, ostensivamente, está acontecendo o seguinte (39)

(39-1)
Lá, um número crescente de fêmeas, inclusive.
////
Ela acordou para o seguinte
os seguintes talentos em seu próprio direito.
Um empresário.

Ela começou
expansão corporativa.
////

(39-2)
Lá, estão ocorrendo os seguintes
agravamento das condições econômicas.
Portanto, há um aumento no número de fêmeas que são
////
Ela não pode se casar.
Ela continua a viver o
Vida única.

Ela quer alcançar o seguinte.
//
Ela precisa manter esse tipo de vida por um futuro previsível.
Ela trabalha para uma corporação por causa disso.
////

No entanto, eles são, por acaso, de
aparência ostensiva.

Uma sociedade dominada por homens.
No interior, apesar dessas aparências, há algo mais acontecendo.
É o seguinte (40).

(40)
Fêmeas Mainstream.
As fêmeas ainda são fundamentalmente orientadas para serem
Investidores da vida.
Seu trabalho em tempo integral.
As suas vidas.
As suas vidas.

A razão para isso é
Sua vida.
É o seguinte em termos de vida.

(40-1)
É tão fácil.

(40-2)

Isso é muito vantajoso.

(40-3)

Atinge uma vantagem social.

Sociedade dominada pelas mulheres.

Dentro dela, podemos esperar o seguinte no futuro.

(41)

O seguinte (42) não vai muito além.

(42)

As fêmeas irão

Entre no mundo corporativo.

Nomeação para uma posição na empresa.

A situação descrita em (41) acima.

Invoca o seguinte (43), abaixo.

(43)

////

Sociedade dominada por homens.

Seu povo.

Por eles, críticas.

////

Sociedade dominada pelas mulheres.

Dentro dela.

Ali, o seguinte (44) permanece o mesmo

(44)

Divisão do Papel de Gênero do Trabalho.

Uma sociedade dominada por mulheres.

Que a sociedade encoraja ostensivamente, desesperadamente, (42) acima.

Que a sociedade assim se esquivava (43) acima.

Que a sociedade, de fato, se mantém (44) acima intacta.

Uma sociedade dominada por homens.

O acima (44) indica que, nessa sociedade, a

O verdadeiro superior nessa sociedade.

É a mulher.

(44) acima, mantém sua validade na sociedade.

(44) mantém o seguinte status dentro da sociedade.

É o principal na sociedade.

O acima (44) deve ser perpetuado dentro dessa sociedade.

(Publicado pela primeira vez em maio de 2020)

Homens e mulheres orientados para a vida e o casamento como investidores e empreendedores da vida. Os problemas fundamentais que eles tendem a ter na vida.

(1) Os seguintes (1) devem ser considerados como (2) abaixo, como (3) abaixo

(1)

Fêmeas.

Investidores da vida.

(2)

Masculino.

Empresário.

(2-1)

Ser digno do seguinte.

Investir sua vida, em sua totalidade.

(2-2)

Aquele que poderia produzir o seguinte contra ela.

Dividendos.

Produz um alto lucro para sua vida.

(3)

Parceiro matrimonial.

Alvo preferencial de escolha.

====

Acima (1).

Feminino.

As condições que ela tem.

Ela o pede, contra

(2) acima.

Macho.

A condição é a seguinte (A).

(A)

////////

(1)

Ele é muito físico.

Ele tem alta força muscular e altura.

(2)

Ele é altamente inteligente.

Ele tem o seguinte

////

Um alto nível de educação.

Alto nível de qualificações e licenças.

////

(3)

Ele tem o seguinte (3-2), para (3-1)

(3-1)

Ela gera sua própria descendência genética.

(3-2)

A realização do seguinte.

A magnitude de seu potencial.

As suas capacidades.

As suas especificações.

A capacidade de elevá-las.

Sua capacidade genética.

Suas habilidades adquiridas.

(4)

Ele é bom em

Comunicação.

Ele agrada as mulheres, psicologicamente.

Ele consegue o seguinte (4-2) em (4-1)

(4-1)

Se você trabalha para uma empresa.

(4-2)

Ele é altamente capaz de

Interagindo bem com os outros.

Construir relações interpessoais.

Mantendo relações interpessoais.

(5)

Ele tem sido abençoado em

Força econômica.

Ele é um

Riquíssimos.

Ganhos econômicos.

Ele tem muito disso.

(6)

Ele se sobressai em

Ele já os ganhou.

Ele tem um grande potencial.

É provável que ele venha a ser promovido no futuro.

(6-1)

Situação social.

Título.

Ser um burocrata de alto escalão, médico ou advogado.

(6-2)

Desempenho.

Reconhecimento social.

Ganhar um prêmio de algum tipo.

Ser socialmente famoso.

(6-3)

Conexões sociais.

Relacionamentos.

Ser um membro do seguinte.

Uma família de prestígio.

Uma escola de prestígio.

Uma pessoa da mesma.

(7)

Ele é estável em

A empresa.

Sua existência.

Seus ganhos.

Ele pode alcançar o seguinte

Ele pode sustentar o seguinte ao longo de sua vida.

Altos dividendos.

Os seguintes altos.

Estabilidade na vida.

Ele trabalha nas seguintes empresas.

Ele tem o seguinte.

Desempenho estável.

Grandes empresas.

(8)

Alta competência sexual.

(8-1)

Ele é capaz de

satisfazer sexualmente uma mulher.

Ele tem um compromisso vitalício com ela.

Ele é atraente das seguintes maneiras

Aparência física.

Habilidades sexuais.

Vitalidade.

(8-2)

Ele é normal em

Função reprodutora.

Ele pode produzir de forma confiável

descendência genética.

(9)

Ele tem um grande número de seguidores.

Dividendos.

Satisfaz a mulher, psicologicamente.

É duradouro.

(9-1)

Ele tem o seguinte

O seguinte caráter.

As fêmeas vão gostar.

(9-2)

É menos provável que ele

Ele exercitará o seguinte contra uma mulher
Uma atitude ofensiva.
Violência.
É física.
É de natureza psicológica.

(10)

É menos provável que ele

//////////

Um macho faz o seguinte (3) a uma fêmea, durante (1) o seguinte (2)

(1)

A vida de uma mulher.

No decorrer de.

(2)

Dividendos.

(3)

Cancelamento.

Não está planejado.

É egoísta.

//////////

(10-1)

Um homem não cometerá os seguintes atos contra uma mulher

Um macho não deve trair outra fêmea.

(10-2)

Nas empresas masculinas, não ocorre o seguinte

Uma redução da força de trabalho.

Despedimentos.

Falência.

(11)

Os homens são menos propensos a

//////////

Um macho deve fazer o seguinte (2) a uma fêmea: (1)

(1)

Dividendos.

(2)

Reduzindo a quantidade.

Eliminar as porções.

Fazê-lo à própria conveniência.

Fazer por conta própria.

Exemplo.

Um macho faz o seguinte (2) para (1)

(1)

Ganhos próprios.

(2)

Gastos pessoais.

Extravagância privada.

Privada, entregando-se ao seguinte.

Jogos de azar.

//////////

=====

Acima (2).
Homens.
As condições que ele tem.
Ele o pede, contra
(1) acima.
Uma mulher.

As condições que ele tem são as seguintes (B).

(B)

////////

(1)

Ela é capaz de
O macho está sexualmente satisfeito com ela.

(1-1)

Ela está em boas condições no que diz respeito a
Sua aparência.

Seu equipamento.

(1-2)

Ela está em boas condições no que diz respeito a
Seu prazer durante o sexo.

Sua resposta sexual.

(2)

As seguintes possibilidades.

Isso é um grande negócio.

Ela certamente pode sair
sua própria descendência genética.

(2-1)

Ela não comete os seguintes atos
trapaça.

(2-2)

Ela é solidária em relação a
cuidado das crianças.

(2-3)

Ela é normal com respeito a
capacidade reprodutiva.

(3)

Ela é altamente capaz de

Habilidade física.

Proeza intelectual.

Ela é altamente capaz de
Sua própria descendência genética.

////

Habilidade.

Suas especificações.

Sua diversidade.

Habilidade hereditária.

Suas habilidades adquiridas.

////

(4)

As fêmeas perceberão o seguinte (4-1)

(4-1)

///////

Os homens podem conseguir o seguinte (2) em (1)

(1)

Empreendedorismo.

Continue.

(2)

Psicológico, facilidade de estabilidade.

////

Ela é um ser do seguinte tipo.

As seguintes personalidades.

Os homens gostam dela.

////////

(5)

Ela pode conseguir o seguinte (5-2) em oposição a (5-1)

(5-1)

Masculino.

Ele é propenso às seguintes condições
trabalhando duro.

(5-2)

Ela implementará plenamente o seguinte

Apoio na vida.

cuidado na vida.

(6)

///////

Ela pode conseguir o seguinte (2) para (1)

(1)

Masculino.

Um empresário.

Trabalhando nessa indústria.

(2)

Ajudando.

Puxando para cima.

///////

(6-1)

Ela tem a capacidade de

Capacidade intelectual.

É alta.

(6-2)

Ela tem a capacidade de

////

Construindo relações interpessoais.

Manutenção de relações interpessoais.

////

Isso é alto.

(6-3)

Ela é abençoada em

////

Conexões sociais.

Relacionamentos.

////

Ela vem de um

////

Uma família de prestígio.

Uma escola de prestígio.

////

(7)

Ela tem o poder de ser menos do que isso.

Poder econômico.

Ela é alta.

Ela pode conseguir o seguinte (7-2) para o seguinte (7-1).

(7-1)

A ocorrência do seguinte.

A crise econômica.

Os homens não serão capazes de pagar dividendos.

É temporário.

Exemplo.

O macho sofre de uma doença grave.

(7-2)

Preparação adequada.

Resposta adequada.

Ela é capaz de fazê-lo.

Ser menos do que.

Ela é capaz de fazer isso.

Ela apóia a família, financeiramente, em nome do homem.

Ela possui os seguintes talentos.

////

Um empresário.

Poder aquisitivo.

////

Ela possui os seguintes atributos

Ela é financeiramente rica por natureza.

///////

====

////////////////////

Investidor vitalício.

Fêmeas.

Empreendedoras.

Homens.

Essa vida.

Aquele casamento.

O seguinte (1).

O seguinte (2) será (4) em vez de (3) abaixo.

(1)

Condições a serem dadas à outra pessoa do sexo oposto.

(2)

Fêmeas.

Investidores da vida.

(3)

Masculino.

Empresário.

(4)

É mais provável que o conteúdo seja o seguinte.

É mais severo.

É mais cáustico.

As razões para isto são as seguintes.

(1)

As fêmeas têm
genitálias femininas.

Capital vantajoso.

É valioso em

(1-1)

É muita demanda por parte dos homens.

(1-2)

Tem um fornecimento limitado para os homens.

(2)

As fêmeas podem assim alcançar o seguinte (2-2) em oposição a (2-1)

(2-1)

O outro humano.

(2-2)

Ela tem uma vantagem condicional.

////////////////////////////////////

Investidor vitalício.

Fêmeas.

Empreendedoras.

Homens.

Essa vida.

Aquele casamento.

Eles têm o seguinte conteúdo.

A realização do seguinte.

O objetivo do mesmo.

(1)

Uma mulher.

A vida dela.

Isso, um investimento em homens.

E sobre isso, muito do seguinte.

Dividendos de machos.

Retorno dos machos.

(2)

Masculino.

O seguinte deve ser suficiente.

As fêmeas executam o seguinte para os machos.
É suficientemente diversificado em termos de conteúdo.
É suficientemente grande em termos de quantidade.
Suporte de vida.
Satisfação das necessidades da vida.

As fêmeas cuidam dos machos.
Proporciona aos machos
Os ganhos humanos.
As conquistas dos homens.
Um aumento neles.
Torna mais fácil para os homens
Os homens pagam dividendos.

////////////////////////////////////
Investidor vitalício.
Fêmeas.

Empreendedoras.
Homens.

Essa vida.
Seu casamento.

Ali, tanto os homens quanto as mulheres enfatizam o seguinte (1) no seguinte (2).
Tal ênfase.
Ocorre de forma contínua.

(1-1)
Interesses da vida.
O lado da vida da equação.
(1-2)
Na vida, para alcançar o seguinte
aparência ostensiva.

(2)
Escolha do seguinte.
(2-1)
Parceiro matrimonial.
(2-2)
Conteúdo de vida.

////////////////////////////////////
Investidor vitalício.
Fêmeas.

Empreendedoras.
Homens.

Essa vida.
Aquele casamento.

O resultado é o seguinte.
Falta-lhe o seguinte (C).

(C)

(1)

A realização da comunidade na vida.

Compartilhe o seguinte espírito.

É forte.

É grande.

(1-1)

Um vínculo psicológico com a outra pessoa do sexo oposto.

(1-2)

A personalidade do sexo oposto.

O respeito a ela.

(1-3)

Relação fundamental mútua.

(2)

A personalidade de cada um deles.

A sua qualidade.

A sua realização.

O exemplo.

A integridade.

(3)

Eles serão enriquecidos com o seguinte.

////

Cada um deles, o que eles gostam de fazer.

Passatempos.

O trabalho da vida.

A motivação.

//

Os dois lados fazem isso acontecer, juntos.

Sua realização é simultânea.

Sua realização é sem interesse.

////

O acima exposto é importante para

Realização do seguinte.

////

Vida Mútua.

//

Sua qualidade.

Sua fixação.

Sua melhoria.

////

//////////

Investidor vitalício.

Fêmeas.

Empreendedoras.
Homens.

Essa vida.
Aquele casamento.

Pode ser facilmente sobre o seguinte.
Falta em grande parte (c) acima.

O investidor da vida.
Fêmeas.

Empreendedoras.
Homens.

Essa vida.
O casamento.

Lá, um macho e uma fêmea são provavelmente obcecados por
interesses.
Eles são de muitos tipos diferentes.

Como resultado, os homens e as mulheres são propensos a

A seguir (1), o seguinte (2) passa a ser o seguinte (3).

(1)
Vida interior psicológica.
(2)
Grau de cumprimento.
(3)
Ela deve ser rebaixada.
Deve ocorrer prontamente.

Homens e mulheres devem, em (1) abaixo, realizar o seguinte (2)

(1-1)
Poder econômico.
(1-2)
Situação social.
(1-3)
Realização da vida.

(2)
Dividendos avançados.
Sua realização.
Sua aquisição.

É, na superfície, o seguinte.

É glamouroso.
É um sucesso.

Mas é, de fato, o conteúdo de

Os homens e as mulheres, em (1) abaixo, estão em (2) abaixo.

(1)

Ambos os lados.

(2)

Refrigeração.

Sua ocorrência freqüente.

Sua continuação.

Machos e fêmeas estarão em (1) em (2) abaixo.

(1)

Realização psicológica.

(2)

Falta disso.

Um macho e uma fêmea estarão em (1) em (2) abaixo.

(1)

Humor.

(2)

Vazio.

A causa disso pode ser

Ausência de (c) acima.

Isto é o mesmo que

Em (1) abaixo, o seguinte (2) é o seguinte (3).

(1)

Investidores em ações.

(2)

A vida.

(3)

Isso não é necessariamente um

A situação acima.

Sua ocorrência.

Ocorre mesmo quando

(1) acima, em (2) acima, alcança (3) abaixo.

É impecável em (3) abaixo.

O grau de sua realização.

(3)

Um grande dividendo.

Ganhar dinheiro.

//

Exemplo.

Tornando-se um milionário.

//

////////

Investidor vitalício.

Fêmeas.

Empreendedoras.

Homens.

Essa vida.
Aquele casamento.

Aí, o seguinte parece ser uma boa idéia.

Um homem e uma mulher devem, de fato, fazer as seguintes ações.

A realização do seguinte.

(1)

Eles devem restringi-la.

Eles o farão com moderação.

////

Um investimento na vida.

Sua eficiência.

E aproveitando-a ao máximo.

////

(2)

Eles seguirão o seguinte.

////

Qualidade de vida.

Seu cumprimento.

Eles garantirão que, em espadas.

////

As fêmeas, em particular, precisam de atenção.

As razões para isso são as seguintes.

É fácil para uma fêmea

assumir as seguintes posições na vida.

////

Posição para investir.

////

Como resultado, as fêmeas conseguem prontamente o seguinte

Ela realizará os seguintes atos em sua vida

Ela faz do seguinte uma prioridade máxima.

////

Dividendos.

Lucro.

Seu tamanho.

////

É freqüente.

É inevitável.

As fêmeas são mais propensas ao seguinte.

As fêmeas são mais freqüentes em relação ao seguinte.

As fêmeas são mais propensas a ter um maior grau de

/////

Ser ganancioso na vida.

////

Para fazer o seguinte na vida.

//

Grandes esperanças.

/////

A vida de uma mulher.

A sua realização.

A sua realização.

Para isso, as fêmeas precisam do seguinte.

////

Autocontrole.

////

(Publicado pela primeira vez em maio de 2020)

Perpetuação da vida privilegiada de um investidor de vida por parte das mulheres. Perpetuação da dominação masculina e da discriminação masculina por parte das mulheres.

As seguintes normas sociais.

Perpetuação.

////////////////////

(X)

Normas Sociais.

Realização das seguintes (2) por (1)

(1)

Feminino.

(2-1)

Seja o seguinte.

Investidores da vida.

(2-2)

Sobrevivência do seguinte.

A vida de (2-1) acima.

Ela deve perdurar.

Deve ser garantido que.

////////////////////

As razões para isso são as seguintes.

As seguintes suposições são perpetuadas.

Para as fêmeas, as seguintes podem ser realizadas.

////////////////////

(A)

Uma mulher considera o seguinte (1) como (2)

Uma mulher faz o seguinte (3) para (1)

Dura uma vida inteira.

(1)

Seus próprios genitais femininos.

Seu próprio corpo feminino.

(2)

Seu próprio capital físico.

(3)

Posse.

Posse.

//////////

(B)

O macho causa o seguinte (3) para (1) abaixo.

Ocorre em (2) abaixo.

Ele dura uma vida inteira.

(1)

Órgãos genitais femininos.

Sua existência.

O corpo de uma fêmea.

Sua existência.

Uma fêmea.

Sua existência.

(2)

Sua própria sobrevivência.

Sua própria vida.

Sua própria fisiologia.

Sua própria psicologia.

(3)

(3-1)

Dependência.

É tão poderosa.

É impossível perceber o seguinte.

Abolição de (3-1) acima.

Supressão de (3-1) acima.

Está relacionado a

Ele é um tipo de vida.

O princípio fundamental da vida.

//////////

(C)

Acima (A).

(B) acima.

A persistência deles.

Eles conseguem o seguinte.

Para (2) abaixo.

Os seguintes (1), como os seguintes (3), tornam-se os seguintes (4).

Dura uma vida inteira.

(1)

Feminino.

(2)
Masculino.
(3)
A vida.
Organismo.
(4)
Existência privilegiada.
Uma presença dominante.
//
Seu poder.
Seu poder dominante.
A força deles.
Ela repete o seguinte.
As flutuações.
Vai e vem dentro de um determinado intervalo.
//

////////////////////////////////////

(X-1)
Normas Sociais.

Realização das seguintes (2) por (1)

(1)
Feminino.
(2-1)
Seja o seguinte.
Investidores da vida.
(2-2)
///
A sobrevivência dos seguintes.
A vida de (2-1) acima.
//
Ela persiste.
///
//

////////////////////////////////////
Ele indica o seguinte.

////////////////////////////////////

(X-2)
Normas Sociais.

Perpetuam-se as seguintes
Para os seguintes (2).
O seguinte (1) possui o seguinte (4) como (3)

(1)
Feminino.
(2)
Masculino.
(3)
A vida.
Biol.
(4)
Uma vantagem fundamental.

É, a saber.

(X-2. expressão simplificada).

Normas Sociais.

////

A predominância das fêmeas.

Sua perpetuação.

////

////////////////////

Acima (X-2).

Sua persistência.

É, por exemplo, o seguinte.

//////////

(X-2. E1.)

Normas sociais que toleram o seguinte.

sua perpetuação.

(A)

O seguinte (1) considera (3) a presença de (4).

E assim (1) abaixo o realiza contra (5) abaixo.

E assim (1) abaixo a realiza para (2)

(1)

Feminino.

(2)

Masculino.

(3)

Seus próprios genitais femininos.

Seu próprio corpo feminino.

(4)

Uma luz naftalina.

Em vez disso.

(5)

Para atraí-lo sexualmente.

(B)

(1) acima realiza o ato de (6) abaixo, contra (2) do acima.

(1) acima realiza o ato de (1) acima, no aspecto de (7) abaixo.

(1) acima o executa na atitude de (8) abaixo.

Sua execução é feita em (9) abaixo, no momento de (9) abaixo.

Sua execução é feita no período de (10) abaixo.

(6)

Exploração.

Exploração.

(7)

Aspectos econômicos.

Aspectos de vida.

(8)

É unilateral.

É coercitivo.

(9)

(9-1)

O ponto de partida é o seguinte.

Ela atingiu a maturidade sexual.

(9-2)

O momento em que isso ocorre é o seguinte.

Ocorre a qualquer momento após o início.

Ocorre para toda a vida, após seu início.

(10)

Isto é, por um curto período de tempo, após

Namoro temporário.

Se for a longo prazo, é

Casamento ao longo da vida.

////////////////////////////////////

Acima (X-2).

Sua perpetuação.

É, nomeadamente, o seguinte.

////////////////////////////////////

(X-3)

Normas Sociais.

As seguintes são duradouras.

As seguintes são possíveis.

(1) abaixo realiza (3) abaixo.

(1) realiza para (2).

(1)

Feminino.

(2)

Masculino.

(3-1)

Controle social.

(3-2)

Discriminação social.

Com relação ao acima exposto, o seguinte pode ser

Para reformular essa expressão da seguinte forma.

(X-3. expressão simplificada).

Normas sociais.

A perpetuação do seguinte na sociedade: (X-3.)

(3-1)

Por mulheres, dominação masculina.

(3-2)

Discriminação contra os homens, por parte das mulheres.

////////////////////////////////////

(X-4)

Normas Sociais.

Perpetuação das seguintes.

Para (1) abaixo.

O seguinte (2) requer (3) abaixo.

O resultado.

Para (1) abaixo.

O seguinte (2) executa as seguintes (4) ações.

(1)

Feminino.

(2)

Masculino.

(3)

Seus genitais femininos.

Seu corpo feminino.

(4)

Dependência.

Dependência.

Subordinação.

Para os casos acima, o seguinte pode ser feito.

Para reformular a expressão da seguinte forma.

(X-4. expressão simplificada.)

Normas sociais.

A perpetuação do seguinte na sociedade:

Masculino.

Seu desejo sexual.

Seu poder.

As normas sociais de (X-4).

Será (4) abaixo no que diz respeito a (2) acima.

Torna-se assim no que diz respeito a (3) abaixo.

(3)

Sua vida.

(4)

Vingança.

////////

(X-5)

Normas Sociais.

Perpetuação das seguintes.

(1) abaixo realiza (5) abaixo.

(1) realiza para (2).

(1) executa-o, usando (3) abaixo.

(1) executa-o com a seguinte (4) atitude.

Resultado.

Para (1) abaixo.

O seguinte (2) se enquadra em (6) abaixo.

(1)

Feminino.

(2)

Masculino.

(3)

Seus próprios genitais femininos.

Seu próprio corpo feminino.

(4)

É a graça.

É misericórdia.

(5)

Empréstimo.

É mediante o pagamento de uma taxa.

(6)

Ele será obrigado a

Ele executará o seguinte (7) em resposta ao (1) acima.

(7)

Ele paga o preço.

Para esse fim, ele fará (9) abaixo para (1) acima.

Ele o fará por um período de (8) abaixo.

(8)

Uma vida inteira.

(9)

Ele produz o seguinte.

Ele produz o seguinte.

dividendos.

Ele se torna, portanto, um

empresário.

Conseqüências.

Ele realiza as seguintes ações para (1) acima.

Ele é obrigado a fazer isso, a partir de (1) acima.

Trabalho.

Trabalho.

Para o acima exposto, pode-se fazer o seguinte.

Para reformular sua expressão da seguinte forma.

(X-5. expressão simplificada.)

Normas sociais.

A perpetuação do seguinte na sociedade.

Homens.

Seu trabalho forçado.

Sua coerção por parte das mulheres.

O destino dos homens.

Ou seja, o seguinte.

A escravidão econômica das fêmeas.

Dura para os machos para
Uma vida inteira.

É decisivo para os homens.
É inevitável para os machos.

////////////////////////////////////

(X-6)

Normas sociais.

O seguinte (A) corresponde ao (C) abaixo em alcançar (B) abaixo.

(A)

A perpetuação do seguinte.

O seguinte (1) possui o seguinte (3).

Para (3) abaixo.

O seguinte (2) possui os seguintes (5) desejos.

É o seguinte (4) estados.

(1)

Feminino.

(2)

Masculino.

(3)

Seus genitais femininos.

Seu corpo feminino.

(4)

Sua ocorrência é fisiológica.

Sua ocorrência é constante.

Seu grau é muito poderoso.

(5)

O desejo sexual.

(B)

A perpetuação do seguinte.

O acima (1) pode perceber o estado de (7) abaixo.

(1) acima pode percebê-lo como a existência de (6) abaixo.

(1) acima pode realizá-lo com o conteúdo de (8) abaixo.

(6)

Investidores da Vida.

(7)

Dividendo vida.

Sua sustentabilidade.

(8)

Facilidade de persistência.

O grau de persistência é extremamente, estável.

(C)

Fundação.

É muito importante.

(Publicado pela primeira vez em maio de 2020)

Exploração sexual.

Exploração sexual. Classificação de seu conteúdo.

Exploração sexual.

Classificação de seu conteúdo.

(1)

Eles são dos dois tipos a seguir.

//

Exploração das fêmeas pelos machos.

Exploração das fêmeas contra os machos.

//

(2)

Eles são de dois tipos.

//

Exploração física.

Exploração econômica.

//

(1)

Exploração física e sexual.

(1-1)

Exploração sexual física de fêmeas por machos.

Os machos forçam as fêmeas a fazer o seguinte.

Os desejos sexuais do próprio ser humano.

Ser uma saída para elas.

Um macho realiza os seguintes atos sobre uma fêmea.

Antes de um relacionamento.

Antes de uma relação sexual.

Perturbar sexualmente.

Exigir sexo constantemente.

Depois de iniciar o sexo.

A mulher com quem você está fazendo sexo.

Preliminares com ela.

Fazendo-o mal.

Omitindo-o.

Durante o sexo.
A fêmea com quem você está fazendo sexo.
Fazer com que ela se excite sexualmente.
Não levá-la em conta.
O resultado.
Para atingir o clímax sexualmente por conta própria, sozinho, egoísta.
A fêmea com quem ele está fazendo sexo.
Que ela não atinge o clímax sexual.
Sua ocorrência.
Não levar isso em conta.
Deixando as coisas como estão.

Depois do sexo.
A fêmea com quem teve relações sexuais.
Tornando-se sexualmente excitada por ela.
Ficando sexualmente entediada com ela.
O resultado.
A fêmea com quem você teve relações sexuais.
Para tratá-la de forma pouco amável.

(1-2)
Exploração sexual física de um homem por uma mulher.

(1-2-1)
Uma mulher força um homem a fazer qualquer uma das seguintes ações.
Os próprios desejos sexuais de uma mulher.
Ser uma saída para eles.
Uma fêmea realiza os seguintes atos sobre um macho.

Seu próprio desejo sexual.
É poderoso.
O resultado.
Uma fêmea faz as seguintes exigências a um macho.
Sua própria excitação sexual.
Sua realização.

Fazer o seguinte com ela bem.
Consideração gentil.
Dizer-lhe palavras amáveis.
Elogiá-la.
Falar com ela.

Seus próprios pontos sexuais.
Carinhosamente.

O conteúdo acima.
Faça-o.
Deve ser minucioso.
Que seja suficientemente sensível.
Que é seguro para capturar os seguintes lugares.
Seus próprios pontos vitais.

Os movimentos físicos necessários para o sexo.
Para que um homem faça a maioria deles.

O que ela faz com os machos.
É o seguinte conteúdo.
Seu próprio corpo feminino.
Para oferecê-lo.
Seu próprio órgão feminino.
Para oferecê-lo.

Seu próprio corpo.
Sua resposta sexual.
A sua excitação sexual.
A sua expressão.
Para oferecê-las, basta.
Para deixá-los ser vigiados, plenamente.
Exemplos.
Para fazer um som de gemido.
Para emitir suco de amor.
Para fazer alguém convulsionar.

Fora o acima mencionado.
Deixar o macho fazer tudo isso.
Ela mesma não deve fazer nada em particular.
Ela mesma deve apenas deitar-se.

O clímax sexual.
Satisfação sexual.
Sua própria realização desses estados.
O macho com quem ela está fazendo sexo.
Que ele o faz acontecer, repetidamente.
Ocorre frequentemente em um curto período de tempo.
Para que ela ocorra continuamente durante um longo período de tempo.
Fazer com que ocorra sem interrupção até que ocorram as seguintes condições.
Que ela mesma esteja plenamente satisfeita sexualmente.

Para forçá-lo a fazer o acima exposto.
Para fazer isso, exigir dele o seguinte.
Experiência em sexo.
Abundância dela.
Técnicas avançadas em sexo.
Ele já deve ter dominado isso.
O nível deve ser alto o suficiente.
Para conseguir isso, você deve ser capaz de usá-lo sexualmente.
Para conseguir isto, não se deve considerar o seguinte.
O homem com quem você está tendo relações sexuais.
Sua própria capacidade de durar no aspecto sexual.
Seu próprio grau de cansaço no aspecto sexual.

A realização.
Se não foi suficiente.
Exemplo.
Um homem que tem relações sexuais com outro humano.
Ele se torna sexualmente exausto no processo.
Sua ejaculação precoce.
Ele é um ejaculador lento.

O macho com quem faz sexo.
Ser insatisfeito com ele.

Sua atitude em relação a ele é fria.

Obrigando-o a fazer qualquer uma das seguintes coisas.
Colocar-se de bom humor.

Pensar as seguintes coisas a seu respeito.
Traí-lo.
Divorciar-se.

(1-2-2)

Uma mulher força um homem a fazer o seguinte.
A si mesmo.
A sua autopreservação.
Sua segurança.
Para que isso aconteça.

Seu poder.
Sua tecnologia.
A sua abrangência.
A sua atualidade.
Que eles são suficientemente altos.

A sua realização.
Que ele pode completá-los todos por si mesmo.
Que ela mesma não deve fazer nada em particular.

Fazer com que suas próprias mãos a incomodem.
A ocorrência desse estado.
Evitar tudo isso.

Exemplo.
Sua própria vida.
Seu próprio corpo.
Seu próprio espírito.
Para protegê-los.

Para ser o seguinte.
Um substituto para si mesma.

Um risco.
Um perigo.
Suportá-los a todos, por conta própria.

O desafio.
A execução.
Concluir tudo sozinho.
Nunca se envolva nisso.

(1-2-3)

Uma mulher força um homem a fazer o seguinte.
A si mesmo.
Seus músculos fracos.

Assistência com isso.

A força muscular do próprio ser humano.
Fortalecendo-a.

Duro trabalho físico.
Para se engajar nisso.

Para realizá-los plenamente, nas seguintes circunstâncias.
Em sua própria vida.

(2)
Exploração sexual econômica.

(2-1)
Exploração sexual econômica de machos por fêmeas.
Uma fêmea empresta o seguinte a um macho.
Seu próprio corpo feminino.
Seus próprios genitais femininos.

Em troca, a fêmea realiza o seguinte para o macho.
Serviço financeiro para si mesma.
Forçando-o a fazer isso.
Seu conteúdo.
A constante exigência de homenagem por parte dele.
Exemplos.
As refeições.
As mercadorias.
O dinheiro.

Para enviá-lo a uma empresa.
Para fazê-lo trabalhar em um lugar.
O trabalho.
O seu conteúdo.
É coercitivo.
É como a escravidão.
É dura.

O resultado.
A compensação econômica que ele recebe.
O status social que ele ganha.
As conquistas sociais que ele alcança.
Recebê-las unilateralmente dele como dividendos.
Ela mesma não lhe dá nada financeiramente.

O resultado.
Ela mesma deve levar uma vida com o seguinte conteúdo.
Uma vida de dividendos do homem.
O conteúdo.
Ela mesma, em particular, não trabalha em nada.
Ela mesma deve levar a vida com calma.
Ela mesma deve viver elegantemente.

Desfrutar de uma vida assim pelo resto de sua vida.

Especialmente em uma sociedade dominada pelas mulheres.

Exemplo.

A sociedade japonesa.

Uma mulher deve perceber o seguinte.

As cordas da bolsa do orçamento familiar.

Segurá-lo unilateralmente.

Manter os homens fora dele.

Dar aos homens, unilateralmente, uma pequena mesada todos os dias.

Forçar os machos a irem ao trabalho todos os dias.

Forçar um macho a fazer qualquer uma das seguintes ações.

//

Trabalho.

Para ganhar dinheiro.

Para não descansar.

//

Fazendo-os todos os dias, para o resto de sua vida.

Ela mesma não deve fazer nada a respeito deles.

O dinheiro da família ganha desta maneira.

Para gastá-lo.

Para fazer isso livremente.

Para fazer o que ela quiser com ele.

A autoridade para tomar essa decisão.

O poder que lhe permite ocupá-lo.

O poder que a torna possível.

O controle total que ela tem sobre ele.

O parceiro masculino de uma mulher.

Ele continuou a trabalhar para ela, sacrificando sua própria vida.

Ele ganhou todo o dinheiro da casa.

Para que ela o afastasse das finanças da casa.

A realização disto.

A realização de que isto é socialmente aceitável.

Que é totalmente socialmente aceitável e recomendado.

(2-2)

Exploração sexual econômica de fêmeas por machos.

Depois que um macho faz sexo com uma fêmea.

Um macho que, após ter relações sexuais com uma fêmea, desaparece da vida da fêmea.

É o seguinte.

Um macho que faz sexo com uma fêmea e depois a abandona.

Se a fêmea fica grávida e dá à luz.

A informação genética da criança.

Metade dela vem do macho.

A outra metade do corpo da criança.

É o próprio macho.

O custo de criar a criança.

Do ponto de vista acima, ele precisa ser dividido igualmente entre o macho e a fêmea.

Entretanto, o macho está fugindo da fêmea.

O custo de criar uma criança.
O macho não suporta nada disso.
O resultado.
Ocorre a seguinte situação.
O custo de criação de uma criança.
O trabalho envolvido na criação da criança.
A mulher tem que suportar tudo isso.
A ação que o macho toma.
É o seguinte.
O custo que deve ser arcado.
Não pagar por isso.
O trabalho que deve ser arcado.
Não fornecê-lo.

Assumindo por eles.
O macho está impondo-o à força à fêmea.

Corresponde ao conteúdo a seguir.
A exploração econômica das fêmeas pelos machos.

(Publicado pela primeira vez em dezembro de 2020)

Exploração sexual econômica de machos por fêmeas. Mecanismo de sua ocorrência.

O seguinte (1) deve ser executado contra o seguinte (2): (3).

(1)
Fêmeas.
(2)
Masculino.
(3)
Exploração sexual econômica.

Os seguintes (1-1) serão para os seguintes propósitos (2-1): (3-1).
Os seguintes (2-1) serão executados contra os seguintes (1-1) para os seguintes (4-1): (5-1).

(1-1)
Proprietário do equipamento.
Capitalista.
Exemplo.
Equipamento em uma fábrica. Seu proprietário.
(2-1)
Emprestadores de equipamentos.
Trabalhadores.
(3-1)
Para explorá-los ao máximo, financeiramente.
Pagar-lhes salários baixos e sair impune.
(4-1)
Para ganhar a vida.

Para ganhar a vida.
Para ganhar a vida.
Para trabalhar para ele.
Para usar equipamentos para esse fim.
Tomar emprestado o equipamento para isso.
(5-1)
Para tomar emprestado o equipamento de propriedade dos acima mencionados (1-1).
Tentar obter permissão para fazê-lo do acima exposto (1-1).
Para tanto, executar as seguintes (5-1-2) ações em resposta às seguintes (5-1-1) emitidas pelo acima (1-1).
(5-1-1-1)
Forçando-os a se envolverem em trabalhos forçados.
(5-1-2-1)
Não reclame, apenas obedeça.
Trabalhar demais por muito tempo.
(5-1-1-2)
Para explorá-los de forma unilateral e econômica.
(5-1-2-2)
Não reclame sobre isso, mas continue obedecendo.
Continuar a ser submetido à exploração econômica.

O seguinte (1-2) fará o seguinte (3-2) para o seguinte (2-2).
O seguinte (2-2) executará o seguinte (5-2) contra o seguinte (1-2) para o propósito de (4-2).

(1-2)
Instalações reprodutivas.
Exemplo.
//
Órgãos genitais femininos.
Corpo da mulher.
//

Seu proprietário.
Capitalista.

Feminino.
(2-2)
Instalações reprodutivas.
Seus mutuários.
Trabalhadores.
Homens.

(3-2)
Continuar a explorá-los economicamente ao máximo.

Para fazer o seguinte com eles.
Pagar uma homenagem financeira à própria mulher.
Continuar a forçá-las a fazer isso ao longo de suas vidas.

(4-2)
Tais instalações reprodutivas.
As seguintes devem ser adquiridas através de seu uso.
//
Estimulação sexual intensa.
Para experimentar, temporariamente, isso.
//

Sua própria descendência genética.
Para deixá-la para as gerações futuras.
//

Utilizar equipamentos para esse fim.
Tomar emprestado o equipamento para esse fim.
(5-2)

Para pedir emprestado o equipamento de propriedade dos acima mencionados (1-2).
Tentar obter permissão para fazer isso do (1-2) acima.
Para fazer isso, executar o seguinte (5-2-2) em resposta ao seguinte (5-2-1) emitido por (1-2) acima.

(5-2-1-1)
Suas próprias instalações de propriedade.
Equipamento reprodutivo.
Órgãos genitais femininos.
Corpo da fêmea.
O desejo inato que elas têm para seu uso.
A sua intensidade.
A sua permanência.

A fraqueza que elas possuem.
Para tirar proveito disso.

Para fazer isso, realizar sobre eles as seguintes ações.

Suas próprias instalações.
Instalações reprodutivas.
Órgãos genitais femininos.
O corpo da fêmea.
Permissão para utilizá-las.
Para concedê-la a elas.
O ato deve ser de sua própria graça.

Em troca, em troca, você realizará os seguintes atos.
//
Forçando-os a trabalhar demais.
Mantê-los trabalhando por longas horas.
Forçando-os a se envolverem em trabalhos forçados.
//
Sustentando as ações acima ao longo de suas vidas.

(5-2-2-1)
Obedecer mansamente sem reclamar.
Trabalhar demais por muito tempo.

(5-2-1-2)
Explorá-los financeiramente de forma unilateral.

(5-2-2-2)
Para continuar a obedecê-las mansamente sem reclamar.
Continuar a ser submetido à exploração econômica.

O proprietário do equipamento tem um status e uma posição mais elevada do que o tomador do equipamento.
O proprietário do equipamento tira proveito de sua forte posição.

O proprietário do equipamento força o tomador do equipamento a fazer o que ele diz.

O resultado.

O proprietário do equipamento continua a explorar econômica e socialmente o tomador do equipamento emprestado.

A realização disto.

Isso é bem possível.

No caso acima.

Substituir a proprietária do equipamento por uma mulher.

Substituir o tomador do equipamento por um homem.

Ao fazer isso, o seguinte pode ser explicado.

De um ponto de vista reprodutivo, a fêmea é a proprietária do equipamento.

Em termos de reprodução, os machos são os mutuários do equipamento.

Os machos são os seguintes.

Continuem a realizar os seguintes atos ao longo de sua vida.

Instalações reprodutivas de propriedade da fêmea.

Tomar emprestado delas.

Continuando a procurá-los.

Estar desesperado por isso.

É poderoso.

É constante.

É permanente.

É geneticamente determinado a ser assim.

Um ser assim.

Um macho é um ser que.

Uma instalação reprodutiva de propriedade de uma fêmea.

O uso dela.

A sua utilização para obter uma estimulação sexual poderosa.

Alcançar o clímax sexual cada vez que o faz.

Tal desejo sexual.

Evitá-lo.

A total impossibilidade de fazê-lo.

Aquele poderoso impulso sexual.

Sua ocorrência.

Ser geneticamente obrigado a fazer isso.

O sexo masculino.

Ele tem as seguintes características.

//

As instalações de reprodução, possuídas pela fêmea.

Órgãos genitais femininos e corpo feminino.

O desejo contínuo por elas.

Tal estado de ânimo.

Acontece antes que você se dê conta.

Ocorre sempre, constantemente.

Instalações reprodutivas de propriedade das fêmeas.
Órgãos genitais femininos e corpo feminino.
A excitação sexual imediata para elas.
Tal estado mental.
As instalações de reprodução, de propriedade da fêmea.
Os órgãos genitais femininos e o corpo feminino.
A dependência mental total deles.
Tal estado.

Tal estado de espírito.
Sua perpetuação.
Ser forçada a fazê-lo, geneticamente.
//

Masculino.
Ele é, portanto, da seguinte natureza.
//
Poder fazer sem pedir emprestado instalações reprodutivas às fêmeas.

A impossibilidade de fazer isso.
Que é fundamentalmente difícil fazer isso.

Que deve ser vitalício.
Que seja, mesmo que seja por um momento.
//

Proprietário do equipamento.
Tomador do equipamento.
A ocorrência de uma relação hierárquica entre eles.
Isso, no aspecto reprodutivo, ocorre.
Se você considerar isso.

O proprietário do equipamento. Deve ser uma fêmea.
O tomador do equipamento. Deve ser macho.

O resultado.
Em termos de reprodução.
A fêmea é a superior.
O macho é o subordinado.

Como resultado disso, ocorrerá o seguinte.
A exploração econômica dos machos pelas fêmeas.
O excesso de trabalho dos machos como fonte de dividendos.
As fêmeas forçam os machos a fazer isso diariamente.
O fato de que é possível que as fêmeas façam isso regularmente.

(Publicado pela primeira vez em março de 2021.)

Diferenças sexuais, na estrutura corporal, entre machos e fêmeas. Relação com a aptidão para o excesso de trabalho.

O corpo feminino.

Não é construído especificamente como o seguinte (1).

O corpo do homem.

É especificamente projetado para ser construído como o seguinte (1).

(1)

Continuação do excesso de trabalho.

Essa é a premissa do corpo.

Uma tal construção.

Esta é a diferença fundamental entre as duas.

É uma manifestação das diferenças sexuais fundamentais entre os homens e as mulheres.

O corpo feminino.

Ele é especializado no seguinte (2).

(2)

Exploração sexual econômica de homens.

Um compromisso vitalício com esta prática.

Este é um pré-requisito.

Uma tal construção.

O corpo feminino.

Ele é especializado no seguinte (2-1) tipo de construção.

(2-1)

Forçando os machos a realizar um trabalho excessivo obrigatório em uma base contínua.

Conseqüências.

A oferta de dividendos econômicos pelos machos às fêmeas.

Tal dividendo econômico.

Para ganhá-lo, exclusivamente.

Para ganhar seu próprio sustento, fazendo isso.

O resultado.

Ela mesma deve continuar a viver sem excesso de trabalho.

Ela mesma, desta forma, continuará a viver elegantemente e confortavelmente.

Ela deve continuar a viver assim durante toda a sua vida.

Esta é a premissa.

Uma tal construção.

Fêmeas.

Se elas mesmas realizassem um excesso de trabalho forçado em uma base contínua.

Elas se quebrarão e se tornarão incapazes de trabalhar.

Exemplo.

Uma pasteleira.

É uma ocupação muito popular entre as fêmeas.

Entretanto, ela não reflete a realidade.

Na verdade, só restam os homens como artesãos.

Na verdade, os demais artesãos são todos machos.

A razão.

Um confeccionador de bolos.
O trabalho deles é muito pesado.
A existência que pode suportá-la.
Ela se limita aos seguintes tipos de existência.
Um corpo que pode suportar o excesso de trabalho.
Um ser que o tem de forma inata.
Homens.

(Publicado pela primeira vez em março de 2021.)

Exploração sexual das fêmeas contra os machos. Sua classificação.

Exploração sexual.

É a exploração de um sexo pelo outro sexo, com base nas diferenças sexuais.

Exploração sexual por fêmeas contra machos.

É classificada da seguinte forma.

(1)

Exploração econômica.

O ato de ganhar dinheiro. Forçar um homem a fazer isso. O ato de forçar um macho a ganhar dinheiro para que ela mesma não tenha que ganhá-lo. O ato de uma mulher forçar um homem a ganhar dinheiro, para que ela mesma não tenha que ganhá-lo, para que ela mesma possa obter e consumir unilateralmente recompensas e subsídios econômicos sem esforço. Sua constante implementação.

Isto corresponde às seguintes características das fêmeas. As fêmeas são vulneráveis a cargas de trabalho por causa de seus elaborados sistemas corporais, e não são capazes de trabalhar demais.

(2)

Exploração da segurança.

Enfrentando ameaças. Enfrentando a morte. Forçando os homens a fazer essas coisas. A aquisição unilateral de segurança e proteção por parte das fêmeas. Sua prática constante.

O uso excessivo de armas. O constante despertar do medo da morte e de ferimentos. As fêmeas obrigam os machos a fazer estas coisas.

Estas coisas correspondem às seguintes qualidades das fêmeas Preciosidade biológica e intensa autopreservação com base nela.

(3)

Exploração do ambiente da estufa.

Confronto com o trabalho duro. Confronto com as condições ambientais adversas. Forçando os homens a fazer essas coisas. A aquisição unilateral e o desfrute da facilidade e conforto por parte das fêmeas. O acesso unilateral a um ambiente de estufa. Tomando-o como garantido. A prática constante da mesma.

O uso excessivo do corpo. O uso excessivo do poder muscular. A constante excitação das sensações de dor e sofrimento. As fêmeas forçam os machos a fazer essas coisas.

Estas coisas correspondem às seguintes características das fêmeas. As fêmeas, devido a seus elaborados sistemas corporais, são vulneráveis a cargas de trabalho e não são capazes de se empurrar em termos de trabalho.

Preciosidade biológica e intensa autoproteção baseada nela.

(4)

Exploração do prazer sexual.

Abuso do órgão masculino. Carícia dos órgãos sexuais e ejaculação vaginal. A continuação destes atos até que a mulher esteja sexualmente satisfeita. Forçar os homens a fazer estas coisas. A aquisição unilateral e sem esforço da fêmea do prazer sexual e do clímax sexual ao fazer isso. A prática constante disto. Isto corresponde às seguintes características das fêmeas A ocupação de grandes instalações reprodutivas e, com base nisso, a natureza arrogante de um interesse adquirido nos escalões superiores da sociedade.

A facilitação de sua realização por parte das fêmeas.

Sua ocultação por parte das fêmeas.

Como fazer isso.

É o seguinte.

Fazendo-se parecer fraca, de uma forma ou de outra. Fingindo ser fraca.

Lisonjeando os machos como os fortes, unilateralmente.

(Publicado pela primeira vez em janeiro de 2022.)

O abandono sexual. Mendacidade. Comunalidade destes atos.

O abandono do sexo pelos homens para as mulheres.

Uma fêmea pedindo esmola a um macho.

Ambos os atos acima.

Eles são os seguintes atos para cada sexo.

//

Um pensamento espontâneo e uma tentativa de levá-lo adiante.

Nenhum sentimento particular de culpa em relação ao outro sexo.

O vencedor é aquele que o faz.

Ser sensivelmente normal.

Sentido de naturalidade.

Base genética.

Base fortemente baseada nisso.

//

Ambas as ações são muito prejudiciais para o sexo oposto, das seguintes maneiras.

Danos às suas vidas.

Os danos ocorrem nos seguintes pontos.

O ato.

O ato, sendo realizado por seu próprio parceiro.

Depois disso.

Que os efeitos se manifestem.

Nesse ponto.

(A)

O lado que está danificado.

Se for do sexo feminino.

O abandono do sexo por um macho para uma fêmea.

O resultado.

A fêmea é forçada a fazer o seguinte.

Sua própria gravidez indesejada.
O macho com o qual ela está grávida.
A ausência de uma relação entre ele e ela.
As conseqüências.
A exploração financeira do macho com quem ela está grávida.
Impossibilidade de fazer isso.
Sua ocorrência.
As conseqüências.
O seu próprio estado de pobreza absoluta.
Sua ocorrência.
Sua persistência.
A determinação dela.

A criação das crianças.
Para realizá-la, sob as seguintes circunstâncias.
//
Cobrar o custo de criar a criança do parceiro masculino da gravidez.
A dificuldade de fazer isso.

O seu próprio desespero financeiro.
Ela está sozinha.
Ela está sozinha.
//
Tal ato.
Persistência.
Uma vida inteira.

É o passeio livre dos machos sobre as fêmeas.
É a exploração econômica das fêmeas pelos machos.
É a exploração das fêmeas pelos machos em suas vidas.

(B)
O lado que está danificado.
Se for um macho.

A mendicância de uma mulher contra um macho.
O resultado.

(1)
Masculino.

Uma criança nascida entre as duas pessoas seguintes.

(2)
(1) acima.
Uma mulher que é sua parceira.

(3)
(2) acima.
Um homem que é seu parceiro adúltero.

Uma criança assim.
É o seguinte para (1) acima.

Sua própria descendência genética.
Os elementos que correspondem a isso.
O fato de ser zero.

O fato de não ter nenhuma relação com ele mesmo.

O acima (3).

O descendente genético do macho.

(1) acima.

Que ele irá criar e cuidar de tais crianças.

Que ele levará uma vida com o seguinte conteúdo, a fim de alcançá-lo.

Que ele continuará a receber unilateralmente as seguintes ações dos seres acima (2) e (3).

//

Trabalhar para ganhar dinheiro.

A compulsão.

//

Exploração econômica.

//

(1) acima.

Uma vida assim por ele.

Ela consiste no seguinte.

//

Não é de modo algum do seu próprio interesse.

É inútil para ele.

É inútil para ele.

//

O acima (1).

Uma vida assim por ele.

Sua ocorrência.

Sua persistência.

Que ele mesmo permanece sem saber de nada disso.

Ele continuará a viver sua vida no mesmo estado.

Ele termina sua vida no mesmo estado.

Ele deixará de existir sem deixar o seguinte para as gerações futuras.

Seus próprios descendentes genéticos.

Uma vida tão miserável.

Que os acima (1) serão forçados a fazê-lo pelos acima (2).

(2) acima.

Que ela deliberadamente escondeu a verdade de sua mendacidade de (2) acima.

Acima (2).

Que ela dá prioridade à existência do acima (3) sobre a existência do acima (1).

Que ela o faz com base no conteúdo do item (4) acima.

(4)

A idéia é natural.

A idéia é natural.

(2) acima.

Que ela tentará realizar o seguinte.

O descendente genético de (3) acima.

Sua sobrevivência.
Sua sobrevivência.

O acima (2).
Que ela realizará, para esse fim, os seguintes (5) atos sobre o acima (1).
Que ela realizará os atos na atitude de (6).
(5)
Sua vida.
Para sacrificá-la em sua totalidade.
(6)
Ser despreocupado.

(2) acima.
Que ela deveria realizar tal esquema com a seguinte atitude: (7).
(7)
//
Para chegar à idéia de fazê-lo de forma espontânea.
Não se sentir particularmente culpado por fazê-lo.
Não hesite em fazer isso.
//

O assunto da ação que é o principal culpado.
A capacidade de realizar tal esquema sem dificuldade.
O macho com quem ela está grávida.
O macho com quem ela está grávida, e quem ele realmente é.
A capacidade de esconder completamente a verdade de todos à sua volta.
A capacidade de fazer isso com facilidade.
A capacidade de nascer com estas habilidades em um alto grau.
Tais temas.
O verdadeiro sujeito destas coisas.
Essa é uma mulher.

(B) acima.
A mendacidade das fêmeas em relação aos machos.

(1)
Uma mulher.
Se ela estiver em um relacionamento com mais de um homem ao mesmo tempo.

(2)
Um dos machos.

Ela foi condenada pelo acima mencionado (2) pelos seguintes motivos.

Sexo com ela. Que é um mero abandono para ele.
Que ele não suportará a carga financeira da criança a ser nascida.

Ela ficou então grávida da seguinte criança.
Uma criança com o acima mencionado (2).

O acima exposto (2).

Se ela estiver no seguinte (3) status ao acima (2).

(3)

A contínua retenção de favores e carinho.

(B) acima.

É feito por (1) acima, para os seguintes propósitos.

//

A criança que ela mesma quer realmente.

Sua educação.

A sua realização.

//

(1)

Uma mulher.

Se ela estava em um relacionamento com mais de um homem ao mesmo tempo.

(4)

Um desses homens.

Ele é um parceiro de namoro diferente para (1) do que para (2) acima.

A verdadeira situação que o item (1) acima contém.

Ele não sabe o que é.

O carinho que o acima (1) tem pelo acima (4).

Seu nível.

Se for baixo.

Para destruir a vida do acima (4).

Quando o acima (1) não sente nenhuma culpa em particular por ele.

Se o acima (4) for financeiramente forte.

O acima (1) realiza os seguintes (5) atos contra o acima (4).

Para continuar a ocultar informações verdadeiras.

Para fazer isso por um período de tempo importante na vida.

Para fazer isso com impunidade.

Para realizar os seguintes (3) atos (1) nos seguintes (2) estados.

(1)

Masculino.

Feminino.

Ambos.

(2)

Em uma relação com o sexo oposto.

(3)

Múltiplas relações heterossexuais, incluindo duas ou mais vezes.

Tê-los acontecendo ao mesmo tempo.

Isto é normal para eles.

Estas são as seguintes

Infidelidade pré-matrimonial.

Infidelidade pós-matrimonial.

Adultério.

É uma parte inevitável da relação entre um homem e uma mulher.

Conseqüências do adultério.

Um número significativo de pessoas do sexo oposto em uma relação.

Elas são removidas do objeto de afeto de seu parceiro.
Eles são descartados unilateralmente pelo sexo oposto de seu parceiro.
Elas são tratadas pelo sexo oposto de seu parceiro como
Exploração sexual.
Uma mera ferramenta para fazer isso.

Exploração sexual.

(1)

Eles são de dois tipos.

//

Exploração das fêmeas pelos machos.

Exploração das fêmeas contra os machos.

//

(2)

Eles são os três tipos seguintes.

//

Exploração física.

Exploração econômica.

Exploração na vida.

//

O abandono do sexo por parte dos homens para as mulheres.

É o seguinte.

//

Exploração física pelos homens das fêmeas com as quais se associam.

Exploração econômica masculina das fêmeas que estão grávidas.

A exploração da vida de uma fêmea por um macho que está grávida dela.

//

Mendicância de uma mulher contra um homem.

Inclui o seguinte.

//

A exploração econômica do parceiro mendicante masculino por parte da mulher.

A exploração pela mulher do parceiro mendicante masculino por sua vida.

//

Exploração física pela mulher do homem com quem ela está tendo um caso.

O macho com o qual ela está tendo um caso.

Ele é o seguinte.

Um objeto de afeição sexual pela própria fêmea.

//

Ambos constituem exploração sexual.

São cometidos por ambos os sexos da seguinte maneira.

//

É natural.

Sem culpabilidade.

//

Elas resultam nas seguintes conseqüências para ambas as partes.

O alvo da execução, o sexo oposto.
Destruindo suas vidas.

As conseqüências dessas ações.
Ambas correspondem aos seguintes (2) conteúdos para os seguintes (1) seres.

(1-1)

O sexo oposto em uma relação.
Eles se enquadram nas seguintes entidades.
O alvo de sua execução.

(2-1)

A própria miséria.

(1-2)

O sexo oposto em uma relação.
Eles se enquadram nas seguintes entidades.
A entidade que as executa.

(2-2)

A própria felicidade.

Eles são, para cada um dos sexos, os seguintes.

Exploração sexual.

O ato que lhe corresponde.

Um programa que o provoca.

É geneticamente embutido.

É inato.

É natural.

Não envolve culpa.

Relacionado à classificação social.

(1-1)

No caso de uma sociedade monogâmica.
Os dois atos acima são prováveis de ocorrer.

(1-2)

No caso de uma sociedade polígama.
Os dois comportamentos acima são menos prováveis de ocorrer.

Um homem pensa no seguinte (1-2-1) atua como o conteúdo do seguinte (1-2-2).

(1-2-1)

Todos os seus próprios filhos genéticos.

Sua parentalidade.

Para assumi-la, plenamente.

Para fazer isso.

(1-2-2)

//

É natural.

Natural.

//

Os homens, portanto, não sentem o seguinte (1-2-3) como sendo especial.

(1-2-3)

O abandono do sexo por parte dos homens para as mulheres.

A necessidade de realizá-lo.

(2-1)

A falta de oportunidades econômicas para os homens.

Em uma sociedade assim.

Este é o tipo de sexo mais comum.

(2-2)

Em uma sociedade onde os homens tendem a ser abastados.

Em uma sociedade assim.

Os dois comportamentos acima são menos prováveis de ocorrer.

É possível que os homens realizem o seguinte (2-2-2) a fim de alcançar o seguinte (2-2-1).

(2-2-1)

Todos os seus próprios filhos genéticos.

Sua parentalidade.

(2-2-2)

Exploração sexual econômica.

Para poder pagar e aceitá-la.

Os homens, portanto, não sentem nenhuma particularidade (2-2-3) do seguinte.

(2-2-3)

O abandono do sexo por parte dos homens para as mulheres.

A necessidade de levá-lo a cabo.

(Publicado pela primeira vez em março de 2021.)

A licenciosidade sexual.

A licenciosidade sexual. Uma classificação de pontos de vista sobre o assunto.

Lentidão sexual.

O ato de mudar o parceiro no ato reprodutivo.

O ato de mudar de parceira no ato reprodutivo.

//

Ser rigoroso quanto à licenciosidade sexual.

Uma existência que exige uma mentalidade única nas coisas. Exemplo. Uma pessoa que é firme em seu amor por um parceiro ou cônjuge heterossexual romântico.

Uma existência que quer assegurar que seus descendentes genéticos estarão por perto no futuro. Uma pessoa que quer ter certeza disso.

//

//

Aquele que é tolerante à licenciosidade sexual.

Alguém que permite que as coisas mudem. Um exemplo. Uma pessoa que muda o objeto de seu afeto de várias maneiras em relação a um parceiro ou cônjuge romântico heterossexual.

Uma pessoa que muda o objeto de seu afeto de várias maneiras, por exemplo, em relação a um parceiro amoroso ou cônjuge heterossexual. Uma pessoa que é indiferente a isso.

//

//

Aqueles que são severos sobre a exploração sexual das fêmeas.

Um homem que pretende ser um pai.

Uma mulher que é:

Uma mãe de um filho. Uma sogra. Uma sogra pequena.

A incapacidade de garantir que a criança a nascer seja sua própria descendência genética. Incapacidade de ter essa garantia.

Evitar que isso aconteça.

Uma exigência social para a proibição disto.

//

//

Aqueles que são tolerantes com a licenciosidade sexual das mulheres.

Os homens.

Os homens que gostam de fazer sexo.

Homens que querem ter muito e muito sexo com muitas fêmeas.

Fêmeas que são:

Filhas. Mães de filhas. Esposas.

A garantia de que seus filhos não nascidos serão seus próprios descendentes genéticos. A capacidade de ter essa garantia.

A certeza de sua realização.

//

//

Aqueles que são rigorosos quanto à licenciosidade sexual masculina.

Fêmeas.

A probabilidade de que tais homens a abandonem se ela ficar grávida, e que ela tenha que cuidar da criança por conta própria.

A possibilidade de que tais homens possam não ser capazes de fornecer apoio financeiro ou possam deixar de fazê-lo.

Homens.

Eles são fortes concorrentes em seus próprios casamentos com fêmeas e na filiação de fêmeas.

//

//

Aqueles que são tolerantes à licenciosidade sexual masculina.

Os homens que gostam de fazer sexo.

As mulheres que querem tirar proveito dos desejos sexuais dos homens para maximizar sua exploração econômica.

//

Aqueles que buscam uma única visão no ato reprodutivo em relação a seus parceiros.

Quando se tornam sexualmente promíscuos.

////

Violação. Ser forçado a fazer sexo por outra pessoa do sexo oposto.

Adulterio. O ato de ter relações sexuais com uma pessoa do sexo oposto.

//

Relação sexual temporária. Separação imediata.

Manutenção a médio prazo de uma relação sexual. Casamento repetido e divórcio.

////

(Publicado pela primeira vez em janeiro de 2022.)

Informações relacionadas sobre meus livros.

Meus livros principais. Um resumo abrangente de seu conteúdo.

////

Encontrei o seguinte conteúdo.

Diferenças sexuais no comportamento social de homens e mulheres.

Uma nova, básica e nova explicação para isto.

Diferenças de sexo entre masculino e feminino.

É o seguinte.

A diferença na natureza do espermatozóide e do óvulo.

Sua direta, extensão e reflexão.

As diferenças de sexo no comportamento social de homens e mulheres.

Elas se baseiam, fielmente, no seguinte.

A diferença no comportamento social do espermatozóide e do óvulo.

Eles são comuns a todos os seres vivos.

Também é verdade para os seres humanos como um tipo de ser vivo.

O corpo e a mente masculinos são meros veículos para o esperma.

O corpo e a mente feminina são meros veículos para o óvulo.

Nutrientes e água são necessários para o crescimento da descendência.
O óvulo é o dono e possuidor deles.

Instalações reprodutivas.
A fêmea é sua proprietária e possuidora.

Nutrientes e água, que o óvulo ocupa.
Os espermatozóides são os seus mutuários.

Instalações reprodutivas ocupadas pela fêmea.
O macho é o tomador do empréstimo.

O dono é o superior e o tomador é o inferior.

O resultado.
A posse de nutrientes e água.
Nelas, o óvulo é o superior e o espermatozóide é o subordinado.
Posse de instalações reprodutivas.
Nelas, a fêmea é a superior e o macho é o subordinado.

O óvulo ocupa unilateralmente a autoridade sobre
o uso de uma relação hierárquica desse tipo.
Selecionar unilateralmente o esperma utilizando tal relação hierárquica.
Ao fazer isso, permite unilateralmente a fertilização do espermatozóide.
Tal autoridade.

A fêmea ocupa unilateralmente a autoridade para o seguinte.
Para tirar proveito de tal relação hierárquica.
Selecionar unilateralmente o macho, fazendo isso.
Conceder unilateralmente o casamento ao macho, fazendo-o.
Tal autoridade.

Uma mulher deve fazer os seguintes atos.
Para tirar proveito de tais relações hierárquicas.
Ao fazer isso, exploram o macho em vários aspectos e de forma abrangente.

O óvulo atrai sexualmente os espermatozóides.

A fêmea atrai o macho sexualmente.

O óvulo ocupa unilateralmente a autoridade do seguinte.

A entrada do espermatozóide em seu próprio interior.

Permissão e autorização para fazê-lo.

Sua autoridade.

A fêmea ocupa unilateralmente a autoridade dos seguintes.

O licenciamento do sexo para o macho.

Autorização para fazê-lo.

O equipamento reprodutivo que ela possui.

Seu empréstimo pelo macho.

A permissão e autorização para fazê-lo.

A autoridade para fazer isso.

A proposta de casamento do ser humano.

A permissão para isso.

A sua autoridade.

Desde que a vida se reproduza sexualmente, é certa a existência do seguinte.

As diferenças sexuais no comportamento social de homens e mulheres.

Diferenças sexuais no comportamento social do homem e da mulher.

Elas nunca podem ser eliminadas.

Explicarei o seguinte de uma nova maneira.

Não existem apenas sociedades dominadas por homens, mas também sociedades dominadas por mulheres no mundo.

O conteúdo é o seguinte.

A distinção da existência de sociedades dominadas por mulheres.

Sua nova reafirmação na comunidade mundial.

A sociedade dominada por homens é uma sociedade de estilo de vida

móvel.

A sociedade dominada pelas mulheres é uma sociedade de estilo de vida sedentária.

Os espermatozóides.

O corpo e a mente masculinos como seu veículo.

Eles são pessoas móveis.

Os ovos.

O corpo e a mente femininos como seu veículo.

Eles são estabelecidos.

As sociedades dominadas por homens são, por exemplo.

Os países ocidentais. Países do Oriente Médio. A Mongólia.

As sociedades dominadas por mulheres são, por exemplo.

a China. A Rússia. Japão. Coreia do Sul e do Norte. Sudeste da Ásia.

Os homens dão a maior prioridade à garantia de liberdade de ação.

Os machos se rebelam contra seus superiores.

Os homens forçam seus inferiores a se submeterem a eles através da violência.

Os machos deixam pouco espaço para o seguinte.

Rebelião dos subordinados.

Sua possibilidade.

Ação livre por parte dos subordinados.

Sua possibilidade.

Espaço para eles.

A sociedade dominada pelos homens rege pela violência.

As mulheres priorizam a autopreservação.

As mulheres são submissas a seus superiores.

As fêmeas subjagam seus inferiores.

O conteúdo é o seguinte.

//

Use o máximo de orgulho e arrogância.

Rebelião e ação livre por parte dos subordinados.

Para bloquear completamente e tornar impossível qualquer espaço para tais ações.

Consiste no seguinte.

A ser feito com antecedência e em coordenação com os simpatizantes do entorno.

Não é permitida nenhuma rebelião por parte dos subordinados.

O confinamento dos subordinados em um espaço fechado, sem nenhuma fuga.

A ser realizado de forma persistente até que o superior esteja satisfeito.

Abuso contínuo e unilateral do subordinado, usando-o como um saco de areia.

//

As sociedades dominadas pelas mulheres governam pela tirania.

Conflitos entre as nações ocidentais e a Rússia e a China.

Eles podem ser adequadamente explicados como se segue.

Conflitos entre a sociedade dominada pelos homens e a sociedade dominada pelas mulheres.

O estilo de vida móvel cria uma sociedade dominada pelos homens.

Nesta sociedade, ocorre discriminação contra a mulher.

O estilo de vida sedentário cria uma sociedade dominada pelas mulheres.

É aqui que ocorre a discriminação contra os homens.

Em uma sociedade dominada pelas mulheres, o seguinte ocorrerá constantemente.

Os seguintes comportamentos por parte das mulheres como superiores.

Apelos arbitrários para a auto-vulnerabilidade.

Chamadas arbitrárias para a superioridade masculina.

Eles deliberadamente ocultam o seguinte.

A superioridade social da mulher.

Discriminação contra o masculino.

Ocultam, externamente, a própria existência de uma sociedade dominada pelas mulheres.

O sigilo interno, o fechamento e a exclusividade da sociedade dominada pelas mulheres.

A natureza fechada de suas informações internas.

Eles ocultam do mundo exterior a própria existência de uma sociedade dominada pelas mulheres.

Eliminar a discriminação sexual na sociedade dos seres vivos e na sociedade humana.

É impossível alcançá-la.

Tais tentativas nada mais são do que a afirmação de um ideal puro.

Todas essas tentativas são fúteis.

Negar à força a existência de diferenças sexuais entre homens e mulheres.

Opor-se à discriminação sexual.

Tais movimentos sociais liderados pelo Ocidente.

Todos eles são basicamente desprovidos de sentido.

Políticas sociais que assumem a existência de diferenças entre os sexos masculino e feminino.

O desenvolvimento de tal política é necessário recentemente.

////

Encontrei o seguinte conteúdo.

A natureza humana.

Uma explicação nova, básica, nova, nova, nova.

Mudamos e destruimos fundamentalmente a visão da seguinte existência.

Idéias convencionais, ocidentais, judaicas e oriundas do Oriente Médio sobre a vida móvel.

Elas fazem uma clara distinção entre seres vivos humanos e não-humanos.

Elas se baseiam no seguinte conteúdo.

O abate constante de animais. A sua necessidade.

Tal ponto de vista.

Meu argumento se baseia no seguinte.

A existência humana é totalmente subsumida à existência de seres vivos em geral.

A natureza humana pode ser explicada mais efetivamente por

Ver o ser humano como um tipo de ser vivo.

Vendo a essência humana como a essência do ser vivo em geral.

A essência do ser vivo.

Ela consiste no seguinte.

Reprodução de si mesmo.

Sobrevivência de si mesmo.

A multiplicação do eu.

Estas essências dão origem aos seguintes desejos de seres vivos.

A facilidade privada de viver.

Sua busca insaciável.

O desejo de si mesmo.

O desejo por ele produz nos seres vivos os seguintes desejos.

A aquisição de competência.

A aquisição de interesses adquiridos.

O desejo por eles.

Este desejo produz continuamente no ser vivo o seguinte.

A vantagem da sobrevivência.

A sua confirmação.

Sua necessidade.

Isto, por sua vez, produz no ser vivo os seguintes conteúdos.
Uma relação de superioridade social e inferioridade.
Hierarquia social.

Isto, inevitavelmente, produz os seguintes conteúdos.
Abuso e exploração de seres vivos subordinados por seres vivos superiores.

Isto traz o pecado original contra o ser vivo de uma forma inescapável.
Isto dificulta a vida dos seres vivos.

Para escapar de tal pecado original e da dificuldade de viver.
Sua realização.

O conteúdo de qualquer ser vivo nunca pode ser realizado enquanto ele
estiver vivo.

O mesmo se aplica ao ser humano, que é uma espécie de ser vivo.
O pecado original do ser humano é causado pelo próprio ser vivo.

////

Descobri recentemente os seguintes detalhes.
A teoria evolucionária é a principal na biologia convencional.
Para apontar o seguinte conteúdo sobre ela.
Erros fundamentais em seu conteúdo.
Uma nova explicação para isso.

Ela rejeita fundamentalmente o seguinte.
O humano é a perfeição evolucionária do ser vivo.
O ser humano reina no auge do ser vivo.
Tal ponto de vista.

Ser vivo nada mais é do que auto-reprodução, mecanicamente,
automaticamente e repetidamente.
Neste aspecto, o ser vivo é puramente material.
O ser vivo não tem vontade de evoluir.

Mutações na auto-reprodução do ser vivo.
Elas ocorrem puramente, mecanicamente, automaticamente.

Elas trazem automaticamente novos seres vivos.

Explicação evolutiva convencional.

Que essas novas formas são superiores às formas convencionais.

Não há base para tal explicação.

A forma humana atual como parte do ser vivo.

Que ela será mantida no processo de auto-reprodução repetida pelo ser vivo.

Não há nenhuma garantia disso.

O ambiente ao redor dos seres vivos sempre muda em direções inesperadas.

Traços que eram adaptativos no ambiente anterior.

No próximo ambiente modificado, muitas vezes eles se tornam traços que são

mal adaptados ao seu novo ambiente.

Conseqüências.

Os seres vivos estão em constante mudança através da auto-replicação e mutação.

Isso não garante a realização de nenhum dos seguintes aspectos.

evolução para um estado mais desejável.

Sua persistência.

////

Minha, acima de tudo, afirmação.

É o seguinte conteúdo.

Os interesses mais arraigados do mundo dominam o topo do mundo.

Uma sociedade tão dominada pelos homens.

Países ocidentais.

Os judeus.

A ordem internacional.

Os valores internacionais.

Eles são gerados ao seu redor.

Seu conteúdo é determinado unilateralmente por eles, em seu próprio benefício.

Sua origem, seu pensamento social tradicional.

O cristianismo.

Teoria evolucionária.

Liberalismo.

Democracia.

Várias idéias sociais cujo conteúdo é unilateralmente favorável a eles.

Destruindo radicalmente, selando e inicializando seu conteúdo.

Ordem internacional.

Valores internacionais.

O grau de envolvimento das sociedades dominadas pelas mulheres no processo de tomada dessas decisões.

Sua expansão.

A promoção de sua realização.

A realidade social fundamentalmente difícil dentro de uma sociedade dominada pelas mulheres.

Está completamente preenchida pela subjugação do domínio superior e tirânico do subordinado.

Exemplo.

A realidade interna da sociedade japonesa.

Uma realidade social tão inconveniente.

Elucidar detalhadamente o mecanismo de sua ocorrência.

Expor e assobiar o conteúdo dos resultados.

O conteúdo deve ser tal.

////

Meus livros.

O propósito oculto e importante de seu conteúdo.

É o seguinte conteúdo.

As pessoas nas sociedades dominadas pelas mulheres.

Tiveram que contar, até agora, com teorias sociais geradas pelas pessoas nas sociedades dominadas pelos homens.

As das sociedades dominadas pelas mulheres.
Sua própria teoria social que explica sua própria sociedade.
Para que elas pudessem tê-la por conta própria.
Sua realização.

A realização do seguinte.
A sociedade dominada pelos homens, que atualmente é dominante na formação da ordem mundial.
O enfraquecimento deles.
Um novo fortalecimento do poder da sociedade dominada pelas mulheres.
Ajudarei a conseguir isto.

As pessoas nas sociedades dominadas pelas mulheres.
Elas são incapazes de ter sua própria teoria social por um longo tempo.
As razões para isso.
Elas são as seguintes.

No fundo, elas não gostam da própria ação analítica.
Elas dão prioridade à unidade e simpatia com o sujeito, em vez da análise do sujeito.

A forte exclusividade e o fechamento de sua própria sociedade.
Uma forte resistência ao desenraizamento do funcionamento interno de sua própria sociedade.

Uma forte natureza regressiva baseada em sua própria autopreservação feminina.
Uma aversão à exploração de territórios desconhecidos e perigosos.
Preferência por seguir precedentes onde a segurança já tenha sido estabelecida.

Uma exploração sem precedentes do funcionamento interno de uma sociedade dominada pelas mulheres.
Uma aversão a tal ação em si.

A teoria social da sociedade dominada pelos homens como um precedente.
Aprender seu conteúdo por rote.
Isso é tudo que eles são capazes de fazer.

(Publicado pela primeira vez em março de 2022).

O objetivo dos escritos do autor e a metodologia utilizada para alcançá-lo.

Objetivo da minha redação.

Viabilidade para o ser vivo. Viabilidade para o ser vivo. Proliferação do potencial para o ser vivo. Para aumentá-lo.

É a coisa mais valiosa para o ser vivo. É intrinsecamente bom para o ser vivo. É intrinsecamente esclarecedor para o ser vivo.

O bem para os superiores sociais. É o seguinte. Aquisição do mais alto status social. A aquisição da hegemonia. A manutenção dos interesses adquiridos.

O bem para os subordinados sociais. É o seguinte. A mobilidade social ascendente através da conquista de competência. A destruição e inicialização dos interesses adquiridos do superior social através da criação de uma revolução social.

Idéias que ajudarão a alcançar isto. A verdade. O conhecimento através da vivência da verdade sobre si mesmo. É um conteúdo cruel, duro e amargo para o ser vivo. Sua aceitação. Idéias que a ajudam. Uma maneira de criá-las eficientemente. Seu estabelecimento.

Minha metodologia.

A finalidade do acima exposto. Os procedimentos para realizá-las. Dicas de como realizá-los. Pontos a ter em mente ao realizá-los. Estes são os seguintes conteúdos.

Observar e compreender constantemente as tendências do ambiente, do ser vivo e da sociedade, pesquisando e navegando na Internet. Estas ações

serão a fonte dos seguintes conteúdos.

Idéias que têm poder explicativo e persuasivo no esclarecimento de verdades e leis do meio ambiente, do ser vivo e da sociedade.

Uma idéia que tem o potencial de explicar 80% da verdade. Escrever e sistematizar o conteúdo da idéia. Criar mais e mais idéias por conta própria que parecem estar próximas da verdade e têm alto poder explicativo. Esta ação deve ser minha primeira prioridade.

Adiar explicações detalhadas. Evitar explicações esotéricas.

Não verificar contra precedentes anteriores até mais tarde. Adiar a verificação completa da exatidão.

Estabelecer leis que sejam concisas, fáceis de entender e fáceis de usar.

Colocar a ação em primeiro lugar. Isto é o mesmo que, por exemplo, as seguintes ações. Desenvolver um software de computador que seja simples, fácil de entender e fácil de usar.

Ideais e posturas em minha escrita.

Meus ideais na escrita.

É o seguinte conteúdo.

//

Maximizando o poder explicativo do conteúdo que eu produzo.

Minimizando o tempo e o esforço necessários para fazê-lo.

//

Políticas e posições para alcançá-las. Elas são as seguintes.

A minha posição por escrito.

As políticas fundamentais que considero por escrito.

O contraste entre elas.

Uma lista de seus principais itens.

Elas são as seguintes.

Conceito superior. / Conceito inferior.

Sumário. / Detalhe.

Enraizamento. / Ramificabilidade.

Generalidade. / Individualidade.
Fundamentalidade. / Aplicabilidade.
Abstrato. / Concretude.
Pureza. / Misturalidade.
Agregabilidade. / Coarseness.
Coerência. / Variabilidade.
Universalidade. / Localidade.
Compreensividade. / Excepcionalidade.
Formalidade. / Atipicidade.
Concisitude. / Complexidade.
Logicalidade. / Ilogismo.
Demonstrabilidade. / Improvabilidade.
Objetividade. / Não-objetividade.
Novidade. / Conhecimentos.
Destrutividade. / Status quo.
Eficiência. / Ineficiência.
Conclusão. / Mediocridade.
Falta de tempo. / Redundância.

Em toda a escrita, em termos de conteúdo, as seguintes propriedades devem ser realizadas, desde o início, no mais alto grau

Conceito superior.
Sumário.
Enraizamento.
Generalidade.
Fundamentalidade.
Abstrato.
Pureza.
Agregabilidade.
Consistência.
Universalidade.
Compreensividade.
Formalidade.
Concisitude.
Logicidade.
Demonstrabilidade.

Objetividade.
Novidade.
Destrutividade.
Eficiência.
Conclusividade.
Rapidez.

Escrever o conteúdo do texto com isto como prioridade máxima.
Concluir o conteúdo o mais rápido possível.
Fundir o conteúdo no corpo do texto assim que ele for escrito.
Dê-lhes a mais alta prioridade.
Por exemplo
Não utilize substantivos adequados.
Não use palavras locais com um baixo nível de abstração.

Aplique ativamente técnicas avançadas de programação de computador ao processo de escrita.

Exemplo.
Técnicas de redação baseadas no pensamento de objetos.
Aplicação dos conceitos de classes e instâncias à escrita.
Descrição preferencial do conteúdo de classes de nível superior.

Exemplo.
Aplicação de métodos ágeis de desenvolvimento à escrita.
Repetição freqüente das seguintes ações.
Atualização do conteúdo de um e-book.
Carregamento do arquivo do e-book para um servidor público.

Adotei um método diferente de escrever trabalhos acadêmicos do que o método tradicional.
O método tradicional de escrever trabalhos acadêmicos é ineficiente na derivação de conteúdo explicativo.

Meu ponto de vista ao escrever o livro.
É o seguinte conteúdo.

A perspectiva de um paciente esquizofrênico.

O ponto de vista do ponto de vista do mais baixo da sociedade.

O ponto de vista daqueles que são tratados da pior forma na sociedade.

A perspectiva daqueles que são rejeitados, discriminados, perseguidos, ostracizados e isolados pela sociedade.

A perspectiva dos socialmente desajustados.

A perspectiva daqueles que desistiram de viver em sociedade.

O ponto de vista de um paciente com o mais baixo nível social de doença.

O ponto de vista da pessoa mais prejudicial da sociedade.

O ponto de vista da pessoa mais odiada na sociedade.

A perspectiva de uma pessoa que esteve fechada da sociedade durante toda a sua vida.

Da perspectiva de alguém que tenha sido fundamentalmente decepcionado com o ser vivo e com as pessoas.

Da perspectiva de alguém que não tem esperança na vida e nas pessoas.

Da perspectiva de alguém que desistiu da vida.

Do ponto de vista de alguém que foi socialmente rejeitado por ter sua própria descendência genética por causa da doença que sofreu.

Ter uma vida muito curta por causa da doença. O ponto de vista de alguém que está condenado a fazê-lo.

A perspectiva de uma pessoa que está destinada a ter uma vida muito curta por causa da doença. Este é o ponto de vista de uma pessoa cujo ser vivo está predeterminado.

A incapacidade de alcançar a competência na vida devido à doença. Esta é a perspectiva de alguém que está certo disso.

A ser maltratado e explorado pela sociedade durante toda a vida devido à doença. Este é o ponto de vista daqueles que estão certos disso.

Uma perspectiva de denúncia por tal pessoa contra os seres vivos e a sociedade humana.

Meu objetivo de vida.

Ele consiste no seguinte.

Diferenças sexuais entre homens e mulheres.

A sociedade humana e a sociedade dos seres vivos.

O ser vivo em si.

Analisar e esclarecer a essência dessas coisas por mim mesmo.

Meus objetivos nos seres vivos têm sido muito dificultados pelas seguintes pessoas.

Pessoas da sociedade dominada por homens. Exemplo. Países ocidentais.

Pessoas em sociedades dominadas por mulheres que são dominadas por tais sociedades dominadas por homens. Exemplos. Japão e Coréia.

Eles nunca admitirão a existência de uma sociedade dominada por mulheres.

Eles nunca reconhecerão a diferença essencial entre os sexos masculino e feminino.

Eles obstruem e proíbem socialmente o estudo das diferenças sexuais.

Esta atitude deles é inerentemente perturbadora e prejudicial para o

esclarecimento da natureza das diferenças sexuais.

A essencial semelhança entre seres vivos humanos e não-humanos.

Eles nunca o admitirão.

Eles tentam desesperadamente distinguir e discriminar entre ser humano e ser vivo não-humano.

Eles tentam desesperadamente afirmar a superioridade dos seres humanos sobre os seres vivos não-humanos.

Tais atitudes são intrinsecamente perturbadoras e prejudiciais ao esclarecimento da natureza da sociedade humana e da sociedade dos seres vivos.

Fêmeas em uma sociedade dominada por mulheres. Exemplo. As fêmeas na sociedade japonesa.

Elas aparentemente nunca reconhecem a superioridade das mulheres em uma sociedade dominada pelas mulheres.

A verdade sobre o funcionamento interno das sociedades exclusivamente femininas e dominadas por mulheres.

Elas nunca admitirão a sua revelação.
Sua atitude é intrinsecamente perturbadora e prejudicial ao esclarecimento da natureza das diferenças sexuais entre homens e mulheres.
Sua atitude é essencialmente prejudicial para o esclarecimento da natureza da sociedade humana e da sociedade dos seres vivos.

Pessoas como as acima mencionadas.
Suas atitudes têm interferido fundamentalmente nos meus objetivos de vida.
Suas atitudes perturbaram, destruíram e arruinaram minha vida desde sua própria fundação.
Estou muito zangado com essas conseqüências.
Eu quero derrubar o martelo sobre eles.
Quero fazê-los entender o seguinte a todo custo.
Quero descobrir o seguinte por mim mesmo, custe o que custar.

//

A verdade sobre as diferenças sexuais entre homens e mulheres.
A verdade sobre a sociedade humana e a sociedade dos seres vivos.

//

Eu queria analisar a sociedade humana de uma maneira calma e objetiva.
Assim, eu me isolei temporariamente da sociedade humana.
Tornei-me um olhar de pássaro sobre a sociedade humana.
Continuei a observar as tendências da sociedade humana através da Internet, dia após dia.

Como resultado.
Recebi as seguintes informações.
Uma perspectiva única que negligencia toda a sociedade humana de baixo para cima.

O resultado.
Consegui obter as seguintes informações por conta própria.

//

A natureza das diferenças sexuais entre homens e mulheres.
A essência da sociedade humana e a sociedade dos seres vivos.

//

Os resultados.
Eu tenho um novo objetivo de vida.

Minha nova meta de vida.
Opor-se e desafiar sua interferência social.
E para disseminar o seguinte entre o povo.

//

A verdade sobre as diferenças sexuais que eu descobri por conta própria.
A verdade sobre a sociedade humana e sobre os seres vivos que compreendi
por mim mesmo.

//

Estou criando estes livros para realizar estes objetivos.
Continuo a revisar o conteúdo destes livros diligentemente, dia após dia, a
fim de realizar estes objetivos.

(Publicado pela primeira vez em fevereiro de 2022).

O conteúdo dos meus livros. O processo de tradução automatizada dos mesmos.

Obrigado pela sua visita!

Estou revisando frequentemente o conteúdo do livro.
Portanto, os leitores são incentivados a visitar o site de vez em quando para
fazer o download de livros novos ou revisados.

Utilizo o seguinte serviço para a tradução automática.

DeepL Pro

<https://www.deepl.com/translator>

Este serviço é prestado pela seguinte empresa.

DeepL GmbH

A língua original dos meus livros é o japonês.

A ordem de tradução automática de meus livros é a seguinte.

Japonês->Inglês-->Chinês,Russo

Por favor, aproveite!

Minha biografia.

Nasci na Província de Kanagawa, Japão, em 1964.

Formei-me no Departamento de Sociologia, Faculdade de Letras, Universidade de Tóquio, em 1989.

Em 1989, passei no Exame Nacional de Serviço Público do Japão, Classe I, na área de sociologia.

Em 1992, passei no Exame do Serviço Público Nacional do Japão, Classe I, no campo da psicologia.

Depois de me formar na universidade, trabalhei no laboratório de pesquisa de uma grande empresa japonesa de TI, onde me dediquei à prototipagem de software de computador.

Agora estou aposentado da empresa e estou me dedicando à escrita.

Table of Contents

Primeira entrada.

Explicação da mordida - sobre feminilidade e masculinidade

Natureza masculina. A natureza das fêmeas.

Diferenças sexuais entre machos e fêmeas. Seus determinantes subjacentes.

O valor da existência como seres vivos e as diferenças sexuais entre homens e mulheres.

Distribuição social e diferenças sexuais entre homens e mulheres.

Comparação das propriedades e comportamentos dos óvulos e espermatozoides. Comparação das propriedades e dos comportamentos das fêmeas e dos machos.

Auto-preservação. Auto-centralidade. Auto-expansão. Diferenças sexuais entre homens e mulheres.

Auto-preservação e egocentrismo como a verdadeira natureza das fêmeas.

1. A vantagem de sobrevivência que as fêmeas têm. A relação com a verdadeira natureza das fêmeas.

2. A natureza essencial das fêmeas. A autopreservação.

2-1. A verdadeira natureza das fêmeas. Auto-preservação. Essa característica.

2-2. natureza feminina. Auto-preservação. Essa falha.

3. A natureza essencial das fêmeas. O egocentrismo.

4. A verdadeira natureza das fêmeas. A "orientação princesa" das fêmeas. A sua ocorrência.

5. A verdadeira natureza das fêmeas. O egocentrismo. Auto-preservação. Sua interação e compatibilidade.

6. Fêmeas. A realização de seu "egocentrismo". A necessidade de uma ação progressiva. As condições que tornam possível sua implementação.

7. Relações hierárquicas e de poder entre as mulheres. Relações com a verdadeira natureza das fêmeas.

8. Proteção Social para Femininas. Por que é necessário

Natureza masculina. Abandono. Auto-expansão.

A Natureza da Auto-preservação. A Natureza do Abandono.

-Um Exame de Feminilidade e Masculinidade

"Diagrama de Creme de Leite". A força da tendência para a autopreservação baseada em valores biológicos e diferenças sexuais.

Bolas para expansão de energia. A bola para preservar a potência. A raiz da diferença de sexo entre homens e mulheres.

Parceiros sexuais e matrimoniais. Diferenças sexuais entre homens e mulheres em suas preferências por eles.

Coisa viva bruta vs. coisa viva precisa. Coisa viva elaborada.

Machos para fêmeas. Fêmeas para machos. A natureza dos machos e das fêmeas.

Um exame da desigualdade do peso da vida humana. -da perspectiva de sexo, idade e status

(Fonte) Números da pesquisa na web. Ordem prioritária de resgate na vida humana.

Feminino. Masculino. Sua distribuição espacial. Seu ambiente externo.

Pessoa de nível superior. Dominante. Sexo.

Por que há tão poucas fêmeas na ciência.

O desempenho acadêmico das meninas na escola é melhor e mais alto do que o dos meninos na escola. A razão.

Os homens como sexo que faz história. Sua inferioridade. A fêmea como um sexo que não faz história. Sua superioridade.

Por que as mulheres estão tão relutantes em assumir a posição número um na sociedade?

Por que as pessoas tentam chamar o homem responsável?

Por que as pessoas evitam chamar uma mulher para ser a encarregada?

A orientação precedente das fêmeas. A orientação de senioridade das mulheres.

Ovos. Sociedade dominada pelas mulheres. Espermatozóides.

Sociedade dominada por homens. Interesses adquiridos, aquisição, manutenção, expansão e defesa.

Feminofobia em uma sociedade dominada por homens.
Feminino e hierarquia social. Relação com o surgimento de uma
regra tirânica.

A prática desenfreada de engolir as contradições inteiras nas
mulheres e nas sociedades dominadas pelas mulheres.

Fêmeas. Pessoas com estilos de vida sedentários. Pessoas em
sociedades dominadas por mulheres. As falhas fundamentais em
sua produção.

Prioridade da individualidade. A primazia da comunalidade. As
diferenças sexuais entre homens e mulheres.

Masculinidade. A primazia da individualidade. A lógica. O
racionalismo. Ênfase no auto-julgamento.

Feminilidade. A primazia da coexistência. A primazia da
comunalidade. Emocionalidade. A concordância. Prevenção
do auto-julgamento.

Caráter móvel do estilo de vida. A natureza sedentária do estilo
de vida. As diferenças sexuais entre homens e mulheres.

O esperma. Ovo. A diferença entre os movimentos de
ambos. A masculinidade e a feminilidade que ela traz. O
estilo de vida móvel e sedentário. O elo fundamental entre
ambos.

Estilo de vida móvel. Estilo de vida sedentário. Diferenças
sexuais genéticas entre homens e mulheres. Sua associação.

Masculino. Feminino. Sua forma de comportamento. Gases. Um
líquido. Seus padrões de movimento molecular. Suas associações.

Fêmeas, sexo e poder.

Discussão geral. Fêmeas, sexo e poder.

Ensaio. Fêmeas, sexo e poder.

Vantagem da linha germinal nas fêmeas

Vantagens Genitais Femininas

O exercício da atração sexual por parte das mulheres. A
escravidão psicológica de um homem para uma mulher.

O domínio de uma mulher durante o sexo

A força do desejo sexual de uma mulher. A força do desejo
sexual humano como ser vivo. Sua autorização social. Ela é
necessária.

A supremacia da "genitália feminina crua" detida pelas fêmeas.

O poder e a autoridade sexual que as mulheres têm.

Posse por fêmeas de informações confidenciais sobre a gravidez.

O abandono do sexo por parte dos homens. A existência de uma fêmea real. O poder das fêmeas sobre o sexo.

Psicologia das mulheres quando são estupradas

Psicologia das mulheres quando são molestadas

Equalização de machos e fêmeas em termos de poder, poder e estupro.

Gravidez indesejada devido ao estupro e à diferença de sexo entre homens e mulheres

Descendência genética como um produto. A instituição do casamento entre um homem e uma mulher.

O poder de atração sexual que as mulheres possuem. Sua arte cultural de expressão. Lindo conteúdo feminino. As fêmeas Moe.

A casta corporal feminina.

Roupas femininas. Sua atratividade. Sua atratividade sexual.

A saia. Sua atratividade. Atratividade sexual.

Florescimento atlético. Seu encanto. Sua atração sexual.

Os requisitos para que uma fêmea seja "bela de caráter".

Lindo conteúdo feminino.

"Moe Fêmeas". Seu significado. Uma especialidade da "sociedade dominada pelas mulheres".

O que é "moe"?

Fêmeas em Moe Pictures. Características como arte.

Fêmeas em Moe Pictures. Seu apelo. Visão geral.

Fêmeas em Moe Pictures. Características em termos de existência.

Fêmeas em Moe Pictures. Atração Sexual. Grandeza de aparência.

Fêmeas em Moe Pictures. Ponto de vista somente para o espectador. Uma lista de seus critérios de avaliação.

Fêmeas em Moe Pictures. Uma lista de seus critérios de avaliação. Visão geral.

[Fêmeas em Moe Pictures. Rosto e corpo feminino. Partes comuns.](#)

[Fêmeas em Moe Pictures. Rosto de Moe. Lista de critérios de avaliação.](#)

[Fêmeas em Moe Pictures. Corpo feminino de Moe. Lista de critérios de avaliação.](#)

[Moe Fêmeas. A forma ideal de uma fêmea.](#)

[Fêmeas em Moe Pictures. Sensibilização para os problemas com ela.](#)

[Moe Fêmeas. Pontos fortes e fracos.](#)

[Moe Fêmeas. Suas falhas.](#)

[Moe Fêmeas. Atração em termos de personalidade e estrutura psicológica.](#)

[Fêmeas em Moe Pictures. Demanda por machos.](#)

[Fêmeas em Moe Pictures. Demanda por fêmeas.](#)

[Fêmeas em Moe Pictures. Seu criador. Fêmeas pintoras da sociedade dominada pelas mulheres.](#)

[Fêmeas em Moe Pictures. Pintores masculinos dominados por fêmeas. Sua alta habilidade.](#)

[Fêmeas em Moe Pictures. Sociedade moderna dominada pelas mulheres. Seus problemas.](#)

[Moe Fêmeas. Sua posição social. Sua mudança.](#)

[Fêmeas em fotos de moe. As pessoas que venceram. Seus críticos.](#)

[As mulheres como investidores de vida. Homens como empresários em seus investimentos. A vantagem social das fêmeas.](#)

[Prefácio. A posse de instalações reprodutivas pelas fêmeas e seu empréstimo pelos machos. O corpo feminino e os genitais femininos como meio de publicidade para tais emprestadores.](#)

[Discussão geral. As fêmeas como investidoras na vida. Os homens como empresários em seus investimentos. A vantagem social das fêmeas.](#)

[Discussão em seções. As mulheres como investidores de vida. Os homens como empresários em seus investimentos. A vantagem social das fêmeas.](#)

[O lugar social dos homens e das mulheres e seu relacionamento com suas famílias e empresas.](#)

As mulheres como investidores de vida. Homens como empresários. A vida dessas mulheres é muito privilegiada em comparação com a dos homens.

Feminino como um investidor vitalício. A fêmea tem um alto grau de liberdade na vida.

A paternidade materna em uma sociedade dominada por mulheres. As mães como investidoras da vida.

Fêmeas como Investidoras da Vida. Como as mulheres trabalham nas empresas. Por que essa forma de trabalho é complementar ao orçamento familiar.

Uma mulher que não consegue se tornar uma investidora vitalícia. As disparidades sociais que ela enfrenta.

Sustentando a vida do investidor vitalício pelas mulheres. O agravamento do clima econômico que envolve a sociedade.

O significado da divisão do trabalho em função do gênero em uma sociedade dominada pelas mulheres.

Homens e mulheres orientados para a vida e o casamento como investidores e empreendedores da vida. Os problemas fundamentais que eles tendem a ter na vida.

Perpetuação da vida privilegiada de um investidor de vida por parte das mulheres. Perpetuação da dominação masculina e da discriminação masculina por parte das mulheres.

Exploração sexual.

Exploração sexual. Classificação de seu conteúdo.

Exploração sexual econômica de machos por fêmeas. Mecanismo de sua ocorrência.

Diferenças sexuais, na estrutura corporal, entre machos e fêmeas.

Relação com a aptidão para o excesso de trabalho.

Exploração sexual das fêmeas contra os machos. Sua classificação.

O abandono sexual. Mendacidade. Comunalidade destes atos.

A licenciosidade sexual.

A licenciosidade sexual. Uma classificação de pontos de vista sobre o assunto.

Informações relacionadas sobre meus livros.

Meus livros principais. Um resumo abrangente de seu conteúdo.

O objetivo dos escritos do autor e a metodologia utilizada para alcançá-lo.

O conteúdo dos meus livros. O processo de tradução automatizada dos mesmos.

Minha biografia.